

広報



かどかわ

平成29年

6

2017 JUNE
No.664

12年前からホタルの育成に取り組む門川高校ホタルプロジェクト班。今年も育成に成功し、6年連続成功となりました。門川高校のビオトープでは、5月上旬から下旬頃にかけて、夜間きれいに光るホタルを觀賞することが出来ました。

◎今月号の主な内容

新庁舎建設に関するアンケート調査結果について2~5

子育て応援フェスティバル開催のおしらせ6

(門川高校ホタルプロジェクト班 顧問 吉田巧さん撮影)

門川町新庁舎建設に関するアンケート調査結果

現在の役場庁舎は、昭和43年に建築された建造物で建築後約50年が経過する中で、行政需要の多様化等に伴い、窓口の分散化や地震対策の面など様々な課題が挙げられます。

門川町役場も平成15年度に耐震補強工事を施工しているものの、将来発生が予想されている南海トラフ巨大地震における津波想定では、約2～5mの高さの津波浸水も想定されていることから、防災拠点施設としての機能が危惧されており、「新庁舎建設」については、町政の重要な課題と考え、災害時に町民の命と財産を守り、災害活動時の中枢管理機能を果たす防災拠点施設としての新庁舎建設に向けた取り組みとして、現在、基本構想の策定を進めており、その参考の1つとするため、町民アンケート調査を実施しました。今回は、そのアンケート調査結果についてお知らせします。

■調査の概要

- 調査対象：門川町内に在住する18歳以上の男女1,000人
- 抽出方法：住民基本台帳に基づく無作為抽出
- 調査方法：アンケート用紙を対象者に郵送し返信用封筒により回収
- 回収数：336件（回収率：33.6%）
- 調査期間：平成29年4月7日（金）～平成29年4月21日（金）

(1) 役場利用の有無

これまで役場を訪れたことがありますかという問いに対しては、98.5%の方が「ある」と回答しており、ほとんどの方がこれまで役場を利用されています。

なお、役場の利用者の有無を回答者の属性で見ると、「年齢」では「29歳以下」の方の利用率が低い傾向が見られました。

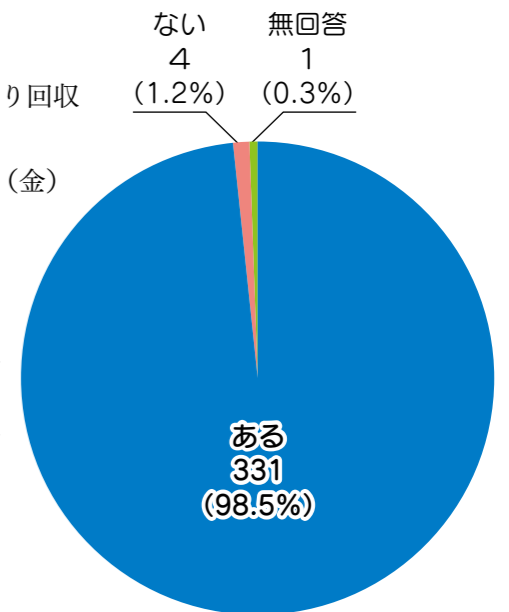

(2) 役場の利用頻度

役場を訪れたことが「ある」と答えた方に、概ね2年以内の利用頻度を聞いたところ、「年に3～4回程度」が37.8%と最も多く、次に「年に1回程度（23.8%）」、「月に1～2回程度（20.5%）」と続き、この3つの回答が全体の約82%を占めています。

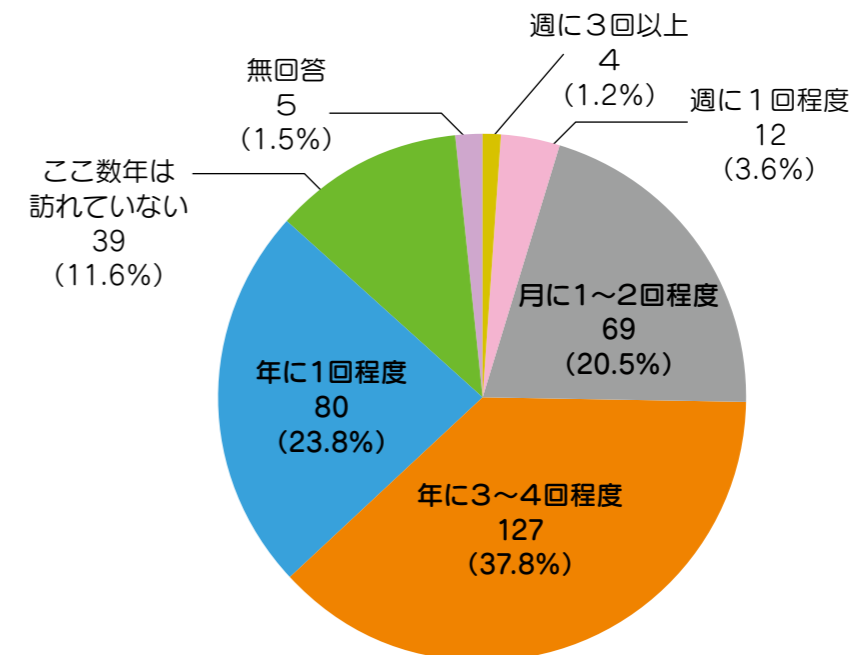

(3) 役場への交通手段

役場に訪問したことが「ある」と答えた方に、訪問の際の交通手段（該当するものすべてに回答）を聞いたところ「自家用車」が87.5%と大半を占めています。

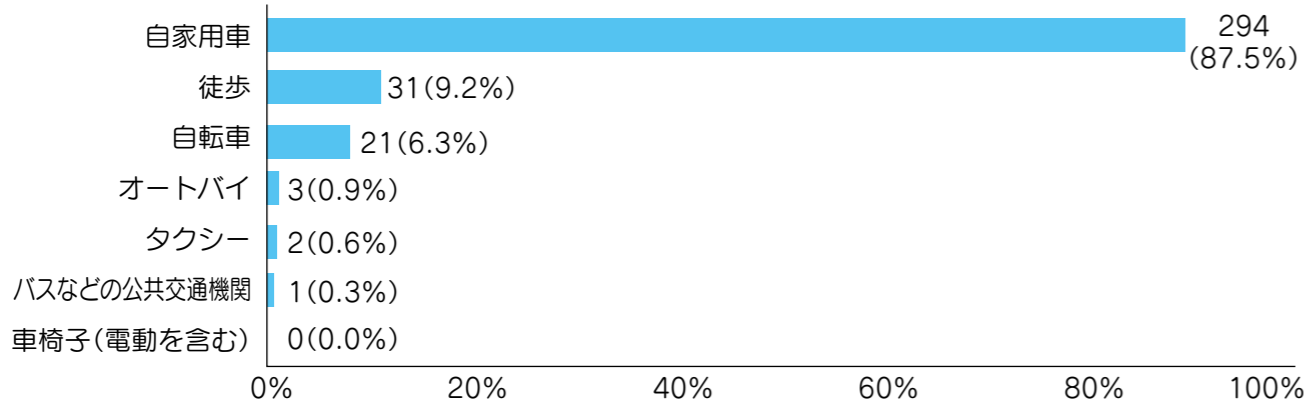

(4) 役場利用の用件

役場に訪問したことが「ある」と答えた方に、どのような用件で訪問されたか（該当するものすべてに回答）を聞いたところ、「住民票、戸籍、印鑑証明書などの請求や転入転出の住民異動に関すること」が76.8%と最も多く、「その他」としては、「選択肢以外の諸手続き（9件）」「選挙関係（8件）」などがありました。

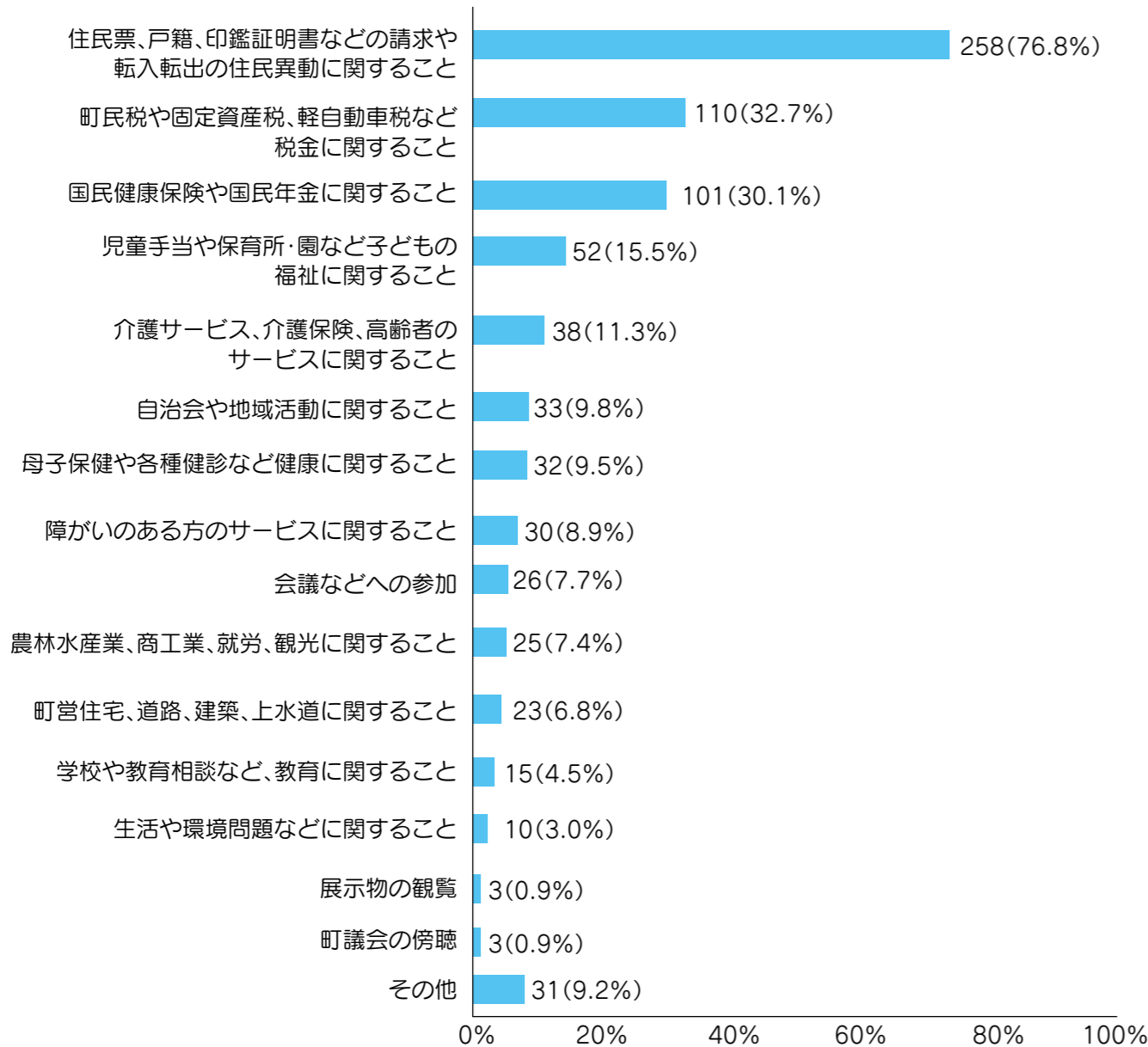

(6) これからの役場に求めるもの

これからの役場に求めるもの（該当するもの3つまで回答）を聞いたところ、「津波災害時の緊急的な避難場所としての機能を有していること」が61.6%と最も多い結果となりました。「その他」としては、「照明や雰囲気をもっと明るく（2件）」「窓口のワンストップ化（2件）」というものがありました。

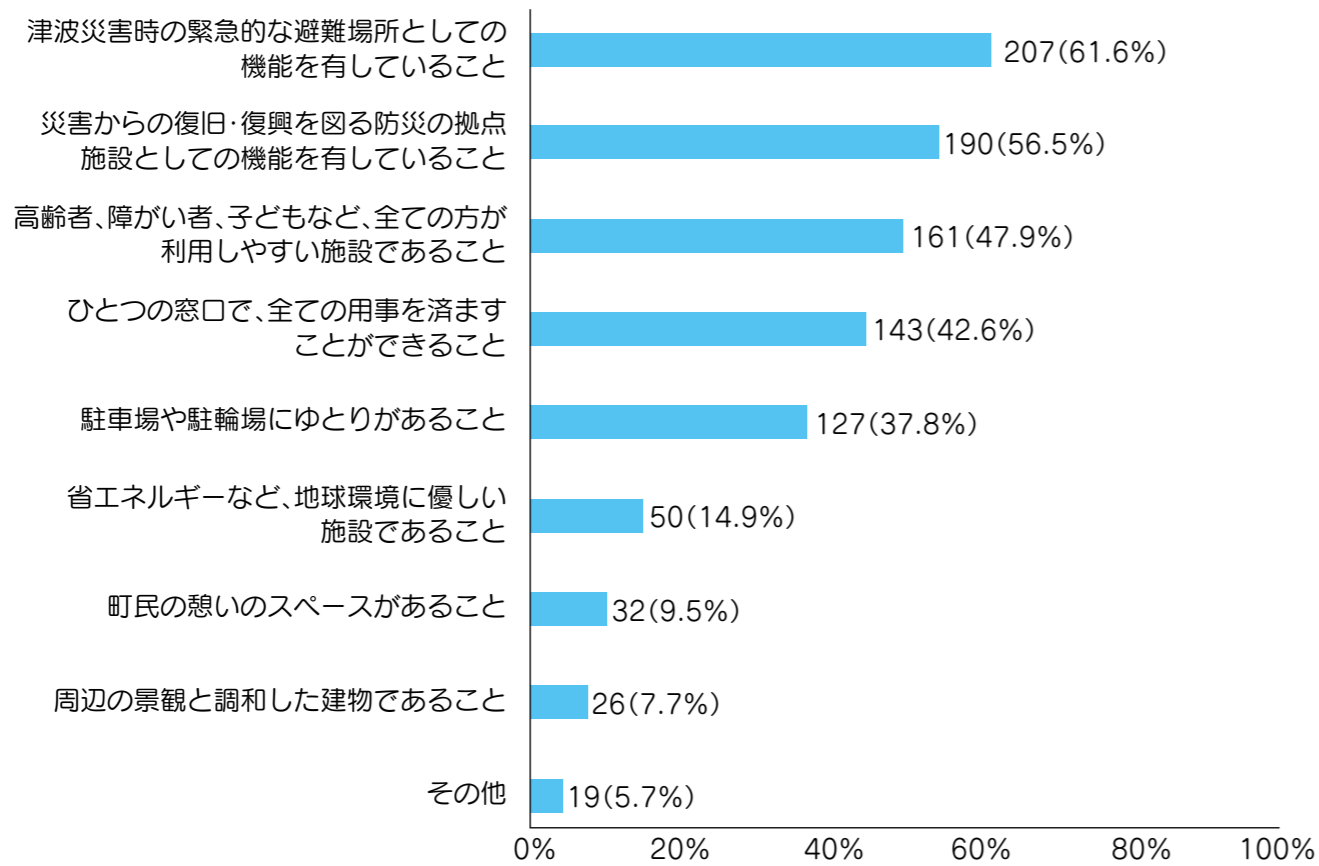

(7) 新庁舎建設の候補地について

新庁舎建設の候補地について（該当するもの1つ回答）聞いたところ、「津波浸水想定区域外への高台移転」が61.9%、「現在地」が22.3%、「その他」6.8%となりました。

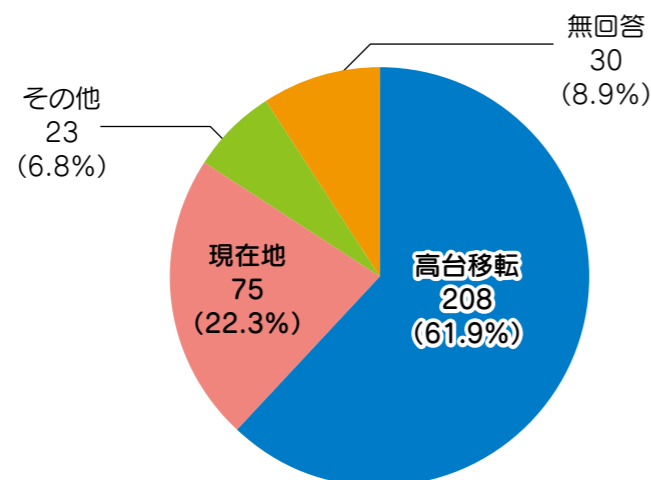

今後のスケジュール

これまで、新庁舎建設の基本構想の策定のために、今回のアンケート調査結果等を参考に門川町新庁舎建設町民審議会及び新庁舎建設検討委員会にて審議・検討を行ってきました。そこで、新庁舎建設に向けたこれまでの取り組み内容や進捗状況について、町民の皆様を対象に説明会を実施致します。なお、説明会は6月末の開催を予定しておりますが、詳しい日程等につきましては、今後全世帯配布やホームページ等でお知らせ致します。

(5) 現在の役場に対する施設面、環境面での感想

役場に訪問したことが「ある」と答えた方に、現在の庁舎の施設面、環境面での感想（該当するものすべてに回答）を聞いたところ、「駐車場や駐輪場が足りない」が42.0%と最も多い結果となりました。「その他」としては、「照明や雰囲気が暗い（10件）」「駐車場の区画が狭い（2件）」というものがありました。

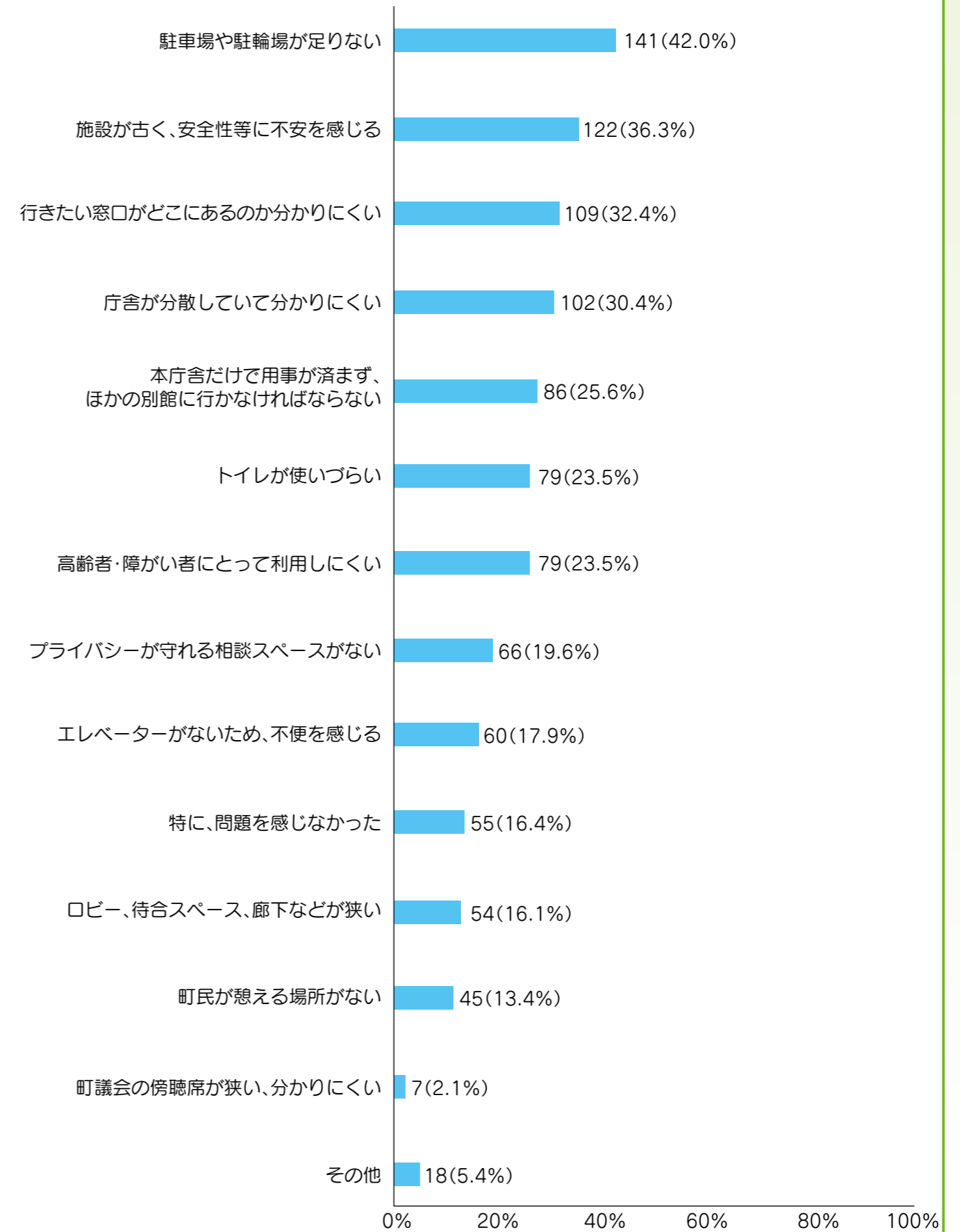

毎年6月は児童手当現況届の月 平成29年度 児童手当現況届のお知らせ

現況届とは、前年の所得の状況及び、本年6月1日における状況を確認し、児童手当を引き続き受ける要件があるかどうかを審査するためのものです。

この手続きをされなかった場合は、6月分以降の手当が受給できなくなりますので、必ず、期間内に手続きを行ってください。

【日時】平成29年6月1日(木)～平成29年6月30日(金)

■午前の部：9時～12時

■午後の部：13時～17時

※土・日曜日、祝祭日は除きます。

※上記時間内に来庁できない場合は、事前にご連絡ください。

【場所】門川町役場 福祉課 子育て支援係

【手続きに必要なもの】

◆印鑑(スタンプ印は不可)

◆受給者本人の健康保険証またはその写し

※「受給者」とは、児童を監護・養育している父母等で、児童手当を受け取っている方です。

◎ 次の要件に該当する方は、別途以下の書類が必要です。

・養育している18歳以下の児童の住民票が門川町外にある方

◆児童の世帯全員分の住民票(本籍と続柄の記載があるもの)

・平成29年1月1日時点で門川町に住民登録のなかった受給者及びその配偶者

◆各市町村長が発行するそれぞれの平成29年度(平成28年分)所得証明書(控除額の内訳や扶養人数が記載されたもの)

※その他、申告をされていない方は申告をしていただくなど別途手続きが必要です。

※所得制限があるため、配偶者のある方は受給者と配偶者の両方の所得を審査します。

審査によっては後日、受給者の変更手続きをしていただく場合があります。

(お問合わせ先)

門川町役場 福祉課 子育て支援係 TEL (0982) 63-1140 (内線 231)

※公務員の方は勤務先へお問合わせください。



かどっぴー・かわっぴーの一曲ダンスをおどっちゃおう!!

子育て応援

フェスティバル

in かどがわ2017

平成29年

日時 6月18日(日) 9:30～12:30

場所 クリエイティブセンター門川 (門川町総合文化会館 となり)

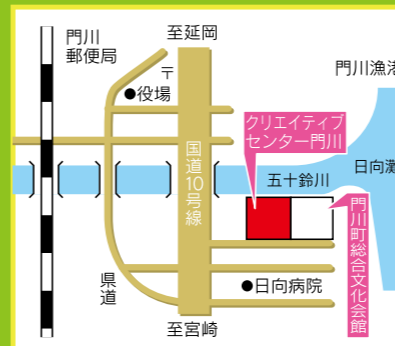

体育館

- 手作り人形「プレーメンのおんがくたい」
- ダンス「みんなでおどろうかどがわピクス」
- 「からだをつかってあそぼう」
- 「ママごとあそび&ダンボール迷路」
- 「くつろぎコーナー」

文化会館

- 手型・足型
- 販売コーナー
- ハイハイ競争

ハイハイ競争は申し込みが必要です!!
受付期間：5月15日～6月5日

本館

- 視聴覚室 「スライム&プラ板あそび」
- 研修室 「つくってあそぼう」
- 会議室 「すくすくコーナー」
- 会議室 「ミニ写真館～なりきりスタジオ～」

- 和室 「絵本コーナー」
- 会議室 「おもちゃ病院」

問い合わせ先

- ・門川町子育て支援センター 63-0781
- ・門川町役場福祉課子育て支援係 63-1140 (内線231)

主催

- ・門川町
- ・門川町子育て応援フェスティバル実行委員会



人命救助で田中病院野球部が表彰



田中病院野球部が4月20日(木)に人命救助により日向市消防本部から感謝状を授与されました。
功績の内容は、3月29日に海浜公園でテニスをしていた高齢男性が突然倒れ意識不明となった際に、隣の野球場で練習していた野球部のメンバーが駆けつけ、AEDでの救命措置を行ったもので、適切な処置により男性は一命を取りとめました。

野球部の皆様の勇敢で的確な行動に深く感謝を申し上げます。
心肺蘇生やAEDの使い方については、日向市消防本部にて救急救命講習を行っています。受講を希望される方は日向市消防本部へお問い合わせください。
電話0982-52-2840

門川町四半的認定大会が開催されました



4月23日、門川町勤労者体育センターにて第34回門川町四半的認定大会が、県内26チーム総勢122名が参加し開催されました。

四半的とは、日南発祥の弓矢競技であり、座って四間半(約8.2メートル)先の的を狙う競技です。競技は、5人1組の団体戦と個人戦が行われました。
参加者は、日頃の練習の成果を発揮し、真剣なまなざしで弓を放ち、的を射っていました。

夢人島サバイバルアイランド乙島キャンプ場がオープンします!

門川湾に浮かぶ無人島「乙島」のキャンプ場が、今年も夏期限定でオープンします。
バンガローは全6棟あり、予約が入っている日には、管理人が常駐してテントやバーベキュー台などの貸し出しを行います。
普段は接することのない大自然に囲まれた「夢人島」乙島をぜひ満喫してください。

- 予約受付
期間：平成29年6月1日(木)～8月25日(金)
- 時間：平日8時30分～17時15分
(休日の受け付けはできません)
- ※渡船業者には別途予約が必要です。
渡船料：大人………1,500円
小学生以下1,000円
- 施設
*バンガロー全6棟(大人5人用)
料金：3,500円/1棟

- *テント7張(大人3～5人用)
料金：1,500円/1張
- *チェックイン・アウト
当日15時～翌朝10時まで
- *その他貸し出し
バーベキュー台500円
飯ごう、鍋、やかんは無料
- *炭(3kg)販売 350円
- オープン期間
7月1日(土)～8月25日(金)
- キャンプ場休業日
お問い合わせください。
- ご予約・お問い合わせ
門川町観光協会事務局
TEL 0982-57-4110
FAX 0982-63-2626



6月4日～10日は歯と口の健康週間です 2017年 標語「おいしいと元気を支える丈夫な歯」

食べることは、命を支える大切なことで、「歯」は食べることは欠かすことのできないものです。しっかり噛むことで、唾液の分泌が促され、胃や腸での消化吸収もよくなります。

おいしく食べるために必要な歯の本数



(厚生労働省：標準的な健診・保健指導プログラム(別冊)保健指導における学習教材集「歯の数と食べられるものの関係」より)

20本以上の歯があれば、ほとんどの食べ物をかみ砕くことができ、味を楽しみながら食べることができます。

食事のおいしさの感じ方別、平均本数

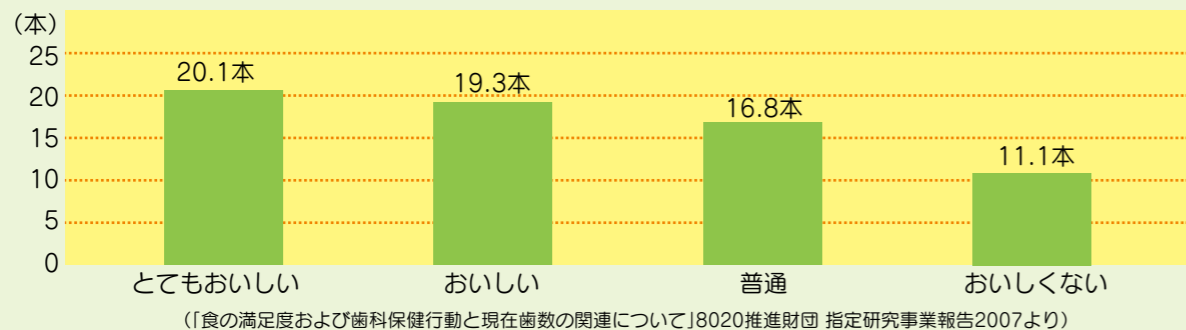

(「食の満足度および歯科保健行動と現在歯数の関連について」J8020推進財団 指定研究事業報告2007より)

食事が「とてもおいしい・おいしい」と感じている人は、平均で約20本の歯がある



歯を失う主な原因はむし歯と歯周病で、宮崎県では20歳以上の抜歯原因の9割を占めています。

特に歯周病は、痛みなどの自覚症状がないため、気づいた時にはすでに歯を保てない状態ということも少なくありません。わが国では中高年の8割が歯周病にかかっているといわれています。

歯磨きをきちんとすることは基本ですが、定期的な歯科受診をすることも歯周病予防に効果的です。また、間食が多い、たばこを吸うなどの悪い生活習慣を見直すことも大切です。

(お問合せ先)健康づくり係(内線223・224)

汲み取り槽・単独槽から合併処理浄化槽へ切り換え(転換)の補助について

生活環境の向上及び自然環境の保全を図り、更なる生活排水の水質改善・処理率の向上を推進するため、門川町では「汲み取り槽・単独浄化槽から合併処理浄化槽へ切り換え」に対して予算の範囲内で補助を行っております。

補助額等は下記のとおりとなっております。

〈補助額 平成 29 年度申請分〉

合併処理浄化槽の規模により助成金額が変わります。

単独浄化槽、汲み取りから合併処理浄化槽へ切り換え(転換)分のみとなります。

5人槽	452,000円	(単独浄化槽、汲み取りから転換)
7人槽	534,000円	(単独浄化槽、汲み取りから転換)
10人槽	668,000円	(単独浄化槽、汲み取りから転換)

(補助額は年度により変更する場合があります。)



※新築家屋につきましては補助対象外となっておりますので、ご了承下さい。(参考)

過去5年間の各人槽の転換事業費(費用)における自己負担額の平均。

5人槽	302,565円	(単独浄化槽、汲み取りから転換)
7人槽	283,971円	(単独浄化槽、汲み取りから転換)
10人槽	345,415円	(単独浄化槽、汲み取りから転換)

※なお、上記の転換事業費(費用)につきましては、あくまでも町が申請を受けた転換事業費の平均額ですので、実際転換を行なう際の事業費(費用)とは異なります。詳しくは業者にご確認ください。

(お問い合わせ先) 門川町環境水道課 環境係 ☎0982-63-1140 (内線:286)

農産加工講座生募集

五十鈴農産加工センターでは、町内で生産される農産物を使用した加工講座を次の通り計画しております。加工に興味がある方参加してみませんか？

講座日	講座内容(予定)
7月13日(木)	開講式、トマト加工
8月10日(木)	焼肉のタレ
9月14日(木)	へべす加工
10月12日(木)または11月9日(木)	みそ加工
12月14日(木)	だし液調味料(濃口)
平成30年1月11日(木)	お菓子作り
2月8日(木)	米粉パン
3月8日(木)	閉校式、いちごジャム

※講座時間は9時~13時頃までです。

○募集人員

・15名程度(定員になり次第締め切ります。)

○申込方法・申込先

・五十鈴農産加工センター (TEL63-7031) ・電話にて申し込みください

○応募締切

・平成29年6月23日(金)

○費用

・初回会費 1,000円 ・加工講座で使用する原材料費

○持参する物

・エプロン・三角巾・持ち帰り用容器(タッパーなど)・印鑑



がんばる企業・事業所応援プロジェクト



い要望に合わせて誠心誠意対応しています。

がんばっちょるばい 大希モーター

☆新谷さんはどのようなお仕事をされていますか？

大希モーターの新谷です。私は平成27年から門川の国道10号線沿いで開業しました。まだまだ、初めばかりですが「車の販売、車検、整備、板金、塗装、保険まで車のことならなんでもお任せあれ」をモットーにしています。

販売は、新車から中古車まで取り扱っています。現在は、軽自動車をお求めのお客様が多いですが、幅広い



☆町外から来られたのですか？

ことを決意しました。開業した当初は10人くらいしかお客様がいない、独立に不安を感じていました。ですが、お客様から「とても親切で助かりました。またお願いします！」と感謝の言葉を頂き、一度頼まれたお客様からは、以後ずっと頼りにされています。それだけでなく、人づてに多くの方を紹介していただいています。

はい！元々は叔父が車屋をしていた影響で車に興味を持ち、15歳から大阪の修理工場に働いていました。平成19年頃の東国原知事の「東国原ブーム」で、宮崎県の土地柄面白さなどに魅力を感じたため、平成20年に宮崎に移住し、宮崎の自動車販売店員として県内の各所を回っていました。その後、人情味溢れる門川町の人々に触れ、門川で独立する

☆今後はどうしていきたいですか？

もっともっと、門川のお客様を増やしていきたいと考えています。お店も大きくしていきたいですね。人を雇っていくこともできるようになると思うので、雇用を増やし、更なる発展を目指しています。そうしていくことで、門川町に貢献していきたいです！

新車・中古車販売、車検、整備、板金、塗装、保険
その他なんでもご相談ください！



大希モーター 新谷 悠希

〒889-0611
宮崎県東臼杵郡門川町門川尾末8517-1
電話・FAX 0982-57-3903 携帯 080-5106-9000
mail: daiki-motor@outlook.com

がんばっている企業・事業所を紹介します
門川町内にある、様々な分野で活躍する企業・事業所の紹介をしていきますので、紹介する企業・事務所を募集します。自薦・他薦は問いません。どしどしご応募下さい。
【応募・お問い合わせ】門川町役場まちづくり推進課 地方創成推進係
☎0982-63-1140(内線290)

自分と、大切な人の命を守る防災士へ！災害に強いまちづくりに参加しませんか！

平成29年度 宮崎県防災士養成研修 受講者募集

地域での防災活動の中核となる人材養成を目的として、防災士養成研修が今年度も開催されます。受講を希望される方は、宮崎県防災士ネットワークまでお申し込みください。（郵送・ファクシミリ・メールのいずれか）。

申込書は門川町役場ほか中央公民館・クリエイティブセンター・図書館で配布しており、宮崎県のホームページからもダウンロードできます。

県北地区での基礎コース受講日・受講会場（他にも県内各会場で受講できます）

開催会場	日程	研修場所
延岡市	7月 1日(土)	延岡市社会教育センター
川南町	7月 9日(日)	川南町農村環境改善センター
日之影町	8月 5日(土)	日之影町福祉館
日向市	8月 6日(日)	日知屋公民館

※防災士資格取得のためには、基礎コース受講後に課題レポートを提出し、来年1～2月に開催される専門コースを受講する必要があります。

受講申込先：NPO法人宮崎県防災士ネットワーク事務局

住所 宮崎市橋通東3丁目1番11号 アゲインビル2階

電話 (0985) 55-0447

FAX (0985) 55-0467

E-mail kenbousaishi-nw@cronos.ocn.ne.jp

※門川町在住の方で29年度防災士研修に合格され、資格取得された方には、町より取得にかかった費用を助成します（8,000円）。助成については、基礎コース受講後に門川町役場より文書でご案内いたします。28年度は11名の方が助成を受けられました。

助成金についての問い合わせ先：門川町総務課消防防災係 ☎63-1140

門川町では保育園・幼稚園等訪問相談事業を行っています

門川町では、町内の保育園・幼稚園に専門相談員と行政職員が定期的に訪問する「門川町保育園・幼稚園等訪問相談事業」を行っています。

子育て全般の相談をお受けいたしますので、どうぞお気軽にご利用ください。

訪問日は園によって異なりますので、相談を希望される方は、園へお申込みください

例えば…

買い物に行くと店内を走り回る、商品を開けて食べてしまう など

人見知りがなく、誰にでも付いていく

夜寝るのが遅く、朝起きられない

朝ごはんをきちんととれない

更衣や排泄などがなかなかできない

ゲームやDVDばかり見ている

アパートなどで騒音の苦情を言われる

色々なことを相談できる人がいない

子どものかんしゃくがはげしい

我慢できなく、手がでてしまう など



上記以外の事でも構いません！お一人で悩まずにご相談ください。

門川町役場福祉課地域福祉係 電話 0982-63-1140（内線 233）

健診結果から腎機能障害も予防できることをご存じですか？

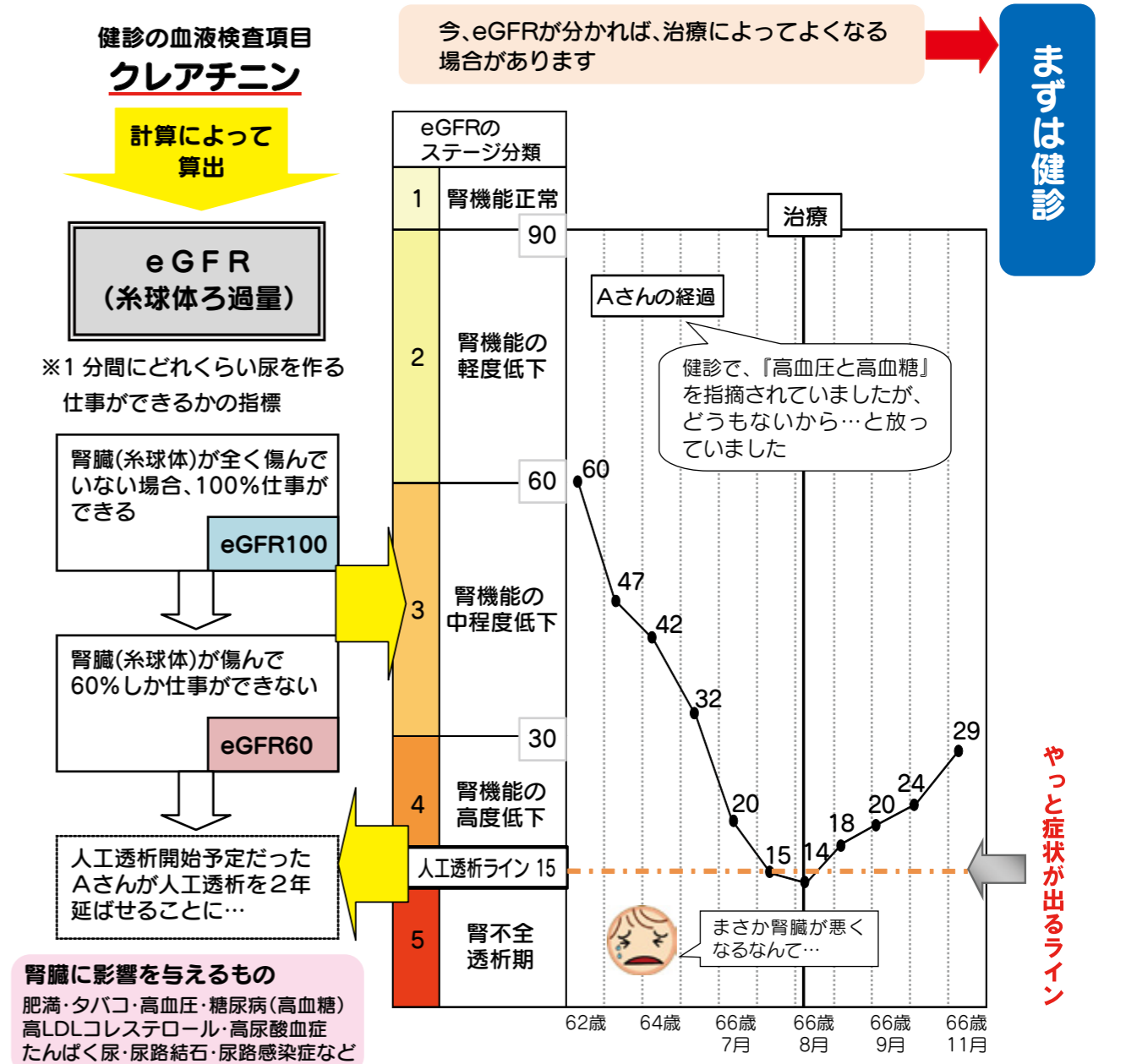

eGFRは国保さわやか健診を受けると分かります。あなたの腎臓は健康ですか？年に1回、国保さわやか健診を受けて腎臓の声を聞いてあげてください。（お問合せ先）門川町役場 町民課 健康づくり係 63-1140 (223・224)

日時	医療機関名	電話	住所
6月4日(日)	大王谷こどもクリニック	(0982)50-2000	日向市亀崎西2-155-1
6月11日(日)	丸山クリニック(小児科のみ)	(0982)21-6028	延岡市博労町4-4
6月18日(日)	ほうしやま子どもクリニック(小児科のみ)	(0982)21-6551	延岡市船倉町1-1-7
6月25日(日)	松崎医院(小児科のみ)	(0982)21-0001	延岡市昭和町1-11-1

<診療時間は午前9時～午後6時>

医師会在宅当番医テレフォンサービス
0982-1531214

※やむを得ず変更する場合がありますので、テレフォンサービスでご確認の上、ご受診ください。

小児科 日曜・祝日在宅当番医のお知らせ

わが家の耐震診断、耐震改修をしませんか

昭和56年5月31日以前に建築された建物は、現在の構造基準を満たしていないものが多く、大規模地震が発生した場合に倒壊の危険性が高いといわれています。この機会に耐震診断を受けてみませんか。

木造住宅耐震化事業補助制度

■対象となる住宅の主な条件

昭和56年5月1日以前に着工され、完成した木造住宅

■対象者

- ・門川町に住民登録をされており、かつ居住している方。
- ・本人および本人と同一世帯の方が町税等を滞納していないこと。

■募集期間

平成29年6月1日～平成30年1月31日まで(※ただし予定件数に達した場合は、早期に終了します。)

■耐震診断について

- 募集戸数 5戸
- 診断費用の額 1戸当たり自己負担6千円が必要ですが、(一財)宮崎県建築住宅センターが自己負担分の助成を行っていますので、実質、診断費用は無料です。

■耐震補強設計について

- 募集戸数 3戸
- 耐震診断の結果、評点が1.0未満の場合は、評点を1.0以上にするための耐震補強設計に係る経費に対し、最大10万円。

■耐震改修工事について

- 募集戸数 3戸
- 耐震診断の結果、評点が1.0未満の場合は、評点を1.0以上にするための耐震補強工事に係る経費に対し、最大75万円。※評点に応じて補助率が変わります。

くわしくは、下記までお問い合わせください。

(お問い合わせ先) 門川町役場 建設課 建築住宅係 ☎63-1140(内線247)

日向地区広域消費生活センター巡回相談のお知らせ

平成29年4月より、日向市・門川町・美郷町・諸塚村・椎葉村の消費生活相談共同窓口が開設されました。専門の相談員が常駐しておりますのでお気軽にご相談ください。

また、門川町では毎月巡回相談が行われることとなりましたので、ご利用ください。

名 称：日向地区広域消費生活センター
場 所：日向市本町10番5号(日向市役所内)
巡 回 相 談：毎月第2水曜日10時から12時
巡回相談場所：門川町役場南別館第1会議室

日向地区広域消費生活センターお問い合わせ

☎0982-55-9111 (月～金曜日) 8時30分～17時15分(12時00分～13時00分を除く)

町営住宅入居者募集

平成29年6月1日募集

次の町営住宅の入居者募集を行います。

団地名	階数・規模	間取り	建設年度	改修年度	家賃(円/月)	募集戸数	所在地
平城①	3階建 3DK 洋式水洗	和6畳×2 洋6畳・DK	S55	—	16,200～ 24,100	1戸	平城
宮ヶ原②	2階建 3LDK 洋式水洗	洋6畳・4.5畳 和6畳・LDK	S53	H28	18,200～ 27,100	1戸	宮ヶ原
西ノ山③	4階建 3K 洋式水洗	和6畳×2 洋6畳・DK	S52	—	15,000～ 22,300	1戸	西ノ山
栄ヶ丘④	8階建 3LDK 洋式水洗	洋6畳×2 和6畳・LDK	H17	—	26,400～ 39,400	1戸	栄ヶ丘
栄ヶ丘⑤	8階建 2LDK 洋式水洗	洋6畳・和6畳 LDK	H17	—	23,100～ 34,300	1戸	栄ヶ丘

- ※1. 今回募集の住宅は世帯が3名(栄ヶ丘⑤は2名)(妊娠中も含む)以上の入居者に限ります。
- ※2. 家賃は、収入・住宅の建設年数、広さ、立地条件等を加味し、上記範囲内で入居者ごとに決定されます。ただし、裁量階層での入居の場合は、所得により上記家賃の上限を超える場合があります。
- ※3. 入居時に敷金(家賃の3倍)が必要です。
- ※4. 平城①、栄ヶ丘④、⑤は家賃の他に共益費等が必要です。
- ※5. 入居希望者が募集戸数を超えた場合には、抽選により選考します。

募集日程

◆申込説明会◆ ※申込書を配布し、必要書類の説明をします。(代理出席可)

日 時:平成29年6月9日(金) 午後7時～
場 所:門川町役場 南別館1階 第1会議室

◆申込受付◆

日 時:平成29年6月12日(月)～平成29年6月22日(木)まで
場 所:門川町役場 西別館1階 建設課 建築住宅係 ☎0982-63-1140(内線247)
各日、午前8時30分～午後5時00分まで(ただし、土日祝祭日は除く)

◆抽 選◆

日 時:平成29年6月30日(金)(予定) ※申込者には資格審査後、日時場所を通知します。
場 所:門川町役場 西別館1階 第2会議室(予定)

= 申込資格 =

(下記の条件を満たすことが必要です。)

- ①原則として現在同居し、または同居しようとする親族がある方。
- ②現在、住宅に困っている方(原則として、現在公営住宅に住んでいる方、持ち家のある方は申込できません)。
- ③収入が公営住宅入居資格収入基準以下であること。
- ④住民税等(町に納めるべき税金全般)を滞納していないこと。
- ⑤平成29年6月1日現在で、町内に居住し住民登録しているかまたは町内に勤務している方。
- ⑥結婚予定者は入居可能日までに入籍できる方。
- ⑦入居申込者または同居しようとする親族が暴力団員及びその関係者でないこと。

◎収入早見表(収入のある方が1人の場合の目安です。)

【給与所得者の場合】 ※税込の年間総収入金額。源泉徴収票では支払い金額欄になります。(単位:円)						
申込者以外の同居親族及び扶養親族の数						
0人	1人	2人	3人	4人	5人	6人
2,967,999以下	3,511,999以下	3,995,999以下	4,471,999以下	4,947,999以下	5,423,999以下	5,899,999以下
3,887,999以下	4,363,999以下	4,835,999以下	5,311,999以下	5,787,999以下	6,263,999以下	6,739,999以下
【事業所得者の場合】 ※税込の年間総収入金額。源泉徴収票では支払い金額欄になります。(単位:円)						
申込者以外の同居親族及び扶養親族の数						
0人	1人	2人	3人	4人	5人	6人
1,896,000以下	2,276,000以下	2,656,000以下	3,036,000以下	3,416,000以下	3,796,000以下	4,176,000以下
2,568,000以下	2,948,000以下	3,328,000以下	3,708,000以下	4,088,000以下	4,468,000以下	4,848,000以下

下段の基準は、

- 障害者世帯(入居者または同居者が1～4級の身体障害者、1～2級の精神障害者、重度または中度の知的障害者である世帯)
- 高齢者世帯(入居者が60歳以上の方または昭和31年4月1日以前に生まれた方であり、かつ同居者のいずれもが60歳以上の方、昭和31年4月1日以前に生まれた方または18歳未満の方である世帯)の方が対象となります。

◎お問合せ先◎ 門川町役場 建設課 建築住宅係 ☎(0982)63-1140(内線247)

6月1日は
人権擁護委員の日です

人権擁護委員法が昭和24年6月1日に施行されたことを記念して、毎年6月1日を「人権擁護委員の日」として定めています。人権擁護委員は、市町村長から推薦され法務大臣から委嘱された人です。町内には6名の人権擁護委員が、人権相談や街頭啓発、出前教室など人権の大切さを知ってもらうために活動しています。

人権についての悩みや心配ごとはお気軽に相談してください。

6月23日から29日は
男女共同参画週間です

男女共同参画推進本部では、男女共同参画社会基本法の公布・施行日である平成11年6月23日にちなみ、毎年6月23日から29日まで「男女共同参画週間」を実施しています。

男女が互いに人権を尊重しつつ喜びも責任も分かち合い、性別に関わりなく、その個性と能力を十分に発揮することが出来る男女共同参画社会の形成に向け、今年度は「男である、女である、共同作業でにじゅうまる。」というキャッチフレーズのもと活動を実施します。

詳しくは、内閣府男女共同参画局のホームページをご覧ください。
内閣府男女共同参画局
<http://www.gender.go.jp/>

放送大学
10月生募集のお知らせ

放送大学は、平成29年度第2学期の学生を募集しています。10代から90代の幅広い世代、約9万人の学生が大学を卒業したい、学びを楽しみたいなど、様々な目的で学んでいます。

テレビ・ラジオで授業を行っているだけでなく、その授業をインターネットで好きなときに受講することもできます。

心理学・福祉・経済・歴史・文学・情報・自然科学など、約300の幅広い授業科目があり、1科目から学ぶことができます。卒業すれば学士(教養)の学位を取得できます。

放送授業1科目の授業料は1万1千円(入学金は別)。半年ごとに学ぶ科目分だけの授業料を払うシステムです。半年だけ在学することも可能です。

全国にミニキャンパスと呼べる学習センターが設置されており、サークル活動などの学生の交流も行われています。

資料を無料で差し上げています。お

「南九州税理士会・もしもし
税金相談室」について

税理士が、電話で税金に関する相談に応じます。「開設要領」をご確認のうえ、お電話ください。

(フリーダイヤル)
0120-3731678
(相談時間)
平日午前10時から午後4時
(土日・祝祭日、夏期、年末年始等は休業)

ご利用の皆様へ(開設要領)

- 1 税理士には税理士法により守秘義務が課せられており、将来にわたりあなたの相談内容を他に洩らすことはありません。安心してご相談ください。
- 2 当相談室での相談は無料です。ただし、複雑な案件、申告書作成などは有料になる場合があります。右記の電話番号にお電話をいただきます。右記の電話番号があなたのお住まい

- 3 当相談室での相談に対する回答は、一般的な範囲で行います。また、お1人当たりの相談時間はおおよそ20分以内とさせていただきます。相談時間の制約などで必ずしも十分な回答ができない場合がありますので、ご了承ください。

- 4 相談時間は、「平日の午前10時から午後4時まで」です。時間以外では受付できませんので、ご了承ください。

- 5 あなたが、ここでの回答をもとに申告、契約等を具体的に行うときは、必要な書類等を準備して、改めて、税理士の関与を受けてください。

- 6 面談による税務相談を希望されるときは、電話相談の税理士へご相談ください。

(お問合せ先)
南九州税理士会
〒862-0971
熊本市中央区大江5丁目17番5号

水道使用契約者の皆様へ
水道用計水器取替実施のお知らせ

○計水器取替について
環境水道課では、適切な水道使用量を測るため、計量法に基づき計水器が検定有効期間の8年に近づいたものを順次取替交換を実施しています。

○計水器取替の内容
取替作業の内容は、平成22年に設置した計水器を撤去し、新しい計水器の設置を実施します。取替作業は下表事業者が実施します。

○取替費用について
計水器取替費用につきましては、門川町が負担します。

また、取替作業の際に計水器の接続部品等の劣化・腐食・破損等が見つかりましたら、取替を要請する場合があります。計水器以外の部品交換の場合は契約者負担になる場合がありますので事前にご相談いたします。

○取替期間
平成29年6月1日～平成29年8月10日
(時間 8時30分～17時)

○その他
取替事業者は町が発行する「門川町環境水道課委託事業者証」を携帯していただきますので、必要があれば提出を求めています。

○お問合せ先
門川町役場 環境水道課 工務係
☎(代) 63-1140(内線281)
(直) 63-7678

○取替事業者

事業者名	電話番号	取替地区
1 富高工務店	63-4882	後向、西栄町、宮ヶ原、下納屋
2 小松設備	63-7235	小園、城屋敷、五十鈴、平城西、梅ノ木、尾末東、中尾、庵川西、庵川東、須賀崎、牧山
3 請関水道設備工業	63-1286	中山、上町、栄ヶ丘、加草1区、加草2区、加草3区、加草4区、加草5区、上井野、三ヶ瀬
4 小川水道設備	63-2506	平城東、城ヶ丘、平城西、南ヶ丘、南町1区、南町2区、上町、下納屋、上納屋1区、上納屋2区、上納屋3区
5 小泉管工事工務店	63-1251	本町、東栄町、宮ヶ原、竹名、旭町、中村

平成28年度 情報公開条例、個人情報保護条例の運用状況をお知らせします

門川町情報公開条例、及び個人情報保護条例による平成28年度公文書開示等の状況は次のとおりです。

◆ 情報公開条例に基づく公文書開示請求

- 1 公文書の開示の請求等件数 12件
- 2 公文書開示請求の請求権者別内訳

区分	件数
町内に住所を有する者	2
町内に事務所又は事業所を有する個人及び法人その他の団体	4
町内の事務所又は事業所に勤務する者	0
町内の学校に在学する者	0
前各号に掲げるもののほか、実施機関が行う事務事業に利害関係を有する者	0
その他	1
合計	7

3 公文書開示の請求に対する機関別決定の状況

実施機関	請求に対する決定の件数	決定の内訳				
		開示	部分開示	不開示	却下	取下げ
町長	環境水道課に関するもの	2				
	建設課に関するもの	2				
	農林水産課に関するもの	2				
	町民課に関するもの	1			1	
教育委員長	教育総務課に関するもの	5	1	4		
合計	12	7	4		1	

- 4 不服申立ての件数 0件

◆ 個人情報保護条例に基づく開示請求 0件

【日時】平成29年7月1日(土) 前夜祭
7月2日(日) 御田祭

【場所】美郷町西郷田代
「御田祭の里ふれあい広場」

【問合せ先】御田祭実行委員会
(美郷町企画情報課内)

TEL.0982-66-3603
FAX.0982-66-3137

り祭りは静かに幕を閉じます。昭和63年には県の無形文化財として指定を受けています。前夜祭として周りの山々にこだまする納涼花火大会や、ゲスト宇崎竜童氏や三笠優子氏を迎えての歌謡祭、日向田植唄全国大会等も開催されます。是非、ご家族お揃いでお越しください。



日向東白杵情報
大地の力、蘇る伝統 御田祭

平安時代からの伝統を持つ全国的にも珍しい田代神社の農耕神事で、御幸行列にはじまり、牛馬・神輿入れと勇壮な神事と続き、早乙女による田植えによ

図書館だより 第129号

平成29年6月1日発行



かどがわちよろつとしょかん
門川町立図書館
TEL.0982(68)0001
FAX.0982(68)0024
http://www.kadogawa-lib.jp/

新刊・話題の本

- 《一般書》
- 【文芸書】★夜の谷を行く……桐野 夏生/著
 - ★錆びた太陽……恩田 陸/著
 - ★月の満ち欠け……佐藤 正午/著
 - ★篩立の海……熊谷 達也/著
 - ★我がパラダイス……林 真理子/著
 - 【実用書】★毎日がしあわせになるはちみつ生活……木村 幸子/著
 - ★父と私……田中 真紀子/著
 - ★山野草のある庭づくり……久志 博信/著
 - ★潮干狩りの疑問77……原田 知篤/著
 - ★世界を揺るがすトランプイズム……池上 彰/著
- 《児童書》
- 【読み物】★5分後に思わず涙……桃戸 ハル/編著
 - ★モンスター・ホテルでパトロール……柏葉 幸子/作
 - ★ネコの家庭教師……南部 和也/作
 - 【絵 本】★アームストロング……トーベン・クールマン/作
 - ★ぼくのものき……広野 多珂子/絵
 - ★わたり鳥……鈴木 まもる/絵
 - 【調べ物】★どうして野菜を食べなきゃいけないの?……川端 輝江/監修
 - ★ディズニー全キャラクター大事典……講談社/出版
 - ★都道府県・クイズ図鑑……クイズ図鑑編集部/著

子育て応援フェスティバルに 図書館も参加します!

6月18日(日)にクリエイティブセンター門川で子育て応援フェスティバルが開催されます。図書館は1階和室に絵本を300冊展示して「まちかど図書館」を開きます。ご家族みなさんで自由に絵本を楽しんでいただけるコーナーです。おはなし会もおこないますので、ご来場の際はぜひご参加ください。

◆おはなし会 11:00~11:30
コーナーには司書がおります。絵本や読み聞かせについてご質問などありましたら、お気軽にお声をおかけください。

子どもの読書週間イベントを開催しました

4月22日(土)に「おはなし&ふうせんをたのしもう!」が開催されました。司書によるおはなし会、バルーンかみゆ〜さんによるバルーンアートショーがおこなわれ、120名のみなさまにご参加いただきました。

おはなし会では、絵本の登場人物と一緒に体を動かしたり、しりとり遊びをしながら物語の世界を楽しみました。バルーンアートショーでは、風船でお花や動物、「アナと雪の女王」の主人公のエルサなどを作っていただきました。風船を自在に操るパフォーマンスに、会場からは大きな歓声と拍手が沸き起こっていました。



図書館からのお願い

雨の多い季節です。雨天時に図書館の本を持ち運ぶ際は、本が濡れないようご配慮をお願いいたします。



おはなし会

- 6月14日(水)・28日(水)
【時間10:30~】※乳児・幼児向けです。
- 6月10日(土)【時間11:00~】
【テーマ:いぎもの】※乳幼児~大人



■利用時間: (火~金曜日)午前10時~午後7時 (土・日・祝)午前10時~午後5時
■休 館 日: 毎月1日(図書整理日)、毎週月曜日、年末年始、特別整理期間(年1度)

不正大麻・けし撲滅運動

発見したら
通報
して下さい!!

大麻(アサ)



葉
葉は、葉脈の間に3~5枚の葉脈が扇状に集まって手のひらのような形をしています。葉の大きさは10~20cmです。葉脈は暗緑しく、葉の裏面に凹凸が入り、はっきりしています。

雄花
花は葉に咲き、緑花と雄花が別々の株につきます。雄花は、葉のつけ根に穂状の雄花を多数つけます。雄花を摘むと、産産でつぶれます。

雌花
大麻は、春から夏にかけて生育し、成長が早く、大きいものは草丈が3mにもなりますが、種子をつけた後は枯れてしまいます。よく成長した葉は太くまっすぐに立ち、濃い緑色が通っています。

植えてはいけないけし



ケシ(ソムニフェルム種)
つぼみの特徴
つぼみの外観は、キャベツの葉のような形を伸ばした状態をしています。つぼみの表面には、球とんぼ毛がありません。

アツミゲシ(セティグルム種)
つぼみの特徴
つぼみの外観は、キャベツの葉のような形を伸ばした状態をしています。つぼみの表面には、球とんぼ毛がありません。

ハカマオニゲシ(アラカリア種)
つぼみの特徴
つぼみの外観は、キャベツの葉のような形を伸ばした状態をしています。つぼみの表面には、球とんぼ毛がありません。

植えてもよいけし



オニゲシ

アイスランドポピー

ヒナゲシ(虞美人草)

ブルーポピー

大麻・けしを発見したときは下記にご連絡下さい。
各地方厚生(支)局麻薬取締部(支所)・都道府県業務主管課・保健所・警察署

厚生労働省・都道府県

実施期間 4月15日から6月30日まで 宮崎県日向保健所 衛生環境課 衛生担当 (電話52-5101)

6月のカレンダー

(平成29年5月10日現在)

日	月	火	水	木	金	土
5/28	29	30	31	6/1	2	3
				特設人権相談 (10:00~15:00 門川町総合福祉 センター) オレンジカフェ 「いぶき」 (10:00~12:00 東栄町こぼる別館)		
4	5	6	7	8	9	10
				オレンジカフェ 「いぶき」 (10:00~12:00 東栄町こぼる別館)	乳児後期健診 (対象H28年9月・ 10月生) (13:15~13:45 門川町総合福祉 センター)	
11	12	13	14	15	16	17
	かどがわ温泉 心の杜休館日	行政相談日 (10:00~15:00 門川町総合福祉 センター)		オレンジカフェ 「いぶき」 (10:00~12:00 東栄町こぼる別館)		
18	19	20	21	22	23	24
子育て応援フェ スティバルinかど がわ2017 (9:30~12:30 クリエイティブセ ンター門川)		新庁舎建設町民 審議会 (13:30~門川町 役場3階会議室)		オレンジカフェ 「いぶき」 (10:00~12:00 東栄町こぼる別館)		
25	26	27	28	29	30	7/1
みんなと朝市 (8:00~9:30 門川漁協直営海 遊物産館うみす ずめ前)		2歳児歯科健診 (対象H26年12 月・H27年1月生) (13:15~14:00 門川町総合福祉 センター)	定例農業委員会 総会(9:30~門川 町役場3階会議室) 1歳6か月児健診 (対象H27年10・11月生) (13:15~14:00 門川町総合福祉 センター)	オレンジカフェ 「いぶき」 (10:00~12:00 東栄町こぼる別館)		



かどっぴー & がわっぴー 予定表(6月)



イベント名	かどっぴー	がわっぴー	日にち	時間	場所
さいとマルシェXワールドフードフェス	○	○	6月10日(土)	10:00~15:00	西都市民会館

6月の水道当番表

今月の水道当番業者は次のとおりです。

日	月	火	水	木	金	土
				6/1 小泉	2 小泉	3 小泉
4 富高	5 富高	6 富高	7 富高	8 富高	9 富高	10 富高
11 小川	12 小川	13 小川	14 小川	15 小川	16 小川	17 小川
18 請閑	19 請閑	20 請閑	21 請閑	22 請閑	23 請閑	24 請閑
25 小松	26 小松	27 小松	28 小松	29 小松	30 小松	

事業者	昼間	夜間
請閑水道設備工業	63-1286	63-1286
小川水道設備	63-2506	63-2506
小泉管工事工務店	63-1251	63-1251
富高工務店	63-4882	63-4882
小松設備	63-7235	63-7235
門川町役場 環境水道課	63-7678	(代)63-1140

★水道料金の口座振替について
6月26日は、5月分の口座振替日になります。また、6月26日に引落しできなかった場合は、7月10日に再振替します。なお、4月分の再振替は6月12日に行います。

★水道料金の納付書について
今月上旬に水道料金5月分の納付書を発送する予定です。納付書はハガキタイプになっており、丁寧にはがして料金をご確認の上、納めていただきますようお願いいたします。

ねんきん

国民年金保険料の納め忘れがある方へ



後納制度をご利用ください
過去5年以内に国民年金保険料の納め忘れがある方は、申し込みにより、平成30年9月までに限り、国民年金保険料を納めることができます。年金の受給には、現在は、保険料を納付した期間又は免除を認められた期間が25年必要ですが、法律改正により、平成29年8月からは10年に短縮されるため、10年以上あれば年金の受給資格を得ることが可能です。後納制度をぜひ活用ください。ただし、過去3年度以前の後納保険料には加算額がつきます。

☆後納制度で2年以上前の保険料を納付するメリット☆
・年金の受給資格が得られる可能性があります。
・将来受け取る年金額が増額します。

手続きをする場所・問い合わせ先
門川町役場 町民課 医療年金係
(電話) 0982-63-1140
延岡年金事務所
(電話) 0982-21-5424
ねんきん加入者ダイヤル
(電話) 0570-003-004

今月の移動年金相談

※要予約※

日時:6月22日(木)午前10時から午後3時まで
場所:日向市中央公民館
ご予約は、延岡年金事務所(☎0982-21-5424)まで



“野菜をおいしく食べていつまでも若々しく健康に”

AKB野菜レシピコンテスト作品「ピーマンとレタスのシャキシャキ炒め」

レシピ考案者：南町在住 橋口 総子^{ふさこ}

～レタスのシャキシャキ感でピーマンがおいしく食べられます！～



1人当たり：野菜約75g（目標量の約1/5の野菜がとれる）

材料(4人分)

- ・レタス……………2/3個(200g)
- ・ピーマン……………4個(100g)
- ・しらす干し……………1/2カップ(30g)
- A {
 - ・酒……………大さじ1(15g)
 - ・砂糖……………小さじ1/2(1.5g)
 - ・塩……………小さじ1/4(1g)
 - ・油……………小さじ2(8g)
 - ・水溶き片栗粉……………少々

<作り方>

- ①ピーマンは縦半分に切り、種を取り細切りにする。
- ②レタスは一口大に切る。
- ③フライパンに油をしき、ピーマンを炒める。次にレタスとしらす干しを加えてサッと炒める。
- ④調味料を加え、水溶き片栗粉でとろみをつけ、全体をからませる。



1日にとりたい野菜の目標量は
350gです。

※目安は、1日5皿程度の野菜料理です!!

(問合せ先)町民課 健康づくり係

今月の納期

◎町県民税(第1期)

Webで口座振替の申込みができます。
お申し込みは、町ホームページおよびQRコードから



●町内人口

5月1日現在

男	女	計	世帯数
8,510 (8,506)	9,392 (9,388)	17,902 (17,894)	6,858 (6,825)

()内は前月



発行日/平成29年6月1日 発行編集/門川町役場 総務課
〒889-0696 宮崎県東臼杵郡門川町本町1-1
TEL(0982)63-1140(代) FAX(0982)63-1356
印刷/安井株式会社

「町報かどがわ」についてのご意見・ご要望は総務課までハガキかFAXでお送りください。

門川町公式ホームページ <http://www.town.kadogawa.lg.jp/>