

広報 かどがわ

平成28年

11

2016.November
No.657

10月14日(金)、町内の小学校4校の6年生
(西門川小については5年生も含む)による
「町のわんぱく芸術家～一人ひとりが主人公～」事業
(庵川地区防波堤の壁画制作事業)が行われました。



◎今月号の主な内容

財政事情の公表 2～9

台風16号を振り返る 12～13

財政事情の公表

～平成27年度 門川町のわかりやすい決算状況 & 平成28年度予算執行状況～

★どうなっているの?! 門川町のお財布状況★

町民のみなさまが納めている税金がどのように使われているのか？
門川町のお財布事情はどうなっているのか、この機会に興味をもっていただけたらと思います。
それでは、かどっぴーと一緒に門川町の決算を見ていきましょう♪

Q1. 決算ってなに??



決算とは、4月～翌年3月の1年間の**収入**（入ったお金）と**支出**（使ったお金）をまとめた**結果**です。
門川町のお金はみんなの税金なので、使い道をはっきりさせることが大事なのです。
税金が正しく使われているかどうかを、町民代表である議会がチェックします。

予算や決算を見ると、一般会計と特別会計という言葉が出てきます。
【**一般会計**】は、道路・公園・教育・福祉などの一般的な行政サービスにかかる基本的な経費を取り扱う会計
【**特別会計**】は、特定の事業（国民健康保険事業や水道事業など）を行うために一般会計と区分して経理する会計です。
お財布を分けることで管理をしやすくしています。

Q2. 門川町の収入って、どこから入るの??



門川町の収入は、町民のみなさんが納めている税金や、国・県からもらうお金、国や銀行から借りているお金（借金）、そして今までの貯金の取り崩し等があります。収入の内訳は、次のページ『歳入』の表のとおりになります。

Q3. 門川町は何にお金を使っているの??



門川町は、予算（何に使うかを決めた計画書）にもとづいて、使っています。何に使われているかは、次のページ『歳出』の表のとおりになります。次のページの表は、**性質別**となっています。

※【何のために使ったか】が**目的別**、【どういう用途に使ったか】が**性質別**といえます。

Q4. 門川町は黒字なの？それとも赤字なの??



平成27年度、門川町の一般会計決算は、**歳入が84億3,207万円、歳出が81億9,713万円**となり、歳入から歳出を差し引いた金額は、**2億3,494万円**となりました。このうち、翌年度へ繰り越す事業を実施するための財源 約4,707万円を除いた**実質収支は約1億8,787万円**となり、**黒字決算**となりました。
また、特別会計もそれぞれ**黒字決算**となりました。

門川町は黒字運営をしているんだね！もう少し知るために、収入と支出の詳しい内容が書かれている次ページの表を見てみよう！
また、お財布を分けて使っているから、一般的な行政サービスと特定の行政サービスの決算内容も分かるようになっているよ！

一般会計

歳入
84億3,207万円

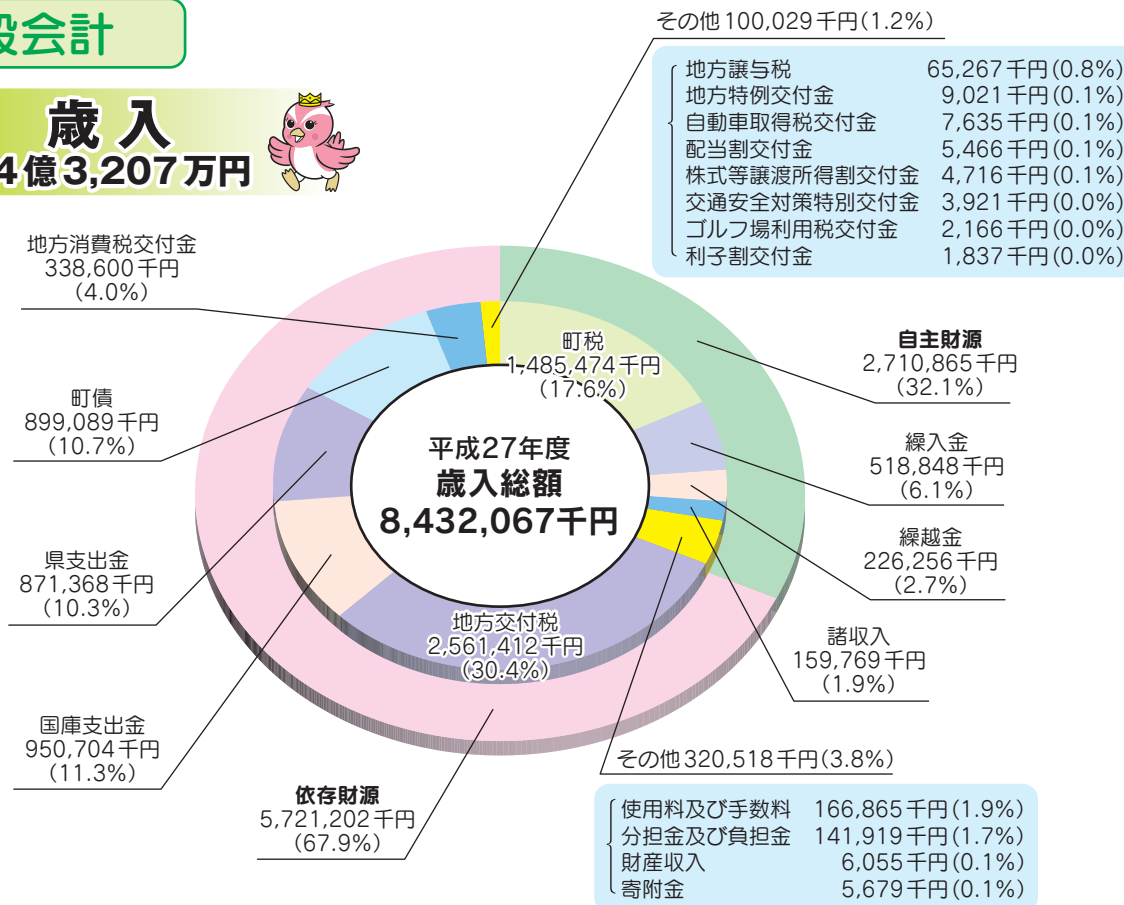

歳出
81億9,713万円

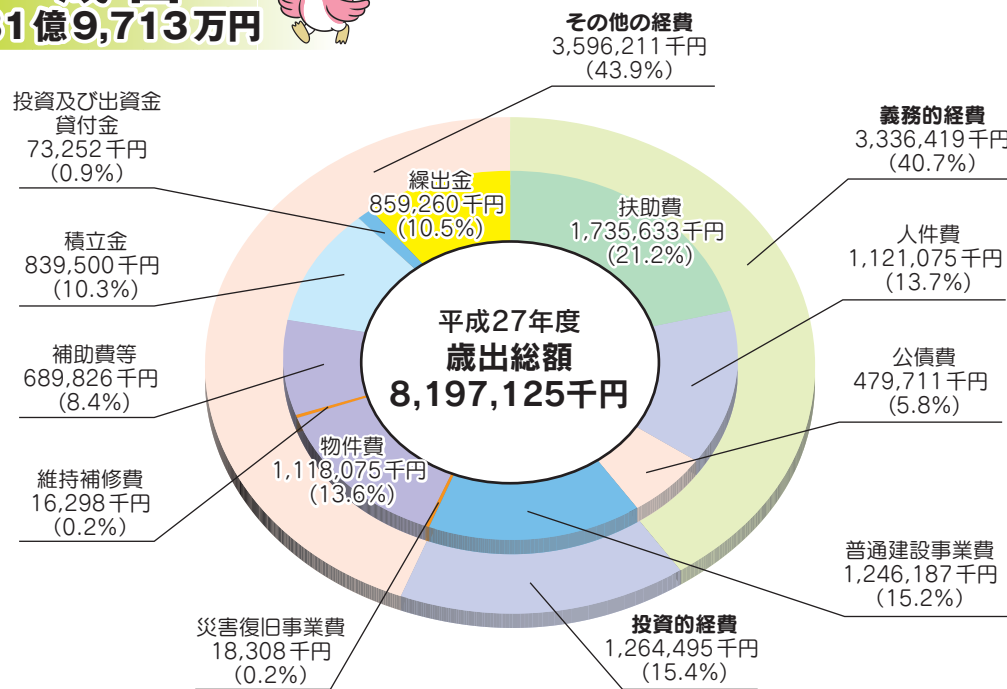

歳入の自主財源とは、町が自主的に収入できる財源で、町税や使用料及び手数料などがあります。
依存財源とは、国や県から配分される財源で、地方交付税交付金や国・県補助金などです。
歳出の義務的経費とは、支出が義務づけられ任意に削減しにくい経費のことで、扶助費、人件費、公債費となっています。また、投資的経費とは、道路や公共施設の建設など、将来的に残るものに支出される経費をいいます。

Q6. 門川町のお財布状況は、どうなっているの??

町債(借金)、基金(貯金)ともに増加しました

平成27年度末の町債(借金)の残高は、57億661万円となり、前年度と比べて約4億7,819万円増加しています。町民一人あたりに換算しますと、約30万8千円の借金があることとなります。

(前年度と比べ、2万9千円の増加)

なお、町債の種類によっては借入額の全額又は一部が後年度に普通交付税として交付されるため、実質的な残高と負担額は軽減されます。

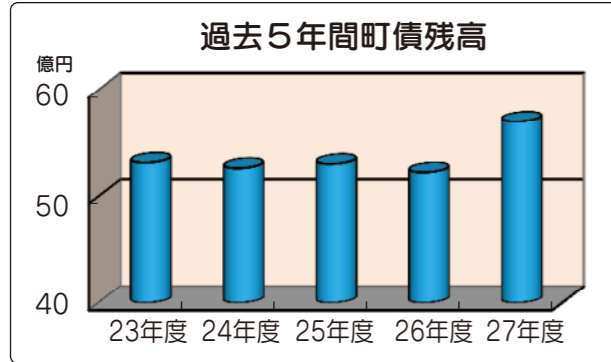

道路や建物を建てるのにたくさんお金が必要なんだね！だからその年度のお金だけで払ってしまうと他のことができなくなるから、借金をして世代をこえてみんなで負担することで公平になるんだよ！



一方、町の基金(貯金)の残高は、将来の財政負担に備えるために積み増しを行った結果、40億465万円となり、前年度と比べ3億1,379万円増加しています。町民一人あたりに換算すると、約21万6千円の貯金があることとなります。

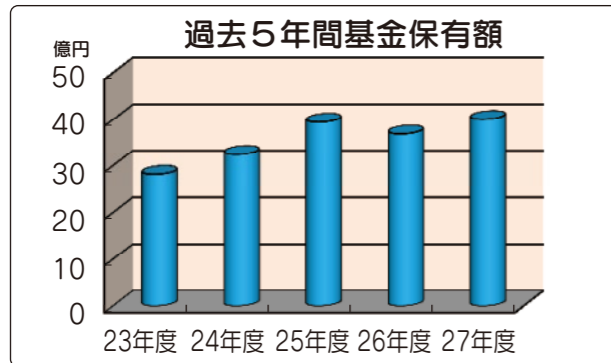

貯金の残高は、昨年度より増えているのが分かるね！この貯金を取り崩して公共施設の建設費や福祉サービスなどに使っているんだよ。



Q7. 門川町の家計は安全なの??

門川町の財政が安全なのかどうかを知るために、【健全化判断比率】というものがあります。この指標を使うことで、財政の健康状態が良いのか悪いのかが分かります。主な指標は、①実質赤字比率 ②連結実質赤字比率 ③実質公債費比率 ④将来負担比率 の4つです。内訳は下記の表のとおりになっています。

平成27年度決算で、門川町の財政状況は、国の基準値をいずれも下回り、健全であることが分かります。(※4つの比率のうち、1つでも国の基準値を上回ると、財政健全化計画を定め財政の健全化に取り組むこととなります。)

指標名	説明	平成26年度	平成25年度	国の定める基準値	
				早期健全化基準	財政再生基準
健全化判断比率					
実質赤字比率	一般的な収入に対する赤字の割合	赤字額なし	赤字額なし	15.0%以上	20.0%以上
連結実質赤字比率	全ての会計の収入に対する赤字の割合	赤字額なし	赤字額なし	20.0%以上	30.0%以上
実質公債費比率	一般的な収入に対する借金などの割合	1.2%	1.6%	25.0%以上	35.0%以上
将来負担比率	借金の残高など、今後支払わなければならない割合	赤字額なし	赤字額なし	350.0%以上	

特別会計

会計名	歳入決算額	歳出決算額	差引残高
国民健康保険事業	33億4,619万円	30億5,899万円	2億8,720万円
後期高齢者医療	4億1,640万円	4億1,376万円	264万円
介護保険事業	15億1,234万円	14億5,050万円	6,184万円
簡易水道事業	1,180万円	1,033万円	147万円

Q5. 町民1人あたりに使われたお金はいくらなの??

町民1人あたりに使われたお金は、**44万2,370円** (H28.3.31 住民基本台帳人口18,530人)

民生費	総務費	教育費	消防費	衛生費
子どもやお年寄りなどの福祉のために 	行政の運営のために 	学校、公民館などの施設や教育振興に 	火災や風水害などの防災活動に 	保健衛生やごみ処理のために
160,344円	96,509円	37,041円	31,922円	30,326円
土木費	公債費	農林水産業費	商工費	議会費
道路など住みやすい町づくりのために 	町の借入金の返済のために 	農林水産業の振興のために 	商工業の振興のために 	議会の運営のために
27,619円	25,888円	19,291円	7,182円	5,285円
災害復旧費				
災害にあった施設の復旧のために 				
963円				

いろいろな事業にお金が使われているんだね!!



(単位:円)

Q8. 門川町が持っている資産や負債などの状況はどうなっているの??

民間企業で使われる経理の手法を用いて、貸借対照表等の4つの表を作成しています。その4つの表を【財務書表】といいます。この財務書表を見ることで、より詳しく財政の実態が分かります。参考例として、一般会計の貸借対照表を見てみましょう！

【資産の部】		(前年度)		【負債の部】		(前年度)	
公共資産	271億3,362万	272億1,266万	固定負債	70億8,275万	57億5,666万		
投資等	36億9,200万	31億2,976万	地方債	52億8,613万	48億 807万		
投資及び出資金	1億4,919万	1億5,470万	退職手当引当金	17億9,662万	9億4,859万		
基金等	34億5,577万	28億8,342万	その他	0	0		
その他	8,704万	9,164万	流動負債	4億8,022万	4億7,506万		
流動資産	20億8,018万	20億6,653万	翌年度償還予定地方債	4億2,047万	4億2,035万		
現金・預金	20億5,602万	20億4,646万	賞与引当金	5,975万	5,471万		
(うち歳計現金)	2億3,494万	2億2,626万	その他	0	0		
未収金	2,416万	2,007万	負債合計	75億6,297万	62億3,172万		
			【純資産の部】				
			純資産合計	253億4,283万	261億7,723万		
資産	合計	329億580万	負債+純資産	合計	329億 580万	324億 895万	

建物などの老朽化により価値が下がったため減額しました。

基金を積み増したことで等により増額しました。

門川町の道路などを造るために借りたお金や、これから支払うお金のことです。

平成26年度より13億3,125万円増加しており、将来世代の負担が増えたことを表しています。

門川町の道路、学校などの価値を金額で表したものと貯金です。

門川町が持っている実質的な財産の額です。

※財務諸表は、門川町のホームページに掲載しておりますので、ご覧になる方は、そちらまでお願いします。(ホーム ⇒ 暮らし ⇒ 財政 ⇒ 財政事情の公表 ⇒ 公会計財務諸表)

Q9. 決算を家計に例えたら??

では、みなさまに身近に感じていただくために、家計に例えてみましょう！～かどっぴ一家の年収を500万円とした場合、門川町の決算をあてはめてみます～

収入(歳入)

1. 基本給(町税)	89万円
2. 諸手当(地方交付税・国庫支出金等)	286万円
3. 貯金の取り崩し(基金繰入金・繰越金)	44万円
4. 家賃収入(使用料・手数料・寄付金等)	28万円
5. 生活資金のローン(町債)	53万円
合計	500万円

支出(歳出)

1. 食費などの生活費(人件費)	68万円
2. 医療費・学費など(扶助費)	105万円
3. ローン返済(公債費)	30万円
4. 光熱水費、通信費、修繕費(物件費等)	69万円
5. 家のリフォーム・電化製品買換え費用(普通建設費等)	77万円
6. 仕送り、貯金(繰出金等)	151万円
合計	500万円

収入面では、諸手当が一番多くなっているよ！諸手当に頼っている状態なんだね。支出面では、医療費と仕送り等が多いから、日々上手くやりくりしているんだよ！



主な事業
平成27年度に実施した主な事業を紹介します

- 門川町地域公共交通実証運行事業.....686万円
本町の公共交通のあり方を検討し、2ヶ月間の実証実験を実施し、検証を行いました。
- 門川町総合戦略策定事業.....1,127万円
本町における人口の現状と将来の展望を示した「門川町人口ビジョン」及び、地域の課題の総合的解決と魅力ある地方創生を実現するため、今後5カ年の戦略的な実行計画として「未来の門川ハッピーマイル戦略」を作成しました。
- 配食サービス事業.....873万円
在宅の虚弱高齢者に対し、配食サービスを提供し利用者の健康管理、孤独感の解消、安否確認を含めたサービスを実施しました。
- 障がい福祉サービス.....3億8,858万円
自宅で、入浴、排せつ及び食事等の身体介護調理及び清掃等の家事援助等を行う「居宅介護」や、常に介護を必要とする人へ、入浴、排せつ、食事の介護等を行うとともに生活活動の機会を提供する「生活介護」等を行いました。
- 臨時福祉給付金給付事業.....4,045万円
消費税率の引上げに伴う低所得者への負担を緩和するため、臨時的な措置として臨時福祉給付金を支給しました。
- 児童手当給付事業.....3億5,007万円
児童手当特別措置法に基づいた子ども手当を支給しました。
- 子ども医療費助成事業.....5,298万円
小学校卒業前児童の疾病の早期発見早期治療の促進を図るため、医療費の保護者負担の軽減を行いました。
- 健康増進事業.....2,014万円
医師・栄養士・薬剤師による脂質異常症の健康講座を11月・12月実施した。また、休日に複数のがん検診と特定健診を合わせて実施し、受診しやすい健診体制に努めました。
- 担い手支援対策事業.....940万円
今後の門川町農業の担い手として認定農業者や農業後継者、新規就農者等を育成し支援を行いました。
- 多面的機能支払交付金事業.....1,224万円
農業・農村の有する多面的機能の維持・発揮を図るための地域活動に支援を行い、地域資源の適切な保全管理を推進しました。
- 広域農道整備事業.....3,952万円
農産物の流通の合理化や一般基幹道へのアクセスの改善を図るために、中村トンネル工事等広域農道の整備を行いました。
- 水産基盤整備事業.....900万円
水産業の振興と地域の活性化のために漁港施設の機能強化を行いました。
- 地場産業振興対策協議会運営事業.....479万円
いきいきまちフェスティバル等の地場産業振興対策協議会が行う事業に対して補助を行いました。
- 門川産業振興券事業.....5,423万円
プレミアム付門川元気振興券を販売し、町内の消費拡大を図りました。
- 住宅リフォーム及び住宅耐震・改修補助事業.....1,031万円
木造住宅の耐震性や住環境性能の向上、定住促進を進めるために、住宅リフォーム商品券の発行や木造住宅の耐震改修補助を行いました。
- 門川高校通線道路改良事業.....7,193万円
安全な通学路の確保、地域住民の利便性の向上のために門川高校通線の整備を行いました。
- 門川南インター線整備事業.....15億9,789万円
H28年度の供用開始に向けて、用地買収や所有権移転、舗装工事等を行いました。
- デジタル防災行政無線設置事業.....3億2,998万円
(平成26～27年度2カ年継続費)
緊急情報を町内一円に伝達するために防災行政無線を整備しました。
- 中学校各種大会派遣事業.....354万円
県大会や九州大会並びに全国大会への大会出場時にかかる派遣費を補助しました。平成27年度においては、軟式野球部が全国大会優勝、ソフトボール男子が全国大会ベスト8の成績をおさめました。
- 学力向上総合支援事業.....1,674万円
児童生徒への指導力、体制強化を図るために、先進地視察研修や学力向上講演会を実施した。また、算数・数学少人数指導を行い、児童生徒の学習意欲の向上を図りました。
- 中央公民館耐震改修事業.....1億4,606万円
中央公民館の耐震改修工事を実施し、町民の利用促進、避難施設としての安全性を確保しました。



Q10. 平成28年度の予算の進み具合はどうなっているの??

平成28年度上半期(4～9月)の一般会計の執行率は、収入が49.5%支出が37.3%でした。また、特別会計は、収入が45.6%、支出が37.5%でした。(平成28年9月30日現在)

会計名	予算額	収入済額(執行率)	支出済額(執行率)
一般会計	778億281万円	38億6,033万円(49.5%)	29億744万円(37.3%)
特別会計	53億9,883万円	24億6,232万円(45.6%)	19億9,268万円(37.5%)
国民健康保険事業	33億373万円	14億6,842万円(44.5%)	12億1,360万円(36.7%)
後期高齢者医療	4億2,057万円	2億685万円(49.2%)	1億3,950万円(33.2%)
介護保険事業	16億6,352万円	7億7,820万円(46.8%)	5億9,793万円(35.9%)
簡易水道事業	1,101万円	885万円(80.4%)	676万円(61.4%)

門川町水道事業会計～平成28年度上半期の状況～

(1) 事業の概況

◆営業◆

本年度の上半期は、前年同期と比較して給水人口で**232人(1.31%)**の減少となっています。
 なお、配水量については、総量で**34,381m³(2.31%)**の減少、1日平均では**188m³(2.31%)**の減少となっています。

区 分		年 度		比 較	
		平成28年度	平成27年度	増 減	増減率(%)
給 水 人 口 (人)		17,443	17,675	△232	△1.31
配 水 量	総 量 (m ³)	1,455,414	1,489,795	△34,381	△2.31
	1日平均 (m ³)	7,953	8,141	△188	△2.31
※有 収 水 量 (m ³)		99.9	99.9	0	—

1m³=1,000リットル

◆建設改良◆

建設改良事業としては、老朽化した配水管の布設替工事等を実施し、配水管の耐震化及び漏水事故の防止を図り、有収率の向上に努めています。

また、安全で良質な水を安定して供給するため、水道施設の老朽化、耐震化及び安全対策をより一層推進しています。

(2) 経理の状況(税込み)

平成28年度上半期(4～9月)の予算現額に対する決算額の割合(執行率)は次のとおりです。

ア:収益的収入は、**執行率51.4%**、収益的支出は**執行率48.8%**となっています。
 イ:資本的収入は、**執行率0%**、資本的支出は**執行率54.1%**となっています。



ア 収益的収入及び支出(営業関係)

(平成28年9月30日現在)

収 入				支 出			
科 目	予算現額	執行額	執行率(%)	科 目	予算現額	執行額	執行率(%)
事業収益	3億2,449万円	1億6,667万円	51.4	事業費	3億669万円	1億4,963万円	48.8
営業収益	3億869万円	1億5,870万円	51.4	営業費用	2億5,763万円	1億3,415万円	52.1
営業外収益	1,579万円	797万円	50.5	営業外費用	4,356万円	1,528万円	35.1
特別利益	1万円	0万円	0.0	特別損失	50万円	20万円	40.0
				予備費	500万円	0万円	—

イ 資本的収入及び支出(資産関係)

収 入				支 出			
科 目	予算現額	執行額	執行率(%)	科 目	予算現額	執行額	執行率(%)
資本的収入	336万円	0	0.0	資本的支出	1億5,843万円	8,566万円	54.1
企業債	0万円	0	0.0	建設改良費	4,911万円	3,146万円	64.1
負担金	336万円	0	0.0	企業債償還金	1億932万円	5,420万円	49.6
資産売却代金	0万円	0	0.0				

門川町水道事業会計～平成27年度決算の状況～

(1) 事業の概況

◆営業◆

平成27年度末における給水人口は**17,519人**で、前年度に比べ**199人(1.12%)**の減少となりました。

平成27年度における総配水量は**2,942,730m³**で、前年度に比べ**57,267m³(1.91%)**の減少となりました。また、有収水量は**2,361,387m³**で前年度に比べ**41,094m³(1.71%)**減少し、有収率は**80.24%**で前年度に比べ**0.16ポイント**の増加しています。

つづいて、水道事業の決算について説明するよ!



区 分		年 度		比 較	
		平成27年度	平成26年度	増 減	増減率(%)
給 水 人 口 (人)		17,519	17,718	△199	△1.12
配 水 量	総 量 (m ³)	2,942,730	2,999,997	△57,267	△1.91
	1日平均 (m ³)	8,062	8,219	△157	△1.91
※有 収 水 量 (m ³)		2,361,387	2,402,481	△41,094	△1.71

1m³=1,000リットル

◆建設改良◆

本年度の主な事業としては、町内配水管布設工事及び老朽管布設替を行い施設の強化を図りました。また、消火栓は、1箇所の更新を行い、町の消防防災に寄与しました。

※有収水量とは、料金収入の対象となった水量のことをいいます。

(2) 経理の状況(税抜き)

ア:収益的収入は、決算額**3億543万5,447円**となり、収益的支出は決算額**2億8,229万8,146円**となりました。この結果、本年度の経常利益は**2,334万1,230円**となり、損益収支で**2,313万7,331円**の純利益が生じました。
 イ:資本的収入は、決算額**336万1,000円**となり、資本的支出は決算額**1億4,966万9,924円**となりました。



※日々の営業活動に必要な経費を【収益的収支】、施設の改良等に必要な経費を【資本的経費】と呼んでるんだ。2つの経費に分けて経理しているんだよ!

ア 収益的収入及び支出(営業関係)

収 入			支 出		
科 目	決算額	構成比(%)	科 目	決算額	構成比(%)
事業収益	3億544万円	100.0%	事業費	2億8,230万円	100.0%
営業収益	2億8,942万円	94.8%	営業費用	2億4,860万円	88.0%
営業外収益	1,602万円	5.2%	総係費	5,089万円	18.0%
特別利益	0万円	0.0%	営業外費用	3,350万円	11.9%
			特別損失	20万円	0.1%

イ 資本的収入及び支出(資産関係)

収 入			支 出		
科 目	決算額	構成比(%)	科 目	決算額	構成比(%)
資本的収入	336万円	100.0%	資本的支出	1億4,967万円	100.0%
企業債	0万円	0.0%	建設改良費	3,558万円	23.8%
工事負担金	336万円	100.0%	企業債償還金	1億1,409万円	76.2%
固定資産売却代金	0万円	0.0%			

中学生海外研修派遣事業報告会を行いました

海外での生活を通して、幅広い視野や国際感覚を身につけてもらうことなどを目的とした本事業の報告会を9月30日、役場にて行いました。今年度は町内の中学生11名を、8月9日〜18日の10日間、オーストラリア・メルボルンへ派遣しました。ホームステイをしながら現地の学校へ通い、文化や言語など様々な違いに驚き、戸惑いを感じながらも、とても充実した日々を過ごしたようです。この研修を通して、生徒たちが身を持って感じたこと・学んだことを、これからの学校生活や将来の夢の実現に役立ててほしいと思います。



【写真の右から順に】

- 門川中3年 小山 耀
- 西門川中3年 下田 皇太郎
- 門川中3年 那須 大河
- 門川中3年 谷川 新之助
- 門川中3年 近藤 希香
- 門川中3年 白木 李果
- 門川中3年 倉橋 ほのか
- 門川中3年 柳田 夢輝
- 門川中3年 松田 梨那
- 門川中3年 櫻川 奈央
- 門川中2年 長友 愛菜



【平成28年度派遣生徒】

平成28年度第2回門川町がんばる地域応援事業団体決定！

住民主体で取り組むまちづくり活動を応援する本事業の2回目の募集を8月にしたところ2団体から申請があり、9月に審査会が開催されました。審査会では、プレゼンテーション方式で申請団体の代表者が事業の提案を行い、公正な審査の結果、申請団体2団体全てのまちづくり事業が採択されました。



審査会の様子

	団体名	事業名
1	子ども食堂 草っこひろば	子ども食堂 草っこひろば
2	門川だんじり振興会	だんじりPR事業

わんぱく芸術家〜一人ひとりが主人公〜

防波堤をキャンパスに大切なふるさとを描きました

10月14日（金）、町内の小学校4校の6年生（西門川小については5年生も含む）171名による「町のわんぱく芸術家」



一人ひとりが主人公〜事業（庵川地区防波堤の壁画制作事業）が行われました。「いつまでも大切にしたいわたしたちのふるさとかがわ」をテーマに、長さ約144メートル・高さ約1.5メートルの防波堤をキャンパスに壁画を制作。子どもたちは門川の海や魚、町の鳥カシムリウミスズメや観光名所の乙島など門川町の自然や文化を題材にした個性豊かな壁画をそれぞれ描き上げました。子どものふるさとへの思いがあふれる壁画をぜひ間近でご覧ください。なお、一部交通規制を行い、ご迷惑をおかけしましたが、多くの方々のご理解とご協力をいただきましたことにお礼申し上げます。

体育功労者表彰

おめでとございます

10月10日、門川町スポーツ推進懇話会が開催され、多年にわたり門川町のスポーツ振興に寄与された方へ体育功労者表彰が行われました。今年度は、濱田秀一様、金丸政喜様、椿原孝二様の3名が受賞されました。今後ますますのご活躍をお祈りいたします。

また、今年度、宮崎県高校総体で男女優勝した、門川高校ホッケー部監督の岩田先生の講話もあり、スポーツ振興について意見交換が行われました。



椿原 孝二様

金丸 政喜様

濱田 秀一様

本町職員を東日本大震災被災市町村の支援に派遣しました

宮崎県では、東日本大震災被災市町村への支援活動としてリレー方式で、半年間ずつ職員を派遣する支援活動を行っています。

門川町からは本年10月1日から来年3月31日まで、福祉課 地域福祉係 吉玉賢司主査を派遣しました。

派遣先は、宮城県南三陸町 (http://www.town.ninansanrikumiyagi.jp) となります。

南三陸町は、平成23年3月11日に発生した東北地方太平洋沖地震において、震度6弱の揺れと大津波によって大きな被害を被りましたが、現在、文字どおり一所懸命に復興への努力を続けているところです。

吉玉主査は、南三陸町に赴任後、住宅再建のための支援事業に従事する予定です。

今後とも、東日本大震災・熊本地震・先般の台風16号において被災された方々への皆様からのご支援・ご声援をお願いいたします。



コミュニティ助成事業で空調設備が完成しました

財団法人自治総合センターのコミュニティ助成事業を活用して、本年度南町1区自治公民館の空調設備が整備されました。

この事業は、宝くじの普及・広報事業の一環として、地域コミュニティ活動の

促進や、地域社会の健全な発展を図る目的で行われているものです。

今回の整備によって、南町1区の地域づくりやコミュニティとしての活動（地域住民のふれあいなど）が一層進み、地域交流が促進されるものと期待されます。

【南町1区公民館】



空調機（室内機）



宝くじ広報表示

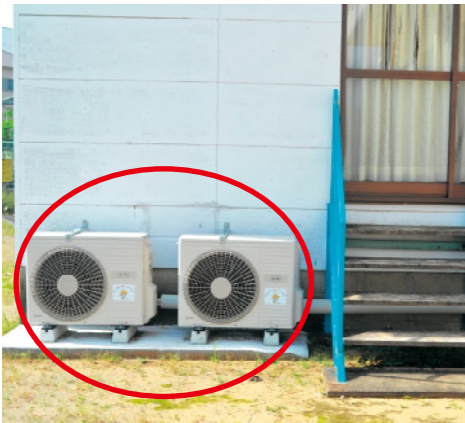

空調機（室外機）



宝くじ広報表示

町防災行政無線は、台風による大雨や家屋の雨戸を締め切っている状況では、ご自宅の中まで放送が聞こえません。放送した内容は、門川町ホームページ内の災害・防犯情報システム内の「防災行政無線の放送内容」、もしくは電話応答ダイヤル(0982-50-4400)でご確認をお願いします。



門川町が発令する「避難準備情報」「避難勧告」「避難指示」は、それぞれ次の意味があります。

避難準備情報 … 今後、避難勧告が発令される可能性が高い場合に、住民の方に避難の準備を促すものです。高齢者や身体障害者等の方で、避難完了までに時間を要する方は避難を開始するものです。

避難勧告 … 災害が発生する恐れがある場合に、避難行動を始めてもらうものです。

避難指示 … 災害が発生している、もしくは、発生の可能性が非常に高まった場合に発令されます。避難勧告よりも危険が切迫し、避難行動をすぐに開始してもらうものです。

町内の雨量と河川水位の状況については、県ホームページにあります

宮崎県の雨量・河川水位観測情報

<http://kasen.pref.miyazaki.jp/> で確認することができます。

台風の大型化の懸念 … 昨今の地球温暖化の影響等により、日本に大きな被害をもたらす台風が増えております。これまでは、南方で発生した台風は日本付近で弱まっておりましたが、海水面の温度上昇により今は弱まらずに、勢力の強い状況で日本を通過します。水害が起きる前の早めの避難行動をこれからもよろしくお祈りします。

【お問い合わせ】総務課消防防災係

防災特集「台風16号(H28.9.19~20)を振り返る」

先々月の台風16号の通過に伴い、門川町内において河川氾濫、住宅への浸水被害が発生しました。台風16号は20日0時過ぎに大隅半島に上陸し、その後、日本列島の南側を東北東方向に進みました。

宮崎県の太平洋側は暖湿流に加えて、北寄りと東寄りの風の収束により雨雲が発達し、長い時間、大雨が降り続けました。

門川町の設置している雨量計では、三ヶ瀬公民館で19日18時~20日8時までの間に「505mm」、役場屋上で同じく「394mm」を計測しました。

また、県の設置している水位計(更生橋)においては、19日21時40分に3.74m(水防団待機水位を超える)、同22時に4.08m(避難判断水位を超える)、同22時40分に4.84m(はん濫危険水位を超える)を計測しました。

今回、更生橋水位は翌日の午前4時50分に最高水位8.80mも記録しています。



門川町議会 議会報告会のご案内

第4回議会報告会を以下のとおり行います。

議会の活動を報告するとともに、町民の皆様のご意見をお聞きし、今後の議会活動に反映していきます。

今回は、3会場で行います。

3会場とも午後7時開会です。

ご都合の良いほうに、お揃いでご参加ください。

- 内容 ○ 議会活動報告
- 各常任委員会活動報告
- 意見交換会

町民の皆さん!
自由なご意見、
お聞かせください!

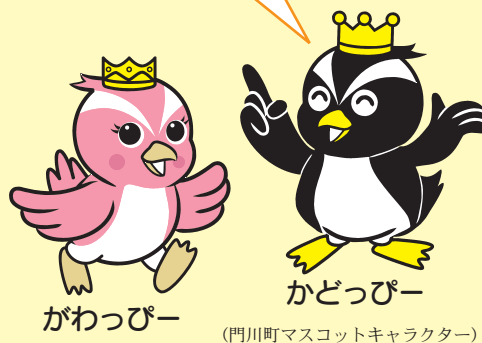

	第1会場	第2会場	第3会場
開催期日	11月15日(火)	11月16日(水)	11月18日(金)
会場	中尾公民館	西門川活性化センター	西栄町公民館

～時系列の動き～

9月19日(月) 17:00	門川町情報連絡本部設置
18:00	自主避難に伴う町内6カ所避難所の設置
18:12	宮崎气象台 大雨(土砂災害、浸水害)警報、洪水警報、暴風警報、波浪警報発令
20:30	門川町災害対策本部に移行 同時に、町内全域に「避難準備情報発令」
22:15	五十鈴川流域に「避難勧告」の発令
22:40	土砂災害警戒情報の発表(県砂防課)
23:15	町内全域に「避難勧告」発令
23:45	上井野地区に「避難指示」の発令
9月20日(火) 1:15	五十鈴川流域に「避難指示」発令
7:30	避難指示及び避難勧告の解除

町が「避難準備情報」「避難勧告」「避難指示」を発令した場合には、Lアラートというシステムで、テレビ等の報道機関に情報を送信しております。

～今月は、地産地消推進月間です。家庭でも食育・地産地消について考えてみてはいかがでしょうか～



みやざきの食と農を考える県民会議
はなちゃんのみそ汁上映会

11月19日(土)
門川町総合文化会館 63-0002
① 10時00分から11時58分
② 13時30分から15時28分
入場料 大人 1,000円
学生 500円(小・中・高)

門川町の食育関連事業開催!

主催 門川町・門川町教育委員会
(公財)門川ふるさと文化財団
協力 門川町青壮年連絡協議会
門川町婦人団体連絡協議会
門川町PTA協議会
門川町子ども育成会連絡協議会
門川町保育協議会
門川町地場産業振興対策協議会
かどがわマルシェ実行委員会

日本中が涙した! ベストセラー実話エッセイを映画化!
(期待の子役)
広末涼子×滝藤賢一×赤松えみな×一青窈、豪華キャストの幸せなアンサンブル

がんでこの世を去った千恵、33歳。5歳の娘と夫、家族との日々をつづったブログを基にしたエッセイ「はなちゃんのみそ汁」は2012年に発売されるやいなや、常にひたむきな明るさで生きる安武一家の姿が日本中で大きな話題を呼び、関連書籍やテレビドラマ化、教科書への採用など社会現象を巻き起こし、このたびいに映画化。結婚、妊娠、出産と人生の転機をがんと闘い、食を大切に生きてきた千恵を演じるのは、広末涼子。夫・信吾を今や日本映画界に欠かせない滝藤賢一が演じ新境地を見せている。娘・はなは、1,000人超のオーディションで選ばれた演技経験ゼロの新星・赤松えみなが

演じる。また彼女たちを見守る家族や仲間として、鶴見辰吾、赤井英和、古谷一行、高畑淳子、平泉成といった豪華面々による競演が実現した。2013年キネマ旬報ベストテン日本映画第一位に輝いた『ヘコスの母に会いに行く』で脚本を担当した阿久根知昭が、本作でも脚本を務め初のメガホンを握る。主題歌を担当するのは生前に千恵さんが好きだった歌手、一青窈。本作のために書き下ろしたオリジナル曲「満点星」を優しく強く歌いあげる。「私はツイていた」と前向きに生きる千恵たちの姿が、この冬日本をあたたかい涙で包みこむ。



ちゃんと作る、ちゃんと食べる——大切な家族へ、愛するひとへ伝えたい、いのちのメッセージ

恋人との何となく自由な幸せを夢見ていた千恵はある日、乳がんを宣告される。見えない不安に怯える千恵に信吾は優しく寄り添いプロポーズをする、こうして2人は晴れて夫婦となった。抗がん剤治療の影響で卵巣機能が低下、出産をあきらめていた千恵だが、ある時妊娠していることが分かる。産むか産まないか——産むということはがんの再発リスクが高まり、自らの命が危険にさらされるということだった。

周りの支えで命を懸けて産むことを決意し、はなを無事出産。しかしながら、家族3人、幸せな日々は長くは続かず、千恵を再び病魔が襲い、残り少ない命を覚悟。私がいなくなってもはなが暮らしていけるようにと、千恵は経節を削って作るところから始めるみそ汁など料理や家事の大切さを教えはじめる。彼女たちのおいしくてあったかい、かけがえのない日々が続いていく。

☆イルミネーション点灯☆

去年に引き続き、今年もクリエイティブセンターにおいて11月19日(土)～1月上旬まで点灯を行います。
みんな見に来てね!



第3回「やっちみろや! 体力測定 & 講演会」

10月2日(日)、心の杜において第3回「やっちみろや! 体力測定 & 講演会」を行いました。24歳から91歳までの49名の方に参加していただきました。「自分の不得意な運動がわかり来年に向けて頑張りたいです」「昨年より記録が良くなってうれしい」等様々な感想が寄せられました。



ラジオ体操・ストレッチ

開眼片足立ち

上体起こし

10m障害

立ち幅跳びの最高記録は248cm

反復横跳びの最高記録は63点



立ち幅跳び



反復横跳び



長座体前屈

「”つぼ押し体操”で睡眠の質を高めよう」のテーマで九州保健福祉大学 渡邊 一平教授に理論と実技を交えたお話に参加者は熱心に耳を傾けられ「不眠に悩んでいるので良い勉強になった」「机仕事が多いので座ったままできる活動を勉強できて良かった」等の感想をいただきました。



H28年度も
スポーツ推進委員、
やっちみろや健康づくり推進員の
皆さんに協力を
いただきました。



がんばる企業・事業所応援プロジェクト



こんにちは！

(有)島田保険サービスと申します！！

弊社は損害保険ジャパン日本興亜株式会社（旧・安田火災海上保険）の総合保険代理店として、平成5年に門川町南町に創業し、今年で24年目になります。これも地域の皆様の暖かいご理解とご支援の賜物だと感謝を申し上げます。

ご存じの通り『保険』はカタチのない商品です。日常生活の中で、私たちは「もしかしたら」という漠然とした不安を感じることはありません。不安には、お金の心配がつきものです。保険は、そんなお金の心配をしないですむよう、必要となる費用にあらかじめ備えるためにあります。保険の種類を大きく分けると、人の生死に関し

て定額で保険金を支払う「生命保険」、家の火災や交通事故など偶然の事故によって生じた損害額に応じて保険金を支払う「損害保険」、病気やケガを補償（保障）する「第三分野の保険」の3種類があります。

保険の精神（仕組み）を表す言葉として『相互扶助』という言葉があります。

保険は相互扶助で成り立つ制度。みんなでお金を出し合い、誰かが事故にあったときは、そのお金で補償するのです。一人は万人のために、万人は一人のために。保険は助け合いの精神で成り立っています。

弊社より、保険に対する考え方の一つとして、お伝えしたいことがあります。

保険とは必要な補償（保障）を必要な分だけ手に入れる「保険を買う」ことが正しいと言えます。内容やしくみをよく理解してから契約する。担当者納得いくまで相談してから決める。それではじめて「保険があるから安心」ということになると考えております。

島田保険サービスはお客様一人一人にとって「とても大切なことはなにか。とても大事なものはなにか。」それを一緒に考え、最適なご提案を提供してまいります。

お客様からの感謝の言葉が日々の活動の原動力です。地域密着型の企業として、地域で一番、貢献度一番の企業を目指し、常にお客様の視点で、



親切に、誠実に、迅速行動を心掛け、本日も頑張ります！

有限会社 島田保険サービス

〒889-0616

門川町南町3-6

TEL 0982-63-5888

FAX 0982-63-2010

E-mail shimadahoken@sky.plala.or.jp

http://www.sjnk-ag.com/a/shimadahoken

がんばっている企業・事業所を紹介します

門川町内にある、様々な分野で活躍する企業・事業所の紹介をいたしますので、紹介する企業・事業所を募集します。自薦・他薦は問いません。どしどしご応募下さい。

【応募・お問い合わせ】門川町役場まちづくり推進課 地方創生推進係

☎ 0982-63-1140（内線290）

お祭りの情報

尾末神社秋季例大祭

11月20日（日）に開催される尾末神社秋の大祭は、お神輿を先頭に尾末、下納屋、上納屋地区の3基の「だんじり」が早朝から漁師町を練り歩きます。

うみすずめ前で行われる「さしくらべ」では、重さ2tのだんじりを男たちが地区の誇りとプライドをかけて20分間高々と差し上げ、その美しさ、勇壮さを競います！

海の男の心意気と威勢の良い太鼓と囃子が一日中漁師町に響きわたる、迫力ある最高の男の祭り！是非ご覧ください。

《タイムスケジュール》※時間の変動あり

- 5:30 各地区をだんじりが出発
尾末だんじり うみすずめ前
下納屋だんじり 山下食堂横
上納屋だんじり 上納屋消防機庫前
- 8:30~ 朝の宮めぐり（尾末神社）
- 13:00 NSP港ライブ
天を突け門川だんじりさしくらべ
（うみすずめ前広場にて）
- 15:00
- 16:00~ 午後の宮めぐり（尾末神社）
- 20:00 各地区で納め



平成27年度さしくらべの様子

ビッグゲスト NSP（中村貴之さん）

ヒット曲
「夕暮れ時はさびしそう」
「赤い糸の伝説」など

是非皆様のお越しをお待ちしております。



門川神社大祭

11月23日（水）に開催される門川神社大祭。

厄年の男たちが担ぐ神輿が町内を練り歩くほか、古くから戦勝を祝って踊ったものと伝えられる小園白太鼓踊が小園白太鼓踊り保存会によって奉納されます。

古くより受け継がれる華やかで勇壮な踊りを是非ご覧ください。



【お問い合わせ先】門川町観光協会事務局（まちづくり推進課内） ☎57-4110

決算審査の公表

地方自治法第二三三條第二項、二四一條第五項により審査に付された平成二十七年門川町一般会計・特別会計歳入歳出決算書、同附属書類及び地方公営企業法第三十條第二項により審査に付された平成二十七年門川町水道事業会計決算書の決算審査についての概要を公表いたします。

- 一 審査の概要
- (一) 審査の対象
 - ①平成二十七年年度一般会計歳入歳出決算書
 - ②平成二十七年年度国民健康保険事業特別会計歳入歳出決算書
 - ③平成二十七年年度後期高齢者医療特別会計歳入歳出決算書
 - ④平成二十七年年度介護保険事業特別会計歳入歳出決算書
 - ⑤平成二十七年年度簡易水道事業特別会計歳入歳出決算書
 - ⑥平成二十七年年度水道事業会計決算書
 - ⑦右記決算書に係る附属書類
- (二) 審査の実施期間
 - 平成二十八年六月二日～三日
 - 平成二十八年七月四日～七月十五日

町営住宅入居者募集

平成28年11月1日募集

次の町営住宅の入居者募集を行います。

団地名	階数・規模	間取り	建設年度	改修年度	家賃(円/月)	募集戸数	所在地
栄ヶ丘①	8階建 3LDK 洋式水洗	洋6畳×2・和6畳・LDK	H17	-	26,500～39,500	1戸	栄ヶ丘

- ※1. 栄ヶ丘①は、世帯が3名(妊娠中も含む)以上の入居者に限ります。
- ※2. 家賃は、収入・住宅の建設年数、広さ、立地条件等を加味し、上記範囲内で入居者ごとに決定されます。ただし、裁量階層での入居の場合は、所得により上記家賃の上限を超える場合があります。
- ※3. 入居時に敷金(家賃の3倍)が必要です。
- ※4. 家賃の他に共益費等が必要です。また、駐車場を使用する場合には別途駐車場使用料が必要になります。
- ※5. 入居希望者が募集戸数を超えた場合には、抽選により選考します。

募集日程

- ◆募集説明会◆ ※申込書を配布し、必要書類の説明をします。(代理出席可)
 - 日時：平成28年11月7日(月) 午後7時～
 - 場所：門川町役場 南別館 1階 第1会議室
- ◆申込受付◆
 - 日時：平成28年11月8日(火)～平成28年11月18日(金)まで
 - 場所：門川町役場 西別館 1階 建設課 建築住宅係 TEL0982-63-1140(内線247)
 - 各日、午前8時30分～午後5時00分まで(ただし、土日祝祭日は除く)
- ◆抽 選◆
 - 日時：平成28年11月28日(月)(予定) ※申込者には資格審査後、日時場所を通知します。
 - 場所：門川町役場 南別館 1階 第1会議室(予定)

= 申込資格 =

(下記の条件を満たすことが必要です。)

- ①原則として現在同居し、または同居しようとする親族がある方。
- ②現在、住宅に困っている方(原則として、現在公営住宅に住んでいる方、持ち家のある方は申込できません)。
- ③収入が公営住宅入居資格収入基準以下であること。
- ④住民税等(町に納めるべき税金全般)を滞納していないこと。
- ⑤平成28年11月1日現在で、町内に居住し住民登録しているかまたは町内に勤務している方。
- ⑥結婚予定者は入居可能日までに入籍できる方。
- ⑦入居申込者または同居しようとする親族が暴力団員及びその関係者でないこと。

◎収入早見表(収入のある方が1人の場合の目安です。)

【給与所得者の場合】 ※税込の年間総収入金額。源泉徴収票では支払い金額欄になります。(単位：円)						
申込者以外の同居親族及び扶養親族の数						
0人	1人	2人	3人	4人	5人	6人
2,967,999 以下	3,511,999 以下	3,995,999 以下	4,471,999 以下	4,947,999 以下	5,423,999 以下	5,899,999 以下
3,887,999 以下	4,363,999 以下	4,835,999 以下	5,311,999 以下	5,787,999 以下	6,263,999 以下	6,739,999 以下

【事業所得者の場合】 ※税込の年間総収入金額。源泉徴収票では支払い金額欄になります。(単位：円)						
申込者以外の同居親族及び扶養親族の数						
0人	1人	2人	3人	4人	5人	6人
1,896,000 以下	2,276,000 以下	2,656,000 以下	3,036,000 以下	3,416,000 以下	3,796,000 以下	4,176,000 以下
2,568,000 以下	2,948,000 以下	3,328,000 以下	3,708,000 以下	4,088,000 以下	4,468,000 以下	4,848,000 以下

- 下段の基準は、
- ◇ 障害者世帯(入居者または同居者が1～4級の身体障害者、1～2級の精神障害者、重度または中度の知的障害者である世帯)
 - ◇ 高齢者世帯(入居者が60歳以上の方または昭和31年4月1日以前に生まれた方であり、かつ同居者のいずれもが60歳以上の方、昭和31年4月1日以前に生まれた方または18歳未満の方である世帯)の方が対象となります。

◇お問合せ先◇ 門川町役場 建設課 建築住宅係 ☎(0982)63-1140(内線247)

- (3) 審査の要領
 - 審査にあたっては、次の点に主眼を置いて審査しました。
 - ①決算書及び附属書類の計数は正確であるか。
 - ②予算はその目的に沿って適正かつ効率的に執行されているか。
 - ③法令及び条例に違反する経理はないか。
 - ④基金の運用について、書類の係数は正確か。また運用は適切かつ効率的か。
 - ⑤水道事業会計は経済性の発揮と公共福祉の増進が図られているか。

二 審査の結果

審査に付された各会計の歳入歳出決算書及び附属書類は、いずれも関係法令に準拠して作成されており、その計数は正確であり、また予算の執行、事務処理についても適正に執行されているものと認められました。

一般会計においては、歳入歳出の実質収支が黒字決算となっており、財政収支の健全性は保持されており、財政指標の面では、経常収支比率が投資的経費への歳出増などにより、前年度比で五・三ポイント下降して八二・〇％となりました。実質公債費比率は

○・四ポイント下降して一・二％となり、近隣・類似市町と比較しても低く、安定した財政運営がうかがえます。

歳入は、八四億三・二〇六万七千円で前年度より一〇億四・四二一八千円増加しました。財源の構成では、自主財源の占める割合が三二・一％(前年度三六・九％)、国や県から配分される依存財源の割合が六七・九％(前年度六三・一％)となり、依存財源の割合が増えたのは国・県支出金等の増額が要因となっています。

歳出は、八一億九・七二二万五千元で前年度より一〇億三・五五三万二千円増加しました。性質別決算額の伸び率では、前年度に比べ投資的経費が九六・三％上昇し、防災行政無線等・道路等の整備、中央公民館耐震改修事業など、社会資本の充実と町民福祉の向上が図られています。また、義務的経費も二・二％、その他の行政経費も一〇・六％上昇しており、今後とも有効かつ適切に執行されることを望みます。

特別会計はいずれも厳しい財政運営を強いられています。中でも国保会計が被保険者数の減により国保税が減少する中、保険給付費は増加するという依然として厳しい状況にあります。水道事業会計においては、配水管の

布設替えが計画的に施工されており、経営状況は黒字決算となったものの、給水収益は五七二万八千円減少しています。引き続き健全な事業運営に努力されることを望みます。

日本経済の足踏み状態が続く中、人口減少や少子高齢化の進展、地域経済の低迷など、本町を取り巻く環境は厳しい状況にあります。早急な対応が迫られる中、平成二十七年策定の「門川町地方創生総合戦略」に基づき、時代の要請、町民ニーズに的確に対応しながら、住民福祉の向上に努められることを望みます。



防災行政無線等整備事業

平成二十八年九月三十日
門川町監査委員 黒木元吉
門川町監査委員 小林芳彦

心の杜 臨時休館のお知らせ

11月14日(月)～17日(木)の4日間、館内機器メンテナンスのため、休館いたします。大変ご迷惑をおかけいたしますが、ご理解いただきますようお願いいたします。

※11月のポイント2倍デー※

11月 3日(金曜日)

11月24日(木曜日)

今月は第3木曜日が臨時休館となるので、第4木曜日がポイント2倍デーとなります!!

心の杜 オープン記念日イベントのお知らせ

かどがわ温泉心の杜は、平成10年のオープン以来18年を迎えます。これもひとえに皆様方のご愛顧のおかげであり、大変感謝しております。

そこで、オープン記念日である12月5日(月)に、ご来場の皆様に無料での飲み物サービスを実施することにいたしました。

今後も、皆様に安心・快適にご利用いただける施設を目指し職員一同、努力してまいります。

皆様のご来場、お待ちしております!

【お問い合わせ】

かどがわ温泉 心の杜 ☎63-7780

役場まちづくり推進課 ☎63-1140(内線291)

※数に限りがございますので、先着順とさせていただきます。あらかじめご了承ください。



～子ども虐待の発生防止・早期発見にご協力ください～

「さしのべて あなたのその手 いちはやく」

11月は子ども虐待防止推進月間です

時として子どもの生命まで奪ってしまう児童虐待は全国的に大きな社会問題となっており、門川町を含め延岡児童相談所管内でも毎年数多くの相談が寄せられ、早急に解決すべき重要な課題となっています。

「子ども虐待」ってどんなこと?

身体的虐待 …… 殴る、蹴るなどの外傷が生じるおそれのある暴行やけどさせる、お風呂に沈める、首を絞めるなどの危険な行為 等

心理的虐待 …… 大声で怒鳴りつける、ののしる、無視や拒否的な態度をとる 等

性的虐待 …… 性的ないたずら、性器や性交を見せつける、性的行為を強要する児童ポルノの被写体にする 等

ネグレクト …… 適切な衣食住の世話をしない、病気になっても病院につれていかないひどく不潔なままにする、子どもを家や車の中で放置する 等

「近所の子どもの泣き方が、いつもと違う気がするんだけど…」 「不自然なあざや傷がある…」 「表情が乏しい子どもがいる…」 「服や体がいつも汚れている…」 など、どんな些細なことでももしかして…? と気づいたときには、勇気を出してご連絡、ご相談ください。あなたの「気づき」が子どもたちとその家族を救います。

「イライラして、つい手をあげてしまう…」 「子どもが可愛いと思えないときがある…」 など子育ての悩み・不安、ひとりで抱え込み、苦しまないで。家族や周囲の方、関係機関に相談しましょう。

児童相談所全国共通ダイヤル

※お住まいの地域の児童相談所に自動でつながります。

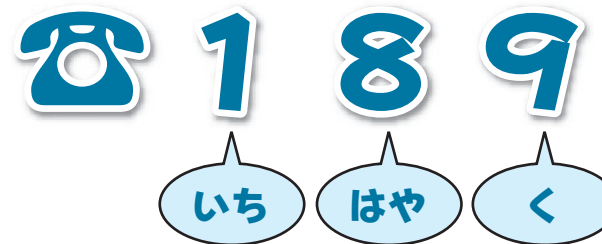

<その他の連絡先・相談窓口>

■門川町役場福祉課 子育て支援係

電話 0982-63-1140(内線231)

■延岡児童相談所(北部福祉こどもセンター内)

電話 0982-35-1700

■各地区の民生委員児童委員

★オレンジリボンたすきリレー inみやざき2016の開催決定★

開催日：平成28年11月19日(土)

子ども虐待のない社会を目指した啓発活動として有志者が国道10号線をメインに西都市(石井十次の墓)から延岡市内までを走ります。子ども虐待防止運動のシンボルマークである、オレンジリボンにみたてた「オレンジ色のたすき」をかけていますので、見かけた方は温かいご声援をお願いいたします。

☆小規模特認校制度を利用して 西門川小学校・中学校で学んでみませんか!☆

☆小規模特認校制度とは?☆

通常、住所によって通学する学校が決まりますが、門川町教育委員会の定める一定の条件を満たすことで、教育委員会が小規模校として指定する西門川小学校・中学校で学ぶことができる制度です。

☆小規模特認校制度 受付期間☆

平成28年11月1日から平成28年12月16日まで
詳しくは門川町教育委員会にお問い合わせください。

連絡先

教育委員会 63-1140
西門川小 64-1004
西門川中 64-1031

西門川小学校の特性

西門川小学校は、緑豊かな自然に恵まれた小規模校で、学習活動、ふれあい活動、自然体験活動、緑の少年団活動など様々な学習を行っています。小規模校のよさを生かして、児童一人一人を職員全員で見守り、きめ細かな指導を行なっています。地域や保護者の方々も協力的で、子どもたちをみんなで育てようという思いやりいっぱいの学校です。

運動会や文化祭は小中合同で行ないます。また、一緒に給食を食べたり高学年は学期1回中学生と合同の学習をしたり、小中学校の交流も計画的に実施したりしています。通学は登下校ともスクールバスを利用することができます。

小学校の取組の様子



小・中合同の運動会



地域の方々との米づくり



高齢者の方々とのふれあい

小規模特認校制度で通っている子どもや保護者の声



大山泰弘さん(1年)

- ぼくは、西門川小学校1年生です。西門川小学校は、こんなところがいいです。
- 6年生や中学生とか先生がやさしいです。
 - 地域の人と田うえや七夕会などいろいろできるのがたのしいです。
 - 中学生もいっしょに運動会をするのがたのしいです。
 - バスをおりたら、地域の人や校長先生がまわってしてくれるのがうれしいです。
 - 参観日にお母さんが近くで見えてくれるのがうれしいです。

西門川に関心はあるけど迷っている親御さんも多いと思います。私たち夫婦も初めはそうでした。そこで、学校へ行き、校長先生や教頭先生のお話を聞き、子どもたちの授業の様子を見学させて頂きました。子どもたちの授業態度・勉強に取り組む姿勢を見て、とても感動しました。特に1・2年生にびっくりしました。皆が率先して手を挙げて自分の意見を発表したり、先生の質問に答えたりと、楽しそうにのびのびと勉強していました。それを見たときに私たちは決心しました。先生方も子どもたち一人一人に目が行き届いており、バス下校時には、手を振って見送りをさせていただく等とてもアットホームな学校です。ホームページもあり、毎日の授業風景や学校行事などをいつでも見ることができます。ぜひ一度西門川を見学してみてください。



小規模校だからできる!

こんな学校で学びたい、学ばせたい

西門川中ならではの教育

- ★ 個を育てるきめ細やかな指導
- ★ 学力コンテストで基礎の定着
- ★ 夕(ゆう)トレで基礎の定着
- ★ 各種作品展・検定試験への挑戦

- ★ 生徒が一人ひとりが活躍する行事
- ★ 原稿を持たない自然なスピーチ
- ★ 地域とのふれあい活動・交流学习
- ★ 朝のボランティア清掃、地域のクリーンアップ作戦

知



生徒数33名

徳

体

特色ある
取組

- ★ 体力向上週間の設定と実施
- ★ 部活動(ソフトテニス、卓球、柔道(社会体育))で体力とマナーの向上
- ★ 生活チェックによる生活習慣の振り返り

- ★ 小・中でひとつのPTA活動
- ★ 小中合同学校行事(運動会、文化祭、避難訓練、地域クリーンアップ作戦)
- ★ 充実した防災学習
- ★ ホタルの幼虫飼育 水辺の水質調査
- ★ 地域との交流学习



しめ縄づくり



水辺の水質調査



夕(ゆう)トレ



防災学習



地域クリーンアップ作戦



ホタル飼育



門川町小規模特認校 門川町立西門川中学校

D.H.Aプロジェクトメンバー募集!

DADDY パパ 父 **D** 誰でも、HERO 英雄 **H** 広場、ACTIVITY 活動 **A** 遊び

門川町青壮年連絡協議会では、地方創生に向けて、今年度「かどがわワンパク」と題して、研修内容や視察先など、プロジェクトチームで考え、一緒に行動してくれる仲間を募集しています。缶バッジ製作や、体験事業のインストラクター育成講座、自分たちが行ってみたい先進地視察の行程を決めたり、門川町内の自然を生かした体験事業のプログラムを考え、大人も子どもも、門川で育てば誰でもワンパクに、子育て中のお父さんも子どもと一緒に参加すれば、HEROになれる、そんなイベントの開催など、みんなで楽しく気楽に参加できるプロジェクトチームです。協議会では、そのほかにスタンドアアップパドルSUPの体験普及活動や年間を通してみんなと朝市の開催、各祭事への参加出店などを行っています。

興味のある方は、ご連絡ください。

お問い合わせ・お申し込み先
門川町役場 まちづくり推進課 63-1140
門川町青壮年連絡協議会
代表 櫻川 090-1349-2525

第30回かどがわ納涼花火大会（お礼）

本年8月27日（土）に実施いたしました「第30回かどがわ納涼花火大会」につきましては、地区協賛金をはじめ、寄付金等、皆さんからたくさんのお力添えを賜りました。

当日は、町内外からたくさんの方々にご来場いただき、事故も無く成功のうちに終了することができましたことをご報告いたしますとともに、皆様に心よりお礼申し上げます。

参考までに収支決算内容をお知らせいたします。

第30回かどがわ納涼花火大会実行委員長 金丸 年幸

【収入】	【支出】
地区協賛金……………2,100,850円	花火代……………2,800,000円
寄付金……………660,000円	会場設営費……………482,400円
募金箱……………42,462円	宣伝費……………331,128円
町補助金……………1,500,000円	運営費……………76,655円
繰越金……………465,785円	保険料等……………82,290円
	警備費……………287,280円
	その他の経費……………118,334円
計……………4,769,097円	計……………4,178,087円



高齢者インフルエンザ 予防接種のお知らせ

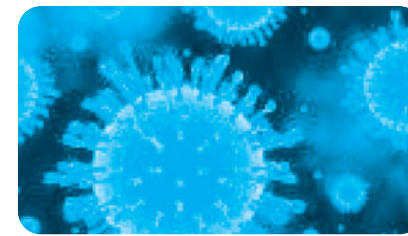

インフルエンザ予防接種が始まりました

対象者：①65歳以上の者

②60歳～65歳未満の者で心臓・腎臓・呼吸器に障害があり身の生活活動が極度に制限される障害（身体障害者手帳1級）を有する者

および、ヒト免疫不全ウイルスにより日常生活がほとんど不可能な障害がある者

腎臓・心臓・肝臓・血液疾患などのある方は、かかりつけ医に予防接種を受けてもよいか事前に確認してから予約を入れて下さい。

予防接種期間	平成28年10月1日～12月17日まで ワクチン入荷の都合で開始日は医療機関で異なります
予防接種自己負担	1,300円 生活保護の方は 受給者証のコピー添付で自己負担が免除されます

宮崎県医師会及び日向市東白杵郡医師会に加入している医療機関で実施します。

詳細はかかりつけの医療機関にお問合わせください。

インフルエンザ	電話	接種曜日	時間	予約
長田整形外科	63-0507	月・火・水・金	14:00～18:00	予約不要
森迫胃腸科内科	63-2048	月・火・木・金	8:00～11:00	予約不要
		水・土(第2・4土曜は休診)	14:00～16:00	
柴尾医院	50-4332	月～金(第3水曜日休診)	15:00～17:00	予約不要 1日30名まで
		月～金	8:30～12:00	予約不要
田中病院	63-2211	土	14:00～17:00	
			8:30～12:00	
日向病院	63-1321	予約は 63-0999健診室にお問い合わせください 問い合わせ:月～金の8:30～17:00		○要予約
白石病院	63-1365	月～金	15:00～16:30	○要予約

【問合せ先】門川町役場 健康づくり係 ☎63-1140(代)

成人式の開催について

平成29年門川町成人式を以下の日程で開催します。

【と き】平成29年1月8日(日)

「成人の日」の前日です

【ところ】門川町総合文化会館

【対象者】平成8年4月2日〜平成9年4月1日生まれの方

11月1日時点で門川町に住民票のある方には、11月中旬までに往復ハガキで案内(出欠確認)します。

なお、現在門川町外在住の方でも、本町の出身者であれば式典に出席できます。出席を希望される方は、下記まで電話でお申し込みください。申し込み期限は12月9日(金)です。

受付期間内に欠のご連絡がない場合には、式典名簿に名前の記載漏れがあったり、当日記念品をお渡しできない場合がございますので、あらかじめご了承ください。

【お問い合わせ】

門川町教育委員会 社会教育課

☎63-1140(内線266)

新築された方・家を壊された方は役場に申告をしてください

家屋の固定資産税は、毎年1月1日現在における状況で課税が行われますので、家屋の取り壊しがあった場合は

速やかに「家屋滅失届」の提出をお願い致します。

なお、届出がない場合は課税される可能性がありますが、ご注意ください。ただし、登記されている家屋につきましては、滅失の登記をしていただければ、役場への届出は必要ありません。

また、新築・増築をされて家屋調査がお済みでない場合や未登記家屋の所有者が変わった場合も、役場税務課固定資産係へ連絡していただきますようお願い致します。

※家屋滅失届に必要なもの：印鑑

※家屋所有者変更届に必要なもの：印鑑や売買契約書(写し)等

【お問い合わせ先】

税務課固定資産係

☎63-1140(内線238)

災害による減免の案内

今回の台風16号により被害にあわれた方につきましては、心からお見舞い申し上げます。

固定資産税ついて

災害によって固定資産に被害を受けた場合、被害の程度により固定資産税が減免される場合がありますので、固定資産係までお問い合わせください。

対象 土地：災害を受けた農地又は宅地で、

作付不能又は使用不能となった部分が当該農地又は宅地の10分の2以上に相当する場合に減免の対象となります。

家屋：災害を受けた家屋の損害額が当該家屋の災害前の評価額の10分の2以上に相当する場合に減免の対象となります。

償却資産：災害を受けた償却資産の損害額が当該償却資産の災害前の評価額の10分の2以上に相当する場合に減免の対象となります。

※減免の割合は、被害割合によって異なります。

申請の方法

税務課の窓口で申請書がありますので、ご記入・捺印の上、ご提出ください。

【お問い合わせ先】

門川町役場 税務課 固定資産係

☎63-1140(内線238)

自動車税について

浸水被害等により自動車が増失又は使用不能となり、その自動車に代わる自動車を取得し、次の要件に該当する場合には、自動車税の減免を受けることができます。

(要件)

対象

災害により自動車について損害を受けた者(法人も含む)。

※被災した自動車と代替自動車の名義人は同一であること。

減免の条件

門川町で保育士として働いてみませんか。

【応募資格】保育士資格取得者

【募集人数】各園若干名

【募集期間】随時受け付け

【勤務場所・問い合わせ先】

●草川保育園

☎0982-63-0731

●いすず保育園

☎0982-68-0101

●門川保育園

☎0982-63-1149

●認定こども園 にじのね

☎0982-63-1347

【給与・勤務時間】各園へ問い合わせください。

「声の広報」のお知らせ

門川町では、視覚障がいの方を対象として、「町報かどがわ」及び「議会だより」の内容を音訳した「声の広報」を提供しております。「声の広報」の提供を希望される方は、お問い合わせください。

【お問い合わせ先】

福祉課地域福祉係 ☎0982-63-1140(内線233)

国の教育ローン

日本政策金融公庫国民生活事業で

浸水被害により自動車が増失又は使用不能となり、その価格の1/2以上の損害(保険金等により補てんされるべき金額を除く)を受けた場合で、その自動車に代わる自動車を取得したとき。(名義は同一のものに限る)

申告期限

平成28年9月発生 of 台風16号による災害の場合は、平成28年11月21日まで。

※災害のやんだ日から60日以内。

減免される税額

災害を受けた日以降に納期が到来する当該年度分の自動車税の2分の1を減額します。

【お問い合わせ先】

宮崎県税・総務事務所自動車取得税課 ☎0985-514269

平成28年分の確定申告書等への個人番号(マイナンバー)の記載について

社会保障・番号制度(マイナンバー制度)の導入に伴い、平成28年分の確定申告書等にはマイナンバー(個人番号)の記載が必要となりました。

なお、マイナンバー(個人番号)を記載した確定申告書等を税務署へ提出する際には、申告されるご本人の本人確認書類(番号確認及び身元確認)の提示又は写しの添付が必要です。

〈本人確認書類の例〉

は、高校、短大、大学、専修学校、各種学校や外国の高校、大学等に入学・在学するお子さまをお持ちのご家庭を対象に教育貸付をしています。「国の教育ローン」は公的な制度です。

●ご利用いただける方

融資の対象となる学校に入学・在学される方の保護者で、子供の人数に応じ、子供の人数が一人の場合は給与所得者は790万円以内(事業所得者は590万円以内)

●融資額

学生・生徒一人につき350万円以内

●利率

年1.90%(平成28年5月10日現在)

●返済期間

15年以内(父子・母子家庭、交通遺児家庭の方などは3年の延長が可能)

●使いみち

入学金、授業料、教科書代など

●返済方法

毎月元利均等返済(ボーナス時増額返済も可能)

●保証

(公益)教育資金融資保証基金(または連帯保証人1名以上)

【お問い合わせ先】

教育ローンコールセンター

☎0570-008656または

☎03-5321-8656

避難行動要支援者名簿の作成について

災害対策基本法の改正により、災害時に自分で避難することが困難な高齢者や障がいのある方などの要支援者の名簿(避難行動要支援者名簿)を作成することが市町村に義務づけられました。

4月に発生しました熊本地震や、突如発生するゲリラ豪雨、9月に襲来しました台風16号など、最近度重なる自然災害が発生しています。

そこで、避難行動要支援者として、氏名・住所等の個人情報(外部提供に同意いただいた方)を掲載しました名簿を、警察や消防、自治会、自主防災組織

保育士さん、募集しています！

門川町の私立保育園・認定こども園は、健康でこどもが大好きな保育士さんを募集しています。

農業委員会が変わります！

平成27年8月28日に農業委員会等に関する法律の改正が成立し、平成28年4月1日より施行されました。これに伴って、農業委員会が下記のように変わります。

☆農業委員会制度改正の目的

- ・農地利用の最適化の推進（業務内容、委員と会の構成）
- ・農業委員会活動の透明化（委員の選出方法）

この二つの目的に沿って農業委員会制度が変わります。

門川町では、平成28年9月12日に農業委員の定数条例（10名）、農地利用最適化推進委員の定数条例（5名）を町議会で議決を頂きました。

農業委員に加え、農地利用最適化推進委員の委嘱を行います。

〈農業委員と農地利用最適化推進委員の違い〉

	農業委員	農地利用最適化推進委員
主な業務内容	総会での審議が主な業務に	現地での活動（調査・相談など）
選出方法	選任方式 （選定後、町長から任命）	農業委員会からの委嘱
条件や望ましい人物像	過半数は認定農業者 最低1名は中立委員	地域の農業に精通し、 農地集積のリーダーになれる方。
権限	農業委員会総会での議決権を持つ。	議決権を持たない。 必要に応じて総会で意見を述べられる。

つまり、従来からの農業委員の業務を審議と現地活動に分け、**現地活動を専門的に行う**ことを意図して、農地利用最適化推進委員が新しく設置されます。

改正後の門川町農業委員会の構成

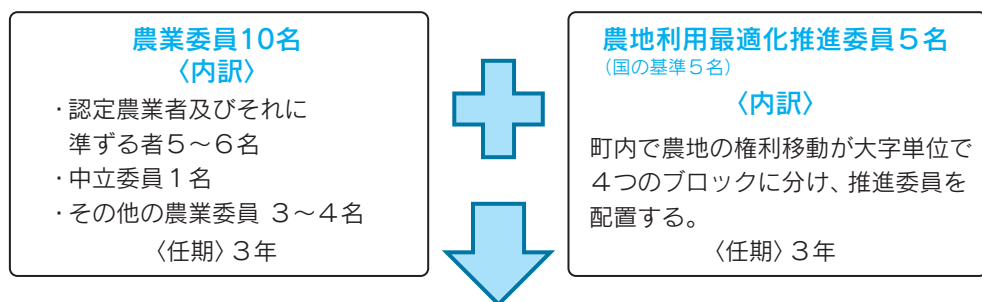

農業委員会に関する法律の改正に伴う主な変更点

	改正前	改正後
農業委員の選任方法	公職選挙法による選挙による選任及び団体・議会推薦	各種団体・個人からの推薦及び公募
農業委員の定数	15名	10名
農地利用最適化推進委員の定数	—	5名
主な業務	農業委員が定例総会での議決から現場活動までを担当	定例総会での議決を農業委員、現場活動を農地利用最適化推進委員が行う分業制

今後のスケジュール等について

☆平成28年10月末から11月初旬

門川町内5会場において農業委員会制度改革についての説明会

☆平成28年12月中旬から平成29年1月中旬

農業委員及び農地利用最適化推進委員の推薦・公募の募集

☆平成29年2月

農業委員選考委員会において、農業委員候補者を選定。町長に報告

☆平成29年3月

人事案件として、門川町議会に上程

☆平成29年7月20日

新任農業委員を門川町長より任命

農地利用最適化推進委員を門川町農業委員会より委嘱

より委嘱

職業訓練と就職支援が就職成功のカギ！

ポリテクセンターはものづくりの技能・知識を身に付ける訓練を行っています。また、就職支援のシステムも充実しており訓練生の就職率は5年連続85%以上（平成22～27年度実績）。詳しくはホームページやパンフレットをご覧ください。

◎1月入所生（離職者対象）募集

【訓練期間】平成29年1月6日～平成29年6月28日（6ヶ月間）

【訓練科】

テクニカルオペレーション科 15名

金属加工技術科 15名

住宅リフォーム科 30名

電気設備技術科 15名

ビジネスワーク科 15名

【募集期間】

平成28年10月3日～11月30日

【入所資格】求職者の方

【受講料】無料（ただしテキスト代等の実費は必要です）

【参考】雇用保険受給者で諸条件を満たされる方は訓練最終日まで受給期間が延長されます。

雇用保険受給者以外の方も一定の条件を満たせば職業訓練受講給付金を受給しながら受講できます。

詳しくはハローワークにお問い合わせください。

【申込先】最寄りの公共職業安定所（ハローワーク）

【お問い合わせ先】
ポリテクセンター延岡 担当：訓練課
☎0982370649

やさしく学ぶパソコン講習 受講者募集

【内容】パソコンの基本操作から、ワード・エクセルに加え、インターネットの活用などの実践練習等を行い、様々な職場への就職を目指します。

【講習期間】平成28年11月30日（水）～12月9日（金）

【土日を除く8日間】

【締切日】平成28年11月17日（木）必着

【募集人員】20名

【実施場所】延岡市職業訓練支援センター（延岡市土々呂町4丁目43901）

【受講料】無料

【対象者】就職を目指している55歳以上のシニア世代

（※ハローワークの求職登録が必要です）

【申込方法】ハローワーク（延岡、プラザ延岡）、シルバー人材センター（門川町、延岡市）に置いてある所定の申込書を下記宛てに郵送またはFAXにてお申し込みください。申込後、受講者選考を行います。

【申込・問合せ先】公益社団法人宮崎県シルバー人材センター連合会

宮崎市瀬頭2丁目6番14号

電話：0985313775

FAX：0985313776

平成28年度公共工事の発注予定について

平成28年度の門川町における発注予定の工事を、下記のとおりお知らせします。

記

番号	工事名称	工事場所	期間（約ヶ月）	工事種別	工事概要	発注予定時期（4半期）	担当課	備考
1	道路維持工事	町内	4	土木一式	舗装工	3	建設課	
2	排水路整備工事	町内	4	土木一式	排水工、舗装工等	3	建設課	
3	曾根米の山線道路改良工事	大字庵川	3	土木一式	土工、法面工、排水工、舗装工	3	建設課	
4	船越秋の内線道路改良工事	大字加草	3	土木一式	土工、排水工、舗装工	3	建設課	
5	案内標識板設置工事	町内	3	土木一式	案内標識板設置工事	3	建設課	
6	林道小切畑・内ノ輪線舗装工事	大字川内	3	舗装	舗装工 1.0式	3	農林水産課	
7	林道維持舗装他工事	大字川内	3	舗装	舗装工 1.0式	3	農林水産課	
8	衛生センター硝化液循環ポンプ取替修繕	衛生センター	3	機械器具	硝化液循環ポンプ取替	3	環境水道課	

- ここに掲載した内容は、公表時点において門川町が発注を予定している工事です。（予定価格250万円を超えるの見込まれる工事）
- 公表日現在において、工事に必要な土地等の取得、関係者等の協議、調整が未了であるなどの理由により工事実施が未確定のものについては、含まれていません。
- 掲載した工事は、公表日現在の予定であり、実際に発注する工事が掲載内容と異なる場合、又は掲載されていない工事が発注される場合があります。
- 掲載した工事は、工種、工区等を分離・分割して発注する場合があります。

* 入札結果はホームページより閲覧できます。

【お問い合わせ先】門川町役場 財政課 契約管理係 電話：63-1140（内線261）



平成28年度県民総ぐるみで行う環境美化活動
 「クリーンアップ宮崎」の実施について
 環境保全や自然保護に対する県民意識の高揚を図り、美しく自然と共生した環境にやさしい社会づくりを推進することを目的とし、今年度も標記活動が実施されます。
 門川町においても、左記のとおり清掃活動を行いますので、活動の趣旨をご理解の上、町民の皆様も積極的にご参加ください。
【実施日時】平成28年11月13日(日曜日)
 (上記日程に地区行事等で実施できない場合は、前後1週間程度での運動の実施をお願いします。)
【作業時間】午前8時30分から午前10時
【実施場所】
 ①各地区での一斉清掃(公園等)
 ②中山川流域の河川および道路清掃等
【集合場所】各地区で設定してください
【お問い合わせ先】
 門川町環境水道課 環境係
 ☎63-1140(内線286)

プラスチック製容器包装の分別について (上半期分結果)

平成26年4月より、「プラスチック製容器包装」の分別が始まり、町民の皆さまにおかれましては、日頃よりご協力いただき誠にありがとうございます。

さて、今年度も半年が経過しましたので、上半期分の結果を町民の皆様へご報告させていただきます。

●プラスチック製容器包装 収集重量

(プラスチック製容器包装として収集した分の重量。及び内訳:正物(プラ製容器包装品)と異物(混合ごみ)) (単位:kg)

	4月	5月	6月	7月	8月	9月
プラ回収分(全体)	11,141.25	14,594.45	13,817.45	11,741.07	12,668.25	13,614.55

内訳

	4月	5月	6月	7月	8月	9月
正物(プラ容器包装)	10,458.00	13,728.00	13,052.00	11,125.00	12,135.00	12,946.00
異物(混合ごみ)	683.25	866.45	765.45	616.07	533.25	668.55

●プラスチック製容器包装 比率

(プラスチック製容器包装として収集した分の内、異物(混合ごみ)を除いた比率) (単位:%)

	4月	5月	6月	7月	8月	9月
プラ製容器包装分比率	93.87	94.06	94.46	94.75	95.79	95.09

※ 門川町におきましては、プラ製容器包装については、収集業者が直接、日向RCへ搬入しております。日向RCへ搬入後に調査された結果数値を上記に記入しております。

※ 異物(混合ごみ)については、汚れのついたままのプラ製容器包装やバケツなどの容器包装以外のプラ製品が多いようです。又、カミソリやライターなどの危険物は絶対に混入させないで下さい。

※ プラスチック製容器包装の比率につきましては、容器包装リサイクル協会において「比率85%未満であると指導対象」と定められております。その後改善されない場合は、「引取停止」となる恐れもあります。現在、門川町においては、その比率を上回っております。



※町内で収集されたプラスチック製容器包装の圧縮状況写真(日向RC)

みやざき結婚サポートセンターについて

みやざき結婚支援ポータルサイト「えんむすびみやざき」が開設され、その中で、独身者の引き合わせを行う会員制の『みやざきマッチングシステム』を構築しました。登録を行うと、サポートセンターで自分の好みに合う独身者を選び、1対1のお見合いを行う機会を作ってもらうことができます。
 (宮崎市・都城市・延岡市にセンターを設置)
<http://miyazakikekkon.com/>
 『みやざき結婚サポートセンター』で検索
【お問い合わせ】
 延岡センター
 ☎0985-4114110
 門川町まちづくり推進課
 ☎0982-63-1140



11月29日(火)に防災行政無線のテスト放送を行います。

11月29日(火)に全国一斉情報伝達訓練が行われます。門川町で設置している防災行政無線のスピーカーや無線と連動した戸別受信機などから下記のとおりテスト放送が行われます。

この訓練は、全国瞬時警報システム(Jアラート)※を用いて全国一斉に行われるもので、地震・津波や武力攻撃などの緊急時にすみやかに住民の方へ情報を伝達するための訓練です。

皆さまのご理解とご協力をお願いします。

- (1) 訓練実施日時 平成28年11月29日(火) 11時00分ごろ
- (2) 訓練で行う放送試験

情報伝達手段	放送内容
防災行政無線	町内に設置してある防災行政無線のスピーカーと戸別受信機より、一斉に次のように放送されます。 【放送内容】 上りチャイム音 + 「これは、テストです。」×3 + 「こちらは、ぼうさいかどがわちょうです。」 下りチャイム音



(※)Jアラートとは、地震・津波や武力攻撃などの緊急情報を、国から人工衛星などを通じて瞬時に伝えるシステムです。今年4月の熊本地震の際には本町でも防災行政無線による一斉放送が行われました。

【お問い合わせ先】
 総務課消防防災係 電話63-1140

図書館だより 第122号

平成28年11月1日発行



かどがわちょうりつとしょかん
門川町立図書館
TEL.0982(68)0001
FAX.0982(68)0024
http://www.kadogawa-lib.jp/

新刊・話題の本

【一般書】

- ★強父論 阿川 佐和子/著
- ★望み 栗井 倫介/著
- ★料理通異聞 松井 今朝子/著
- ★すべての見えない光 アンソニー・ドーア/著
- ★自分でできる! 小屋の作り方 学研プラス/出版
- ★住宅ローンがよ〜わかる本 石橋 知也/著
- ★電動アシスト自転車を使いつくす本 足田 智/著
- ★腰痛・脊柱管狭窄症と坐骨神経痛を治すコツがわかる本
竹川 広三/監修

【児童書】

- ★ハルとカナ ひこ・田中/作
- ★いつも心の中に 小手鞠 るい/作
- ★世界の恐竜 Map 芝原 暁彦/監修
- ★よくわかる警察 倉科 孝靖/監修
- ★学校では教えてくれないゆかいな日本語 今野 真二/著
- ★わるわるイッサイ 佐々木 マキ/作
- ★どんぐりむらのだいくさん なかや みわ/作
- ★サリバン先生とヘレン ラウル・コローン/絵

図書館司書とは?

図書館には司書という専門職員がいることをご存知ですか。門川町立図書館には5人の司書がおります。図書館を利用されるみなさまと図書館資料の橋渡しをすることが司書の役目です。

カウンターでは、おもに貸出・返却の手続きと“レファレンス”という業務をおこなっています。“レファレンス”とは、調べ物のお手伝いをする事です。「どの本に載っているのかわからない」「探している本が見つからない」などのご質問に回答をします。資料や情報を的確にご案内できるかどうか、司書の腕の見せ所です。

これに加えて、図書館の環境を整備していくことも司書の大切な業務です。資料の選定・分類・配置、壊れた資料の修復など、地道な仕事も多くあります。お子さまからご高齢の方まで、さまざまな年代の方が利用しやすい環境を作るために、日々努めております。調べ物でお困りの時、図書館についてわからないことがある時は、お気軽にご相談ください。



リーディングトラッカーの館内貸出をおこなっています

リーディングトラッカーとは読書補助具のことで、本に挟むしおりのような形をしており、中心部分が半透明になっています。その半透明部分を読んでいる行に重ねて置くと両脇の行が隠れるため、読んでいる文字に集中しやすくなります。また、行を読み飛ばすなどの読み誤りを防ぐこともできるので、読書が楽になります。カウンターにご用意してありますので、お試しいたがりたい方は職員へ声をお掛けください。



忘れ物にご注意ください

返却本や図書館バッグの中に、利用者カード、ハガキなどの忘れ物が入っていることがあります。資料を返却される際には、本やバッグの中を今一度ご確認ください。



おはなし会のご案内

- 11月9日(水)・23日(水)
【時間 10:30~】※乳児・幼児向けです。
- 11月12日(土)【時間 11:00~】※どなたでも

■ 図書館利用時間：(火~金曜日) 午前10時 ~ 午後7時
(土・日・祝) 午前10時 ~ 午後5時

■ 休 館 日：毎月1日(図書整理日)、毎週月曜日
年末年始、特別整理期間(年1回)

小児科日曜・祝日 在宅当番医のお知らせ

日時	医療機関名	電話	住所
11月 3日(木) (文化の日)	丸山クリニック(小児科のみ)	(0982)21-6028	延岡市博労町 4-4
11月 6日(日)	田原病院	(0982)32-4987	延岡市伊達町 2-62
11月13日(日)	井上病院(小児科のみ)	(0982)23-7402	延岡市平原町 1-990-1
11月20日(日)	大王谷こどもクリニック	(0982)50-2000	日向市亀崎西 2-155-1
11月23日(水) (勤労感謝の日)	共立病院(小児科のみ)	(0982)33-3268	延岡市中川原町 3-42
11月27日(日)	こどもクリニックたしろ	(0982)56-1515	日向市原町 4-58-4

<診療時間は午前9時~午後6時>

☎ 0982(53)1214
医師会在宅当番医テレフォンサービスの上、ご受診ください。
※やむを得ず変更する場合がありますので、テレフォンサービスでご確認ください。

2016
秋

遠見山 ウォーキング

みかん狩り
つき

大人気! 地元産の野菜を使った山頂でのサラダバーや
みかん狩りなどを楽しみながら
自然豊かな遠見山を歩こう!

11/27 (日)

9:00 受付開始
9:30 出発式

参加費には昼食・みかん狩り・保険代を含みます

集合場所 庵川漁港駐車場

参加費 おとな2,000円 小学生以下1,500円

申込方法 TEL/FAX 0982-63-3236 (遠見の里)
参加者全員の氏名・年齢・住所・連絡先
をファックスか電話でお申し込みください。

先着100名
申込は
お早めに

電話受付*8:30~17:00

コース 遠見山一週約15km
(日本ウォーキング協会認定コース)

少雨決行*各自天候次第で雨具等をご用意ください。

主催：庵川東牧山地区農用地利用改善組合/庵川東環境保全活動組織/
ウォーキングステーション 遠見の里

11月のカレンダー

(平成28年10月11日現在)

日	月	火	水	木	金	土
10/30	31	11/1	2	3	4	5
				文化の日		いきいきまちフェスティバルin門川2016 (9:00~16:00 門川町総合文化会館周辺)
6	7	8	9	10	11	12
いきいきまちフェスティバルin門川2016 (9:00~16:00 門川町総合文化会館周辺)		行政相談日 (10:00~15:00 門川町総合福祉センター)	乳児前期健診 (H28年6・7月生) (受付13:15~13:45 門川町総合福祉センター)	オレンジカフェ「いぶき」 (10:00~12:00 東栄町こぼる別館)		
13	14	15	16	17	18	19
	心の杜休館日	心の杜休館日	心の杜休館日	心の杜休館日 オレンジカフェ「いぶき」 (10:00~12:00 東栄町こぼる別館) 民生委員児童委員定例会 (13:30~16:00 門川町総合福祉センター)		
20	21	22	23	24	25	26
尾末神社大祭			勤労感謝の日 門川神社大祭	オレンジカフェ「いぶき」 (10:00~12:00 東栄町こぼる別館)		
27	28	29	30	12/1	2	3
みんなと朝市 (8:00~9:30 門川漁協直営海遊物産館うみすずめ前)			3才児健診 (H25年4・5月生) (受付13:15~14:00 門川町総合福祉センター)			

かどっぴー & がわっぴー 予定表 (11月)

イベント名	かどっぴー	がわっぴー	日にち	時間	場所
第33回いきいきまちフェスティバルin門川2016	○	○	11月5日(土) 6日(日)	9:00~16:00	門川町総合文化会館周辺
2016消防・救急フェア	○	○	11月12日(土)	10:00~12:00	イオン九州(株)イオン日向店
認知症高齢者徘徊模擬訓練、RUN絆	○	○	11月13日(日)	9:00~14:00	梅ノ木集会所及び日向病院

11月の水道当番表

今月の水道当番業者は次のとおりです。

日	月	火	水	木	金	土
		11/1 請閑	2 請閑	3 請閑	4 請閑	5 請閑
6 小松	7 小松	8 小松	9 小松	10 小松	11 小松	12 小松
13 小泉	14 小泉	15 小泉	16 小泉	17 小泉	18 小泉	19 小泉
20 富高	21 富高	22 富高	23 富高	24 富高	25 富高	26 富高
27 小川	28 小川	29 小川	30 小川			

事業者	昼間	夜間
請閑水道設備工業	63-1286	63-1286
小川水道設備	63-2506	63-2506
小泉管工事工務店	63-1251	63-1251
富高工務店	63-4882	63-4882
小松設備	63-7235	63-7235
門川町役場 環境水道課	63-7678	(代) 63-1140

★水道料金の口座振替について
11月25日は、10月分の口座振替日になります。また、11月25日に引落しできなかった場合は、12月12日に再振替します。なお、9月分の再振替は11月10日に行います。
★水道料金の納付書について
今月上旬に水道料金10月分の納付書を発送する予定です。納付書はハガキタイプになっており、丁寧にはがきとして料金をご確認の上、納めていただきますようお願いいたします。

ねんきん

「社会保険料(国民年金保険料)控除証明書」が発行されます

～年末調整・確定申告まで大切に保管を！～

国民年金保険料は、所得税及び住民税の申告において全額が社会保険料控除の対象となります。その年の1月1日から12月31日までに納付した保険料が対象で、過去の年度分や追納された保険料も含まれます。

この社会保険料控除を受けるためには、納付したことを証明する書類の添付が義務付けられています。このため、平成28年1月1日から9月30日までの間に国民年金保険料を納付された方については、「社会保険料(国民年金保険料)控除証明書」が11月上旬に日本年金機構本部から送付されますので、年末調整や確定申告の際には必ずこの証明書(または領収証書)を添付してください。また、平成28年10月1日から12月31日までの間に今年はじめて国民年金保険料を納付された方については、来年の2月上旬に送付されます。

なお、ご家族の国民年金保険料を納付された場合も、ご本人の社会保険料控除に加えることができますので、ご家族あてに送られた控除証明書を添付のうえ申告してください。

「社会保険料(国民年金保険料)控除証明書」についてのご照会は、控除証明書のハガキに表示されている電話番号にお問い合わせください。

今月の出張年金相談

日時: 11月24日(木)午前10時~午後3時 ※要予約※
 場所: 日向市中央公民館
 ご予約は、延岡年金事務所(☎0982-21-5424)まで



AKB野菜レシピコンテスト作品「にんじんとキノコの南蛮酢」

レシピ考案者：門川町ヘルスマイト

～旬のキノコをたっぷり使った常備菜！作り置きできるのでおすすめです～



1人当たり：野菜 約40g (目標の約1/9の野菜がとれる!!)

<作り方>

- ① にんじん、エリンギは4cm長さの拍子木切り、しめじは手でほぐしておく。
- ② 南蛮酢を作る。材料を鍋に入れ、沸騰直前で火を止めておく。
- ③ フライパンに油を熱し、にんじんを炒め、火が通ってきたらキノコを加える。
- ④ ②の南蛮酢の中に炒めたにんじん、キノコを20分ほど漬け込む。

材料 (4人分)

- ・にんじん …… 1本(160g)
- ・エリンギ …… 1/2パック(50g)
- ・しめじ …… 1/2袋(50g)
- ・酢 …… 50cc
- ・薄口しょうゆ… 大さじ2(36g)
- ・砂糖 …… 大さじ2(9g)
- ・水 …… 50cc
- ・赤唐辛子 …… 1本

野菜 350gを材料にすると…

野菜 350gを料理にすると…

1日にとりたい野菜の目標量は**350g**です。
 ※目安は、1日5皿程度の野菜料理です!!
 (問合せ先)町民課 健康づくり係

お問い合わせ 町民課 健康づくり係

今月の納期

◎国民健康保険税 (第5期)

●町内人口

10月1日現在

男	女	計	世帯数
8,514 (8,515)	9,439 (9,447)	17,953 (17,962)	6,831 (6,826)

()内は前月



発行日/平成28年11月1日 発行編集/門川町役場 総務課
 〒889-0696 宮崎県東臼杵郡門川町本町 1-1
 TEL(0982)63-1140(代) FAX(0982)63-1356
 印刷/ヤマシタ印刷

「広報かがわ」についてのご意見・ご要望は総務課までハガキかFAXでお送りください。

門川町公式ホームページ <http://www.town.kadogawa.lg.jp/>
 門川町子育て応援サイト <http://www.town.kadogawa.lg.jp/kosodate/htdocs/> 子育て携帯サイト

