

広報



かどがわ

3

平成27年

◎今月号の主な内容

町制施行80周年を迎えて2~3
不法投棄監視カメラを設置しています8

2015.MARCH
No.637

町制施行80周年記念式典
門川町公式ホームページ <http://www.town.kadogawa.lg.jp/>
門川町子育て応援サイト <http://www.town.kadogawa.lg.jp/kosodate/htdocs/>

携帯サイト



門川町制施行80周年



2月11日(水) 門川町制施行80周年の記念式典が行われました。



門川町制施行80周年を迎えて



門川町長
安田 修

去る2月11日、門川町総合文化会館において、宮崎県知事 河野俊嗣様、衆議院議員 江藤拓様をはじめ、多くのご来賓の皆様にご臨席を賜り、門川町制施行80周年記念式典を盛大に執り行うことができましたこと、心からお礼申し上げます。

門川町は、昭和10年2月11日に町制を施行し、今年で80年という記念すべき大きな節目を迎えることができました。

今日の門川町を築いていただいた、歴代の町長・町議会議員や議員の皆様、そして多くの町民の皆様方のこれまでのご尽力に、心より敬意を表し、感謝申し上げます。

さて現在、地方公共団体を取り巻く環境は、少子高齢化・それに伴う労働人口の減少・地方分権時代の到来など、社会経済情勢は、大きく変化し、激動の時代を迎えております。

バブル崩壊以降、リーマンショックや、たび重なる大災害等が発生し、景気低迷が続いていますが、政権交代以降アベノミクスの成長戦略を受け、今、日本の経済は、ようやく景気の緩やかな回復が期待されています。

しかし、依然として極めて厳しい財政状況が続

いており、地方自治体においては、自主性や自立性が、今まで以上に強く求められています。

そのような中で、本町では、これまで町民一人ひとりが自ら夢をもち、夢を実現できる社会、すなわち子供達に未来を託すことができる「日本一住みよい門川町」の実現を目指して、地域性のある想像力豊かな町づくりを努めて参りました。

これまでに、先人の皆様のご尽力、町民の皆様のためみない努力により、あらゆる制度事業の導入を図り、圃場整備や土地区画整理事業に積極的に取り組む、国道10号を軸に県内でも有数のコンパクトで整然とした町づくりを確立しております。

そのお陰で、21世紀に向けて大きく躍進する確かな足がかりを築くことができ、今後の町の経済の活性化、町民福祉の向上に大きな成果が期待されるまでになったところであります。

本町は、平成15年12月議会において自立の道を選択し、その後、長期総合計画や行財政改革構想等に基づき、様々な課題に的確に対応しながら、更なる発展を目指して取り組んでまいりました。

長年の悲願でありました東九州自動車道も開通し、現在では、平成28年度中の「門川南スマートインターチェンジ」供用開始に向けて取り組んでいるところであり、新しく到来する高速道路新時代に向って力強く前進し、将来への強固な発展基盤を築く絶好の機会であると考えています。

又、新たに取り組んでいるデジタル防災行政無線設置事業は、2ヶ年継続の事業であり、町内一円を一度に網羅できる情報伝達手段の大型プロジェクトです。

こうしたインフラ整備は、産業振興や地域活性化、さらには防災対策に十分な効果が発揮されま

すので、これまでの取り組みに加えて、町民が安心して安全な暮らしが構築できるように、これからも最善の努力をしてまいります。

町づくりは人づくりとも言われています。未来の門川町を担っていく人材の育成は大きな課題のひとつです。

記念式典に、町内各小・中学校から50名の児童・生徒の皆さん、並びに、県立門川高等学校の門川出身の生徒の皆さんからも多数出席していただきました。

20年後の百周年のお祝いをする頃には、この子ども達が門川町を担ってくれていると思うと、大事な宝物です。

立派な大人に育つよう、これからも教育の充実振興に力を入れるとともに、子供たちが、我ふるさと門川に、より大きな愛着と誇りを持てるような、元気な町づくりに努めて参る所存であります。

記念式典では、町民功労の皆様を表彰させていただきますが、心からお祝い申し上げますとともに感謝を申し上げます。

どうか今後とも健康にご留意をいただき、尚一層本町の発展にご尽力、ご支援を賜りますようお願い申し上げます。

私共も、この80周年という大きな節目の年を、これまでの先人・先輩が歩んでこられた歴史に学び更なる発展を遂げる新たな船出の年にしたいと思います。

今後とも、本町の素晴らしい山あり、川あり、海ありの自然豊かな環境を活かし、地域の活動と町政が連携を図り、町民すべてが健康で生きがいを持ち安心して暮らせる「日本一住みよい門川町」の建設に努力してまいります。



門川町功労者の表彰

町制施行80周年を記念して、各分野において永年に亘り多大な功績を残された方々が表彰されましたので、ご報告いたします。

（個人）

- 【自治功労】
米良 成 志様（城屋敷濱田 作 男様（庵川西）
工藤 剛 剛様（東栄町）
鎌田 五 男様（平城西）
奈須 浩 浩様（中尾）

- 【産業経済功労】
坂本 榮 男様（尾末東）
横井 嘉次郎様（庵川東）
黒木 康 文様（上井野）
大森 有 二様（加草4区）

- 【教育文化功労】
工藤 満 生様（宮ヶ原）
平木 健 健様（加草1区）
長谷川 義 明様（小園）
金丸 和 俊様（五十鈴）

- 【福祉功労】
櫻川 ミエ子様（中村）

（団体）

- 【教育文化功労】
特定医療法人 浩洋会
田中病院野球部 様
門川ホワイトバッファローズ
スポーツ少年団 様

門川町制施行80周年記念切手を発売中です

門川町制施行80周年を記念してオリジナルフレーム切手を限定1000シートで販売中です。

門川の風景、歴史、文化が切手として利用できます。ぜひお買い求めください。
内容…82円×10枚
価格…1000円
販売窓口…門川町役場企画財政課
(役場2F)



頑張れ！受験生!!

1月23日(金)に門川町商工会(会長松澤衛様)より、昨年引き続き門川町内の中学3年生に「落ちないりんご」の贈呈がありました。

「落ちないりんご」とは平成3年に青森県を襲った台風19号の最大瞬間風速50mを超える暴風に耐え、実を落とさなかった木になったりんごのことで、「落ちない」ということから受験生の縁起物となっています。

希望の進路を叶えてほしいという願いが込められています。受験生の皆さん、希望の進路に進めるように頑張ってください!



救命行為で日向市消防本部より表彰



2月13日(金)、東栄町在住の竹中正勝さんが日向市消防長より感謝状を授与されました。竹中さんは1月18日にかどがわ温泉心の杜で入浴中に、高齢男性が浴槽に浮いているのを発見、すぐに男性を引き上げ意識がなかったため心臓マッサージを行い、その甲斐あって男性は意識を回復しました。竹中さんは十数年前に会社で救急救命講習を受講したことがあるそうです。竹中さんの機敏で勇気ある行為に深く感謝を申し上げます。

平成26年度公益財団法人宮崎県体育協会「スポーツ優秀賞・奨励賞(小中高生)」伝達表彰式

2月16日(月)、公益財団法人宮崎県体育協会「スポーツ優秀賞(小中高生)」伝達表彰式が、門川・草川・五十鈴小学校において、それぞれ行われました。スポーツ優秀賞は全国大会で優秀な成績をあげ、その功績が顕著



平成26年度かどがわ「教育の絆」推進懇話会を行いました!

2月3日(火)に、第5回「かどがわ「教育の絆」推進懇話会」を行いました。本推進懇話会は、「門川町の子どもたちに、「確かな学力」を身につけさせるため、学校・家庭・地域が協働して、子どもとの関わりを増やしましょう。」という目的で、昨年8月から計5回実施しました。会員は、30名(地域の学校関係団体の代表者12名、各学校PTA会長5名、学校関係者13名)で構成しています。



門川小

な団体(個人)に贈られるもので、町内から第7回春季全日本小学生男子ソフトボール大会第2位の門川ホワイトバッファローズスポーツ少年団(門川小21名・草川小3名・五十鈴小1名)と第23回全国小学生バドミントン選手権大会都道府県対抗女子団体第3位の宮崎県小学生女子選抜チーム(五十鈴小1名・門つ子くらぶスポーツ少年団)が受賞されました。おめでとうございます。選手のみならずの今後ますますのご活躍をお祈りします。

これまで、本町の子どものための学習状況や、学力に關係の深い生活習慣や学習習慣などに関する実態を把握し、学校・家庭・地域が協働で取り組むべき内容について協議を行ってきました。2月3日に行われた最後の会では、左記のような取組を次年度から行うことを確認しました。



- 学校 ◆「分かる・できる授業」を目指し、指導方法を工夫・改善する。
- ◆授業と家庭学習をしっかりとつなぐ「かどがわ学びのサイクル」を確立する。
- 家庭 ◆学力に影響の大きいテレビやゲーム機の使い方考える「メディア・コントロール」に取り組む。
- ◆学力の向上に効果のある家庭読書「家読(うちどく)」に取り組む。
- 地域 ◆子ども・保護者・地域住民が、一緒に参加できる行事に取り組む。
- ※夏休みの「ラジオ体操」、地域の防災訓練など



五十鈴小



草川小

◆地域の大人から、子どもにあいさつをするなど、積極的に関わりをもつ。◆地域の行事に参加する子どもを増やす取組を行う。

寄附のお礼

2月12日に、宮ヶ原地区にあります「特定医療法人 浩洋会 田中病院 理事長 田中浩夫」様より、学校教育に役立ててほしいと多額の寄附金をいただきました。この場をお借りし、厚くお礼申し上げます。



『門川町歴史民俗資料館』プレオープン!!

昨年から中央公民館附属棟を資料館として改修整備(展示)を進めておりましたが、このたび公開の運びとなりました。今後、身近な学びの場として活発にご利用くださいますようにご案内申し上げます。

【展示内容】1階:手で触ってみよう「昔の道具」2階:農林漁業、生活用品、遺跡出土品、古文書等の展示

【開館日時】平成27年3月2日(月)から【開館日時】月々金9時~16時(当分の間)

なお、今後は、同敷地内の中央公民館の耐震改修を進めていく予定ですので、資料館の本格オープンには、中央公民館の工事完成後となります。資料館についてのお問い合わせは、社会教育課(☎63-1140内線266)まで。



1階

2階

平成27年度 町民税・県民税・国民健康保険税 申告日程表

日	受付時間	対象地区等	会場
3月 2日(月)	9:00~11:00	上町・本町	役場西別館第一会議室
	13:00~15:00	五十鈴・城ヶ丘	
3月 3日(火)	9:00~11:00	中尾・中尾東・後向	役場西別館第一会議室
	13:00~15:00	下納屋・旭町	
3月 4日(水)	9:00~11:00	上納屋1・2区	役場西別館第一会議室
	13:00~15:00	上納屋3区	
3月 5日(木)	9:00~11:00	平城西・梅ノ木	役場西別館第一会議室
	13:00~15:00	平城東	
3月 6日(金)	9:00~11:00	中山・小園	役場西別館第一会議室
	13:00~15:00	城屋敷	
3月 9日(月)	9:00~11:00	南町1・2区	クリエイティブセンター
	13:00~15:00	南ヶ丘	
3月10日(火)	9:00~11:00	予備日	クリエイティブセンター
	13:00~15:00		
3月11日(水)	9:00~11:00	予備日	クリエイティブセンター
	13:00~15:00		
3月12日(木)	9:00~11:00	予備日	クリエイティブセンター
	13:00~15:00		
3月13日(金)	9:00~11:00	予備日	クリエイティブセンター
	13:00~15:00		
3月16日(月)	9:00~11:00	予備日	クリエイティブセンター
	13:00~15:00		

○廃車手続きはお済みですか？

原動機付自転車や軽自動車に対する軽自動車税は、毎年4月1日現在で車両を所有（登録）している場合に、年税額が課税されます。そのため、4月2日以降に廃車や名義変更をされても、月割り課税の制度はなく、その年度分の税金を納めていただくことになります。

○ご注意とお願い

- ・現物を廃棄処分されただけでは登録が残ることになります。すみやかに廃車手続きをおこなってください。
- ・知人等に譲渡した場合も名義の変更が必要です。（手続きもれの場合は、前所有者に納税通知書が送られます。）
- ・盗難に遭われた場合でも、警察への盗難届出に加えて、廃車手続きが必要です。

※平成26年度税制改正における軽自動車税について

広報かどがわ1月号でお知らせした二輪車等の税率（年額）については、平成27年度与党税制改正大綱（平成26年12月30日付）において、適用開始を1年間延期し、平成28年度分から変更されるとなっています。詳細がわかり次第、お知らせいたします。

【お問い合わせ先】 門川町役場 税務課 ☎0982-63-1140（内線236）

町県民税・国民健康保険税・後期高齢者医療保険料の申告のご案内

この申告は、平成27年1月1日現在門川町に住んでいる方、全員が対象です。ただし、個人宛の申告案内(ハガキ等)の通知はいたしませんので、左側の日程表をご覧の上、期限内に申告を済ませてください。
なお、確定申告が必要な方は添付書類が揃わないと受付できませんのでご了承ください。

◆申告が必要な方◆

- ①2ヶ所以上からの収入があった方
- ②年末調整をされなかった方
- ③町外に居住する人の扶養になっている方
- ④収入がない方、障害年金・遺族年金・恩給のみの方
(※未申告の場合、高額療養費の限度額が高額になったり、国民健康保険税(料)の軽減対象外となります。)
- ⑤公的年金収入のみの方

※公的年金のみの収入で1年間の年金収入が400万円以下の方は確定申告の義務はありませんが、医療費控除や生命保険料控除、扶養控除等の各種控除がある場合は町県民税の申告をされないと、それらの控除が考慮されずに平成27年度の町県民税や各保険税(料)計算されることとなりますのでご注意ください。

なお、医療費控除などによる所得税の還付を受けるための確定申告書の提出は、これまで通りできます。

【ご持参いただくもの】

1. 所得の計算に必要なもの

- ①給与、賃金及び報酬等のあった方は、平成26年分の源泉徴収票か給与明細書又は支払証明書。
(所得税還付申告では源泉徴収票の原本のみ有効)
- ②年金収入のあった方は、支払者から郵送されてきた平成26年分の源泉徴収票。
- ③事業(営業・農業・漁業・不動産収入等)を営んでいる方は、平成26年中の収支の内容がわかる帳簿、請求書、納品書、領収書、預金通帳等)
- ④その他に、生命保険、簡易保険の満期(一時所得)や譲渡所得で所得税(確定申告)の申告不要となった所得のある方は、その関係書類。

2. 所得から差し引く金額の計算に必要なもの

- ①生命保険料、地震保険料の支払い明細書。
※生命保険料控除について、現行の「一般生命保険料控除」、「個人年金保険料控除」に加え、「介護医療保険料控除(介護・医療保障を対象とした契約の支払保険料)」が新設されました。
- ②社会保険料の支払証明書又は、領収書。
- ③国民年金保険料の支払証明書(日本年金機構より郵送されたもの)
注：これらの証明書等の持参がない場合は控除として認められませんのでご注意ください。

3. 印鑑を必ずご持参ください。

次の要件に該当する方は、申告する必要がありません。

1. 給与所得のみの方で年末調整の済んでいる方。
(ただし、医療費控除等を受ける場合は、申告の必要があります。)
2. 公的年金のみの方で次の条件に該当する方。(遺族年金・障害年金は除く)
①昭和25年1月1日以前生まれの方(65歳以上)で、公的年金の合計額が148万円以下の方。
②昭和25年1月2日以降生まれの方(64歳以下)で、公的年金の合計額が98万円以下の方。
3. 確定申告をされた方。(する予定の方)

※税務署から案内文が送られてきた方は、延岡税務署で申告を行ってください。

＜お問い合わせ先＞

門川町役場 ☎0982-63-1140 税務課・住民税係(内線236) 町民課・医療年金係(内線227)



新刊・話題の本

- 【一般書】 ★ブラック オア ホワイト 浅田 次郎/著 新潮社
★異邦人(イリビト) 原田 マハ/著 PHP研究所
★無銭横町 西村 賢太/著 文藝春秋
- 【児童書】 ★あ、はるだね エリン・E.ステッド/絵 講談社
★おおきな3びき ゆうえんちへいく クリス・ウォーメル/作・絵 徳間書店
★ハーレムの闘う小屋 ボンダ・ミショー・ネルソン/著 あすなろ書房

おはなし会

- ★乳児・幼児向け★(時間は10:30から)
3月11日(水)・3月25日(水)
★どなたでも★(時間は11:00から)
3月14日(土)



■利用時間

(火～金曜日)午前10時～午後7時
(土・日・祝) 午前10時～午後5時

■休館日

毎月1日(図書整理日)、毎週月曜日、年末年始、特別整理期間(年1度)

春は移動の季節です!

- ご卒業・転勤・ご結婚などで、利用者カードの登録内容(名前・住所・連絡先など)が変更になった時は、カウンターまでお知らせください。
- 利用者カードは門川町内に在住・在勤・在学の方のみ有効です。転勤・転校などで上記の条件に当てはまらなくなった方、カードが不要になった方は、図書館にお返しください。



カードを紛失してしまったら?

- 紛失したかな?と気付いてから約1ヶ月間はお探しくさるようお願い申し上げます。(見つかる場合が多い為。)探しても出てこない場合は、カウンターで再発行の申請をしてください。(※再発行の場合は印鑑が必要です。)
- 利用者カードは無くさないよう、大切に保管しましょう

プラスチック製容器包装の分別報告について

町民の皆さまにおかれましては、日ごろよりご協力いただき誠にありがとうございます。調査・報告が終了しました12月分及び1月分をご報告いたします。(比較対象として11月分も掲載しております)

●プラスチック製容器包装 収集重量

(プラスチック製容器包装として収集した分の重量。及び内訳：正物(プラ製容器包装品)と異物(混合ごみ))

	(単位:kg)			内 訳		
	11月	12月	1月	11月	12月	1月
プラ回収分(全体)	12,421.90	16,075.25	15,114.95			
正物(プラ容器包装)				11,416.00	14,956.00	14,429.50
異物(混合ごみ)				1,005.90	1,119.25	685.45

●プラスチック製容器包装 比率

(プラスチック製容器包装として収集した分の内、異物(混合ごみ)を除いた比率)

	(単位:%)		
	11月	12月	1月
プラ製容器包装分比率	91.90	93.04	95.47

※プラ製容器包装については、収集業者が直接、ひゅうがりサイクルセンターに搬入しております。

ひゅうがりサイクルセンターへ搬入後に調査された結果数値を上記に記入しております。

プラスチック製容器包装分別につきましては、町民の皆さまのご理解とご協力のもと順調に行われておりますが、一部に異物が見受けられます。中には危険物などが混入しており、重大な事故につながる可能性がありますので、ご注意ください。また、汚れのついたままのプラスチック製容器包装は、汚れをおとしてきれいにしてお出しください。



ペットボトルが混入



危険な異物が混入

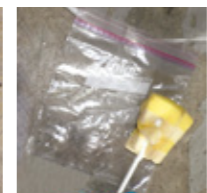

燃えるゴミが混入

ねんきん

年金保険料を納められない学生の方は「学生納付特例制度」の手続きを!!

日本国内に住むすべての人は、20歳になった時から国民年金の被保険者となり、保険料の納付が義務づけられていますが、学生については、申請により在学中の保険料の納付が猶予される「学生納付特例制度」が設けられています。本人の所得が一定以下の学生が対象となります。なお、家族の方の所得の多寡は問いません。

学生納付特例は年度(4月から翌年3月)ごとに審査され、毎年度申請が必要です。過去の学生納付特例期間については、申請日より、原則2年1か月前までの在学期間についてさかのぼって申請できます。

申請を行わず、保険料を未納のままにしておくと、不慮の事故や病気による障害について、障害基礎年金が受けられなくなる場合がありますので、ご注意ください。

手続きに必要なもの

- ・年金手帳
 - ・学生証(両面の写しでも可)または在学証明書
 - ・認印(本人が署名する場合は不要)と本人確認できるもの
- ※状況によりこのほかのものが必要な場合があります。

手続きをする場所・お問い合わせ先

門川町役場 町民課医療年金係(電話0982-63-1140) 延岡年金事務所(電話0982-21-5424)

今月の出張年金相談

日時:3月26日(木)午前10時から午後3時まで

場所:日向市中央公民館

ご予約は、延岡年金事務所(☎0982-21-5424)まで

※要予約※



不法投棄監視カメラを設置しています



門川町では、不法投棄を防止するために、関係機関と連携し、パトロールや広報紙等による周知を行っていますが、道路わきや人目につかない場所への不法投棄が後を絶たない状況にあります

このため不法投棄の未然防止と不法投棄された廃棄物の適正処理を図るために、不法投棄監視カメラを、上町地区、庵川地区をはじめ複数箇所に設置しました。

土地の所有者・管理者の方も、草刈り等で不法投棄をされにくい環境づくりにご協力をお願いします。

不法投棄とは

不法投棄とは、「廃棄物をみだりに捨てること」をいいます。廃棄物は、日々の生活から出る家庭ごみ等の一般廃棄物や事業活動で排出される産業廃棄物などがあります。これら廃棄物は「廃棄物の処理及び清掃に関する法律」によりそれぞれ適正な処分方法が定められています。

不法投棄は犯罪です

法律に違反して廃棄物を不法投棄した人は、5年以下の懲役若しくは1,000万円以下の罰金(又はこの併科)が科せられます。

不法投棄は、地域の景観を損なうだけでなく、自然環境の破壊・公害問題にもつながりますので「不法投棄」は絶対にやめましょう。



東九州自動車道「佐伯～蒲江間」開通記念 「乙女の島旅！～健・美・食 in 乙島」について

門川町観光協会では、門川町のシンボリックな存在にして「乙女の島」の由来のある無人島「乙島（おとじま）」などを舞台に、20～30代を想定した女性限定ツアーを下記のとおり開催いたします。

1泊2日の旅のテーマは、「健康」「美」「食」。美姿レッスン、小顔メイク・レッスン、世界にひとつだけのジュエリーづくり、美活ヨガ、シーカヤック体験のほか、食事ではヘルシーな薬膳にこだわるなど、「女子力アップ」のための各種メニューを準備しました。

皆さまのご参加をお待ちしております。

【旅行名】乙女の島旅！～健・美・食 in 乙島

【日程】平成27年3月21日（土・祝）～22日（日）《1泊2日》

【場所】門川町乙島、かどがわ温泉「心の杜」ほか

【内容】20～30代を想定した女性限定ツアーです。〈スケジュール等は別紙参照〉

【モニター料金】〈お一人様〉5,000円

【募集定員】〈女性限定〉24名（最少催行12名）

【応募締切】3月10日（火）※ただし、定員に達し次第、締め切りとなります。

【宿泊先】かどがわ温泉「心の杜」（洋室・和室、各室2～4名相部屋）

【食事回数】昼・夜・翌朝

【主催等】主催：門川町観光協会／協力：AVC放送開発・ハウスオブハニー日向・有志会

【お申込み・お問い合わせ先】門川町観光協会 TEL&FAX:0982-57-4110

E-mail: kanko-kadogawa@bz04.plala.or.jp

3月21日（土・祝）

時刻	スケジュール	備考
12:00	《門川漁協前集合》	
12:00～13:00	カンムリウミスズメを探せ！クルージング	乙島は漁港から約1km、ピロウ島は約7kmの沖合い。カンムリウミスズメや日向灘の雄大な景色を楽しみましょう。
13:00～14:00	“乙女の島”で薬膳ランチ・コミュニケーション	乙島上陸！春の海を眺め潮風を肌を感じながら、薬膳ランチ弁当をつついてコミュニケーション。
14:00～15:30	美姿レッスン！ in “乙女の島”	若く美しく見える秘訣は「姿勢」にあり！自然の中できれいな立ち姿、若々しい歩き方を身に付けましょう。
15:30～16:00	《乙島～庵川漁港～かどがわ温泉「心の杜」》	〈遊漁船・チャーターバス移動〉
16:00～18:00	つるつる美肌！温泉タイム～フリータイム	美容とリラクゼーションには最適な温泉！門川湾を一望しながらゆったりと湯につかりましょう。
18:00～20:00	鍋なべアンチエイジング！	門川地どれの海の幸や山の幸をふんだんに使った薬膳なべでアンチエイジング？フンドリンクサービス付。
20:00～20:30	自分でできる小顔メイク・レッスン	“ハウツー小顔メイク”レッスン。
20:30～22:00	世界にひとつだけのジュエリーづくり	自分の顔にあった、世界にただひとつだけのジュエリー作りに挑戦しましょう。

3月22日（日）

時刻	スケジュール	備考
7:00～7:45	朝の始まり、美活ヨガ！	睡眠十分の朝は気分爽快。身体を解きほぐすストレッチと美活ヨガで身体がリラックスすれば、気力も充実！
7:45～8:15	フリータイム	
8:15～8:30	《かどがわ温泉「心の杜」～門川漁港》	〈チャーターバス移動〉
8:30～9:30	薬膳がゆで、今日も元気！	月に1回の門川みんなと朝市を見学しながら、薬膳がゆの朝食です。
9:30～11:00	“乙女の島”シーカヤック探検！	インストラクターの指導付きでシーカヤックに挑戦。いざ、乙島へと漕ぎ出せ！
11:00～11:45	とびっきり笑顔の“乙女の島”撮影会	乙島上陸の記念に写真撮影。思い思いのポーズで「はいチーズ」。グラビア・アイドル風記念写真もありかも。
11:45～12:00	《乙島～門川漁港》	〈遊漁船移動〉
12:00	お楽しみプレゼント・終了	門川の旅のおみやげとして、門川探れのイチゴなどをプレゼントします。

門川町の男性はがんで亡くなる人が県内最多!!

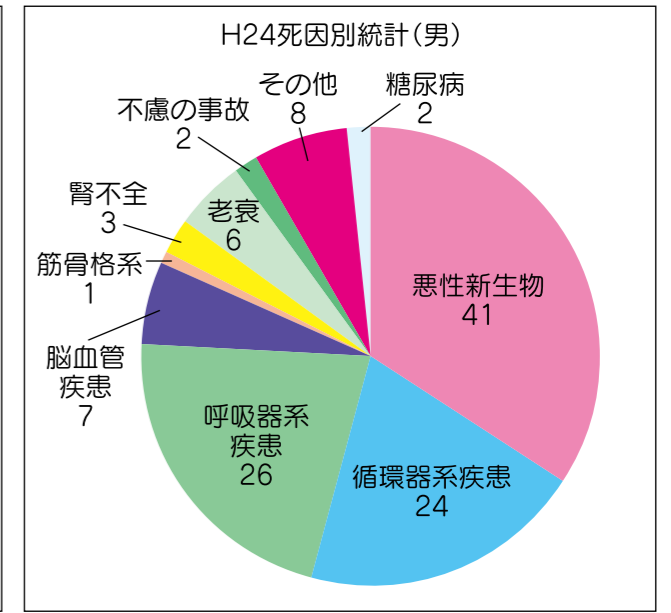
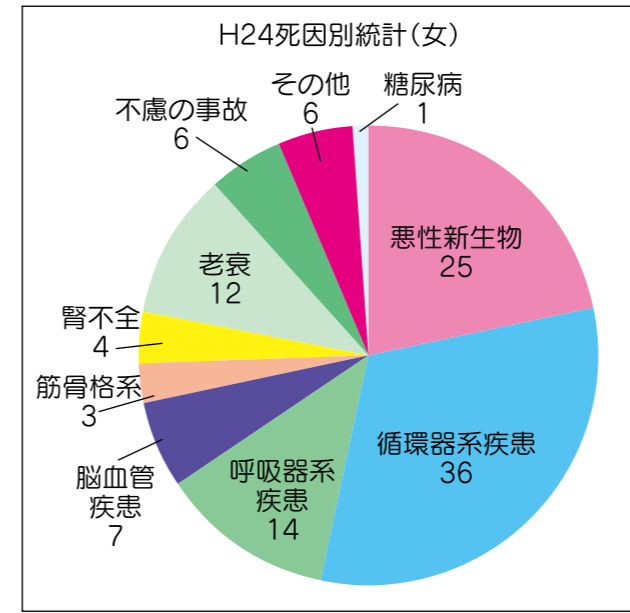

上記は平成24年の門川町の男女それぞれの死亡原因疾患の割合です。男性は悪性新生物、女性は循環器系疾患で亡くなる方が多いです。

門川町は、宮崎県で最も悪性新生物で死亡する男性の割合が高いです。

(H22～24年までに男性129人、女性66人が、がんで死亡)

がんの中でも胃がん、大腸がんは早期発見治療することで9割以上の方が助かります。

2人に1人ががんになる時代！平成27年度の検診日程表（黄色）と申込書を3月初めにご家庭に配布しています。ぜひこの機会にお申し込みください。

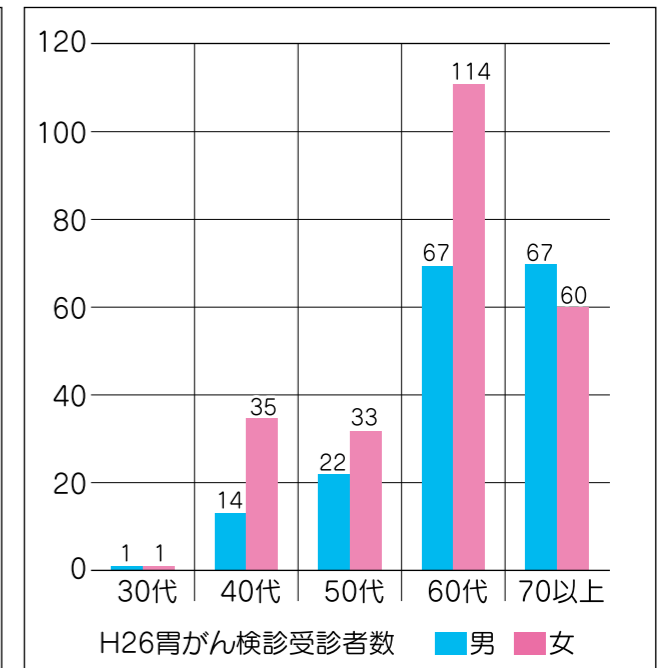
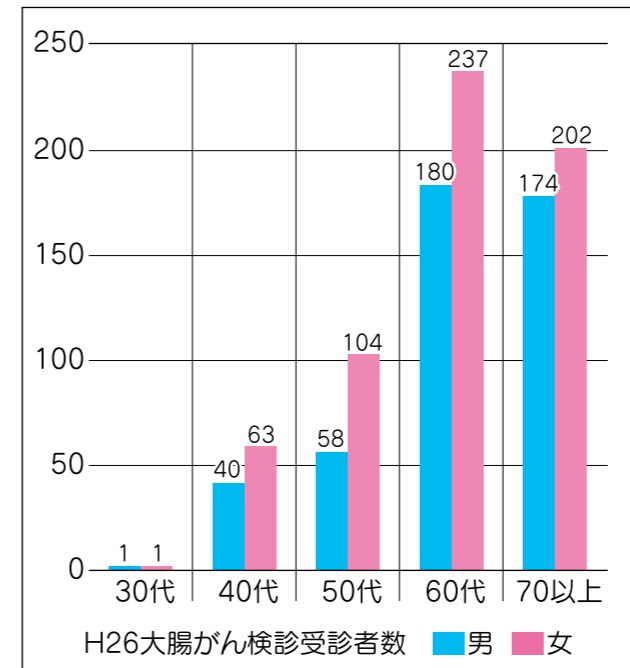

40～50代の働き盛りの受診者はいずれも大変少ないです。働き盛りの年代は胃、大腸、肝臓等の消化器系がんに罹患する割合が高く門川町でもその傾向がみられます。がんで亡くなる男性が門川町で多いのはこのグラフの様な受診率の低さが影響しているのではないかと考えられます。国の統計では胃がんの罹患率、死亡率は40代後半から増加し始め男女比では男性の方が高いです。40歳過ぎたらぜひがん検診を受診しましょう。

(町民課 健康づくり係)

参加者募集！無人島「乙島」
見たい！片づけ隊

①内容 午前中は乙島のゴミ拾い作業です。いくつかのグループに分かれて島の西側と東側に漂着したゴミ類を集めていただきます。正午から午後2時までは昼食、島内散策のフリータイム。昼食は各自ご持参ください。ただし、お茶は門川町観光協会が用意します。お帰りの際には、全員に門川産イチゴ（1パック）をプレゼントします。参加される方は、長袖上着の着用及び帽子や靴、手袋、タオルの準備など安全かつ作業しやすい服装でおいでください。団体でも個人でも参加は自由です。無人島「乙島」に行ってみたくいけど、これまで機会がなかったという方は、この機会にぜひ「乙島」の魅力を発見してください。

②日時

平成27年3月15日（日）9時～14時
※雨天時は中止（3/13に決定します）
8時30分～9時：受付
9時：出発（乙島まで約5分）
9時30分～12時：ゴミ拾い作業
12時～14時：昼食・乙島フリータイム
※昼食は各自で持参してください。
14時：帰港（漁港まで約5分）
※おみやげはイチゴ1パック

②集合場所

門川町庵川漁港（応募者多数の場合は、門川漁港からの出帰港もあり）

④渡船料 無 料（門川町観光協会が負担します）

⑤募集定員 100名以内（無料）

⑥主催等

主催：門川町観光協会
協力：門川渡船組合・門川町婦人団体
連絡協議会・マイケル会・まちづくり
研究会・門川町シルバー人材センター

⑦お申込み・お問い合わせ先

門川町観光協会
電話：FAX 0982-577-4110
E-mail: kanko-kadogawa@bzq.plala.or.jp

門川町奨学生募集

門川町教育委員会では、向学心があり十分な能力があるにもかかわらず、経済的な理由により修学が困難な方に対し、学資の一部を貸与し、将来有能な社会人を育成することを目的として、平成27年度門川町奨学生を募集します。

○貸与資格

保護者が門川町に住所を有し、将来においても住居を有する見込みの子弟で、高等学校及び大学（高等専門学校・短期大学を含む）に学籍を有する者

○奨学金の額

高校奨学生 月額 10,000円
大学奨学生 月額 20,000円

○貸与期間

決定の日より進学する学校の正規の修業期間

○償還期間 卒業の月より3ヶ月経過後、貸与期間の2倍の期間以内での償還となります。

○出願手続き

次の書類を期日までに本人が教育総務課に提出してください。
①奨学生願書
②家庭状況調査書
③成績証明書（入学前最終学校のもの）
④入学許可証明書又は在学証明書
⑤世帯全員の平成26年中の所得を証明できるもの

○受付期間

平成27年3月16日（月）から平成27年4月24日（金）まで

○募集人数 若干名

○選考方法

門川町奨学生選考基準により教育委員会が決定をし、6月末日までに本人に通知するとともに、保護者並びに連帯保証人にも説明（通知）を予定しております。

○お問い合わせ先

ご不明な点がありましたら、教育総務課までお問い合わせください。
（お問い合わせ先）教育総務課
☎63-11140（内線267）

スポーツ安全保険に加入しよう

スポーツ安全保険は、公共性が高く低料金で保障の充実した保険です。5名以上のグループ（団体）であればどなたでも加入でき、スポーツ・文化・ボランティア活動などの団体活動に最適な保険です。各団体におかれましては、積極的にご活用頂き、ぜひご加入ください！

【お問い合わせ先】

（公財）スポーツ安全協会宮崎県支部
☎0985-5513136

【保険期間と補償範囲】

◇3月31日迄に入金頂いた場合は、4月1日から翌年3月31日迄となります。4月1日以降の入金の場合は、入金日の翌日より保険は有効になります。

◇保険に加入頂いたグループ（団体）の活動中とその往復中の事故が対象となります（AWを除く）。AW：子ども向けの個人活動まで補償できる区分。

加入依頼書等が必要な場合は、門川町社会教育課までご連絡ください。前年度加入団体へは2月下旬に登録住所宛てに郵送されます。平成27年度のスポーツ安全保険受付は3月2日より始まります。



宮崎県消費生活センターを名乗る電話にご注意ください

県内において、県消費生活センターを名乗る電話が相次いでいます。複数の人物が登場する「劇場型」の詐欺で、会社やボランティア団体が登場し、脅迫、恫喝等も行います。そのような電話があっても応じずに、すぐに役場や消費生活センターへご連絡ください。みなさまの日頃からの危機感と素早い相談が、被害を防ぎます。

【相談窓口】

産業振興課商工係
☎63-11140
県消費生活センター延岡支所
☎0982-31-0999

詐欺被害ゼロのまちにしよう!!



一斉避難訓練について

門川町一斉避難訓練は、5月24日（日）に実施します。詳細は、広報かどがわ4月号にてお知らせします。

お詫びとお願い

広報かどがわ2月号（No.636号）の第5回市町村対抗駅伝競走大会の出場者のお名前に誤りがありました。

Bチーム 第7区
誤：末永翔梧さん
正：水永翔梧さん

関係者の皆様にお詫びを申し上げますとともに、訂正をさせていただきます。

門川が舞台の短編映画「ウミスズめし」のDVDが発売されます



「ウミスズめし」撮影風景

平成24年に門川町を舞台として撮影された地域発信型映画「ウミスズめし」が、沖縄国際映画祭出品短編作品集として、3月4日に発売されることになりました。門川町役場企画財政課でも数量限定ですが、定価3,800円を3,000円で取扱いたしますので、購入希望の方は企画財政課までご連絡ください。
☎63-11140（内線251）

門川交番からのお知らせ

室外機を狙った窃盗事件が多発しています

昨年9月ころから、町内で室外機を盗まれる窃盗事件が多発しています。被害の多くは空き家で発生しており、被害に気づくのが遅れる傾向がみられますが、空き家だけでなく、現在も使われている店舗や住居での被害も出ています。室外機を盗られないようにするにはどうすればいいのでしょうか。

そこで、以下の対策法を考えてみました。

■防犯用に砂利を敷く

■室外機本体をチェーンと南京錠で固定する

■センサーライトを設置する

これはあくまで一例ですが、防犯に一定の効果があると思います。屋外にある機械類は、窃盗犯の恰好の餌食となっています。屋外に出したままの機械類がないか、倉庫や車の鍵はしっかり掛けてあるのか、空き家も含めて今一度確認をお願いします。

運転免許試験の案内

2月から4月までの間、宮崎市・延岡市・都城市の運転免許センターでの運転免許試験は、進学・就職時期で混雑が予想されるため、予約制になります。

その他交番からのお知らせ

もうすぐ花粉の舞う季節です。今年花粉が多い予報がされていますので、マスクや目薬のご用意を忘れずに。また、異動や引越し等で車を運転する機会も多いと思います。新しい出会い、新しい職場を迎えるこの時期に交通事故を起こして悲しい思いをしないよう、事故には十分にお気をつけてください。

PICKUP!!

室外機の盗難、交通事故、自転車盗が多発しています。犯罪者を見かけたらすぐに警察へ通報して下さい。あなたの素早い通報が、犯罪抑止検査に繋がります。

農地を「貸したい方」「借りたい方」を「農地中間管理機構」が応援します

- 農地中間管理事業とは
担い手への農地集積・集約化により、農地の有効利用や農業経営の効率化を進めるため、農地中間管理機構(公益社団法人宮崎県農業振興公社)が、農地の借り受け・貸し付け、管理、基盤整備などによる利用条件の改善を行うものです。
- 農地を貸したい人
門川町が宮崎県農業振興公社から事業を受託し、産業振興課で相談を受け付けます。貸すことができる農地については一定の条件がありますのでご相談ください。

●事業の仕組み

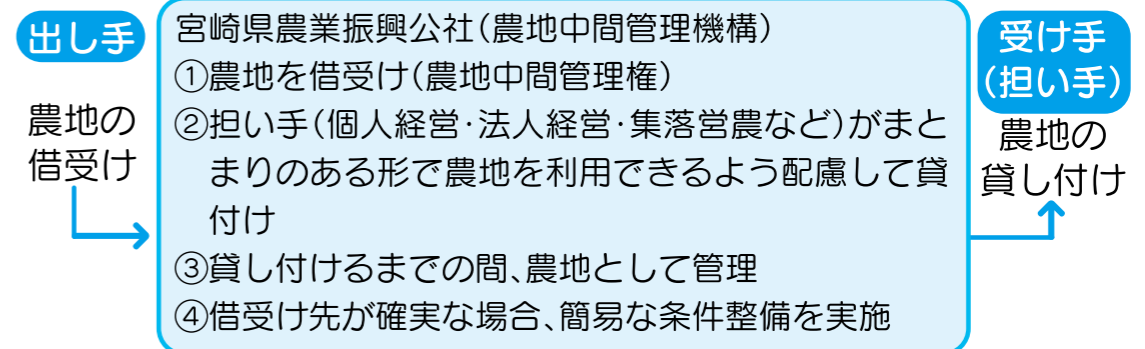

(お問い合わせ先)
門川町役場 ☎0982-63-1140 / 産業振興課・農政係(内線288) / 農業委員会(内線296)
公益社団法人 宮崎県農業振興公社 ☎0985-51-2011

ポリテクセンター延岡で職業訓練生募集!

職業訓練と就職支援が就職成功のカギ! ポリテクセンターはものづくりの技能・知識を身に付ける訓練を行っています。今回募集するテクニカルオペレーション科(ものづくりコース)は機械加工の訓練に加え、社会人としての基礎知識を身に付ける導入訓練や実践力を養う企業実習も受けられる就職に強い訓練コースです。

- ◎職業訓練生(離職者対象)募集
- ・訓練期間
平成27年5月12日～平成27年11月26日(導入訓練+6ヶ月間)
- ・訓練課
テクニカルオペレーション科(ものづくりコース) 15名

※訓練内容についてはパンフレットやホームページ等に掲載しています。また、施設の見学は随時受け付けております。

- ・募集期間
平成27年2月2日～4月3日
- ・入所資格
求職中の方(概ね40歳未満の方)
- ・受講料
無料(ただしテキスト代等の実費は)

必要です。

・参考

雇用保険受給者は諸手当を受給しながら訓練が受講できます。雇用保険受給者以外の方も一定の条件を満たせば職業訓練受講給付金を受給しながら受講できます。詳しくはハローワークにお問い合わせください。

- ・申込先
最寄りの公共職業安定所(ハローワーク)に「ポリテクセンターで訓練を受けたい」とご相談ください。
- ・お問い合わせ先
ポリテクセンター延岡
担当:訓練支援係
☎0982-3710649

電気の安全な使い方

プラグやコードの正しい使い方

- ① テーブルタップで一度にたくさん電気を使用するタコ足配線は過熱して危険! テーブルタップは容量の範囲内で使う。
- ② 漏電による、感電を防止しよう。湿気の多い場所で使用する電気製品はアースを取付けよう。
- ③ エアコンや電子レンジ、衣類乾燥機など消費電力の大きい電気製品は専用のコンセントを取付けよう。
- ④ 電気製品を使う前には必ず取扱説明

遠見山さくらウォーキング
遠見山の美しい桜道を一緒にあるきませんか? 花見をすれば、心も身体もリフレッシュ!!

【開催日】
平成27年3月29日(日) ※少雨決行

【時間】
9時 受付開始
9時30分 出発式/スタート

【集合場所】
「庵川漁港」駐車場
※案内板を設置します。
* 門川温泉「心の杜」近く

【参加費】
お一人様1,500円
※保険・昼食込

【申込方法】
TEL・FAX
0982-63-3236
電話申込は8時～17時まで
※3月26日(木)締切

【コース・注意点】
遠見山1周 約15km
※各自、天候次第で雨具を用意してください。
(主催)
庵川東・牧山地区農用地利用改善組合
庵川東環境保全活動組織
農産物販売所遠見の里(ウォーキングステーション)



素人工事は事故のもと!
電気の工事は電気工事店へ

- ビニールコードを釘や金具で固定するとコードが押しつぶされてショートや漏電の恐れがあり、火災や感電の原因に!
- コードとコードをねじってつなぐとつないだ箇所が過熱しショートや火災の原因にもなり、大変危険です。



書を読み、説明書は手近なところへまとめよう。

- ⑤ 水は電気を通しやすい! 濡れた手でスイッチやプラグに触るのは危険!
- ⑥ スイッチの切り忘れは事故のもと! アイロンなどの使用中、その場を離れる時はスイッチを切り、プラグをコンセントから抜こう。
- ⑦ 屋外器具などの破損や電気器具への雨水の浸入は故障や漏電の原因に! 防湿型・防雨型の器具を使う。
- ⑧ PSEマークは、国が定めている基準に適合した製品に標示される安全の目印。このマークが標示されたものを使う。

小児科 日曜・祝日在宅当番医のお知らせ

日時	医療機関名	電話	住所
3月1日(日)	田原病院	(0982)32-4987	延岡市伊達町2-62
3月8日(日)	大王谷こどもクリニック	(0982)50-2000	日向市亀崎西2-155-1
3月15日(日)	丸山クリニック(小児科のみ)	(0982)21-6028	延岡市博労町4-4
3月21日(土) (春分の日)	ほうしやま子どもクリニック	(0982)21-6551	延岡市船倉町1-1-7
3月22日(日)	藤本内科小児科医院	(0982)34-6195	延岡市日の出町1-21-1
3月29日(日)	松崎医院(小児科のみ)	(0982)21-0001	延岡市昭和町1-11-1

<診療時間は午前9時～午後6時>

※やむを得ず変更する場合もありますので、テレフォンサービスでご確認の上、ご受診ください。
医師会在宅当番医テレフォンサービスの
☎0982-531214

民生委員児童委員(町内44名を順次紹介させていただきます)

生活や福祉の相談相手となる地域の民生委員・児童委員を紹介します。

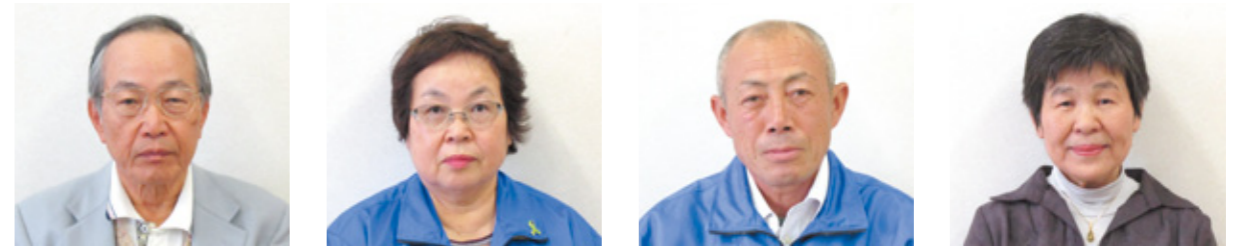

民生委員・児童委員及び主任児童委員に関するお問い合わせは、役場福祉課まで☎(0982)63-1140(内線232)

3月のカレンダー

(平成27年2月10日現在)

日	月	火	水	木	金	土
3/1	2	3	4	5	6	7
		ひな山祭り (2/27(金)~3/3(火)まで開催 10:00~18:00 三ヶ瀬集落センター)				
8	9	10	11	12	13	14
婦人親睦のつどい (13:00~ 門川町総合文化 会館)	心の杜休館日	行政相談日 (10:00~15:00 門川町総合福祉 センター)				
15	16	17	18	19	20	21
無人島「乙島」 見たい!片づけ隊 (9:00~ 乙島)	町内中学校 卒業式					春分の日 乙女の島旅!~ 健・美・食in乙島 (22日まで 乙島、心の杜ほか)
22	23	24	25	26	27	28
第29回かどがわ 健康ロードレー ス大会 (8:30~ 門川海浜総合公園)			町内小学校 卒業式	町内小中学校 修了式		
29	30	31	4/1	2	3	4

TEL 0982-154152
FAX 0982-154152
日向市 産業経済部商工港湾課
宮崎県耳川流域地場産業振興対策協議会事務局
【お問い合わせ先】
(宮崎山形屋前歩道)
宮崎市高千穂通りシンボルロード
宮崎市高千穂通り
午前10時~午後5時
平成27年3月20日(金)
午前10時~午後5時

【日時】平成27年3月19日(木) 午前10時~午後5時
平成27年3月20日(金) 午前10時~午後5時
【場所】
この展示即売会では毎回、各市町村の特産品が当たる抽選会や、鮎の塩焼きの振る舞いといったイベントを企画し、多くの買い物客で賑わっています。
今回は、3月19日(木)~20日(金)の2日間、宮崎市高千穂通りにおいて開催いたしますので、ぜひ、ご来場いただき、自慢の一品をご賞味ください。



耳川流域(日向市・門川町・美郷町・諸塚村・椎葉村)の市町村や商工会等で組織する「耳川流域地場産業振興対策協議会」では、日向市郷の地場産業の活性化を目的とした『地場産品展示即売会』を開催しています。

日向東田村情報
耳川流域地場産品展示即売会開催のお知らせ

3月の水道当番表

今月の水道当番業者は次のとおりです。

日	月	火	水	木	金	土
3/1 小松	2 小松	3 小松	4 小松	5 小松	6 小松	7 小松
8 南日本	9 南日本	10 南日本	11 南日本	12 南日本	13 南日本	14 南日本
15 セイユウ	16 セイユウ	17 セイユウ	18 セイユウ	19 セイユウ	20 セイユウ	21 セイユウ
22 小泉	23 小泉	24 小泉	25 小泉	26 小泉	27 小泉	28 小泉
29 富高	30 富高	31 富高				

事業者	昼間	夜間
請関水道設備工業	63-1286	63-1286
小川水道設備	63-2506	63-2506
小泉管工事工務店	63-1251	63-1251
富高工務店	63-4882	63-4882
サンクス設備機器	50-4333	63-0744
セイユウ設備	63-3086	63-3086
小松設備	63-7235	63-7235
南日本設備サービス	63-3622	63-3622

門川町役場 環境水道課 63-7678 (代)63-1140

異動シーズンにおける門川町役場の開庁時間外窓口開設のお知らせ

春の異動シーズンが到来します。この時期に引越を予定している方は、異動届が必要になります。そこで、門川町役場では異動に伴う手続きが必要となる一部の窓口業務を、開庁時間外に開設します。具体的な取り扱い業務については下記をご覧ください。

【開設日時】平成27年3月28日(土) 8:30~17:15
3月29日(日) 8:30~17:15
3月30日(月) 17:15~19:00
3月31日(火) 17:15~19:00
4月1日(水) 17:15~19:00
4月2日(木) 17:15~19:00
4月3日(金) 17:15~19:00

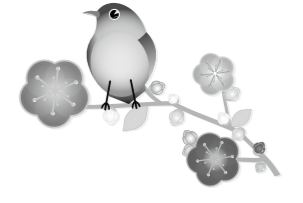

【取扱業務】
〈町民課〉町民窓口係：住民異動届（転入・転出・転居等）に関する業務（住基カードによる転入転出を除く）、各種証明書交付（住民票等・印鑑登録証明書・戸籍証明書等）及び印鑑登録に関する業務
医療年金係：国民健康保険被保険者資格異動届（取得、喪失）に関する業務

〈福祉課〉子育て支援係：児童手当、児童扶養手当、子ども医療等に関する業務

【ご注意】
手続きに際して、本人確認証明書（免許証等）・印鑑・添付書類等が必要になります。事前に担当課までご確認いただいておりますと、手続きがスムーズに進みます。なお、取扱い業務のうち、他の行政機関などに確認する必要がある場合は、手続きできないこともあります。

お問い合わせ先：門川町役場 代表番号 ☎ 0982-63-1140
手続き・届出等の詳細は、各担当課にてお尋ねください。

“野菜をおいしく食べていつまでも若々しく健康に”

AKB野菜レシピコンテスト優秀賞「トマトとチーズのおかか和え」

～門川の野菜がメインの簡単サラダ!!チーズとおかかの組み合わせがユニーク♪～



1人当たり:野菜 約140g
(目標の約1/3の野菜がとれる!!)

(レシピ考案者)
門川高校2年 史音さん
川並 史音さん
佐藤幸志郎さん

材料(2人分)

- ・トマト……………180g(1個)
- ・きゅうり……………100g(1本)
- ・カマンベールチーズ……………50g(1/2箱)
- ・かつお節……………6g
- ・しょうゆ……………12g(小さじ2)

<作り方>

- ①トマトはヘタを取る。8等分のくし形に切り、さらに半分に切って一口大にする。
- ②きゅうりは端を切り落とし、一口大の乱切りにする。
- ③カマンベールチーズは一口大に切っておく。
- ④①～③を水けをきってボールに入れ、醤油を加えて全体を混ぜ合わせる。
- ⑤かつお節を加えて全体をからめ、器に盛り付ける。



1日にとりたい野菜の目標量は**350g**です。
※目安は、**1日5皿程度の野菜料理**です!!

(問合せ先)町民課 健康づくり係

かどがわ 3月 季節の花だより チューリップ/ユリ科



春になると、様々な花が鮮やかに町の景色を彩ります。中でも、ふと目を引くのがチューリップです。

「さいた、さいた～」で始まる、幼少期によく歌ったチューリップの童謡ですが、昭和5年に近藤宮子さんによって作詞されました。昭和5年といったら昭和恐慌が起こるなど、日本国内に暗い雰囲気が漂っている時期ですが、その中で近藤さんは「どの花みてもきれいだな」という部分に「なにごとにも良いところがあるものです。特に弱いものには目をくばりたい」という想いを込めて作ったそうです。チューリップの花言葉は「愛」で、まさに「博愛」の願いのものと語られたものでした。

門川町内でも、3月になると多くのチューリップを目にすることができます。皆さんも赤・白・黄色と並んだ季節の花をご覧になった時は、新しい季節の訪れと、平和な日本の風景をその彩りから感じてみてはいかがでしょうか。

●町内人口

2月10日現在

男	女	計	世帯数
8,712 (8,704)	9,643 (9,653)	18,355 (18,357)	6,976 (6,971)

() 内は前月



発行日/平成27年3月1日 発行編集/門川町役場 総務課
〒889-0696 宮崎県東臼杵郡門川町本町1-1
TEL(0982)63-1140(代) FAX(0982)63-1356
印刷/安井株式会社