

今月の主な内容

- ◎ 門川町役場新体制がスタート…2～3
- ◎ 犬を飼っているみなさまへ ……7
- ◎ 財政事情の公表 ……4～6
- ◎ 宮崎県総合防災訓練が実施されます ……8



西門川 上井野の空に、今年も元気な鯉のぼりが泳ぎました。

●各課の主な業務●

本館
1階

町民課

戸籍、転入・転出届、住民票、印鑑登録・証明、外国人登録、埋葬・火葬許可、国民健康保険、医療費給付、保険証交付、老人医療、妊産婦・乳児検診指導、予防接種、成人病予防、健康づくり、国民年金

福祉課

生活保護、身障者福祉、老人福祉、遺族援護、子育て支援、児童手当、保育所、介護保険・認定・給付・保険証交付、総合福祉センター

税務課

町税、国民健康保険税、軽自動車税、固定資産税、納税証明、資産証明、地籍

会計課

収入・支出・指定金融機関

本館
2階

総務企画課

秘書、広報、消防防災、交通安全、選挙、人事、情報化、情報公開、総合計画・調整、統計、企業誘致、広域市町村圏、同和对策、合併、土地利用、心の杜

財政課

予算・決算、町有財産、庁舎管理、契約・工事指名登録

教育総務課

教育委員会、学校教育、奨学金、同和教育、学事証明、学校給食、共同調理場

社会教育課

生涯教育、社会体育、公民館、図書館、文化財保護、文化会館・海浜公園利用

本館
3階

議会事務局

議会、監査委員会、公平委員会

別館
1階

環境建設課

区画整理、開発行為、道路、河川、砂利、災害復旧、建築確認、町営住宅、高速道路、公園、環境整備、清掃、墓地、畜犬登録、公害対策、自然保護

水道課

水道供給、水道工事、水道料、量水器、簡易水道

別館
2階

産業振興課

農林水産業振興、商工業振興、地場産業振興、農業土木、保安林、鳥獣保護、土地改良、海上交通安全、観光、消費生活

農業委員会

農家台帳、農地転用、証明、小作料、農業者年金

〈お問い合わせ先〉総務企画課 総務係 ☎63-1140

門川町役場新体制がスタート!

よりよい町民サービスの提供と活力ある町を築くため4月1日付で役場の機構改革を行いました。庁舎内のレイアウトも図のように大きく変わっています。

●主な変更点●

- ・生活環境課が、国民健康保険、年金、健康づくり業務を統合し町民課になりました。
- ・福祉課が介護保険業務を加え、本館西側に移動しました。
- ・農林課が、商工水産業務を加え、産業振興課として別館2階へ配置されました。
- ・都市建設課が環境業務を含め環境建設課として別館1階に配置されました。
- ・総務課は、企画部門を含め総務企画課となりました。
- ・財政課に契約管理業務を追加しました。
- …よく分からないときは、お気軽に職員にお尋ねください。

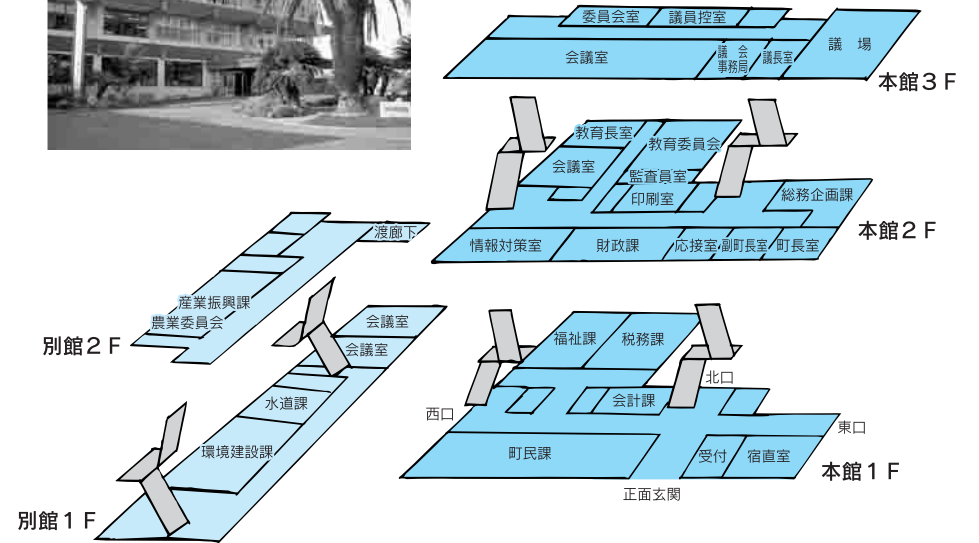

一般会計当初予算の構成 54億7,200万円

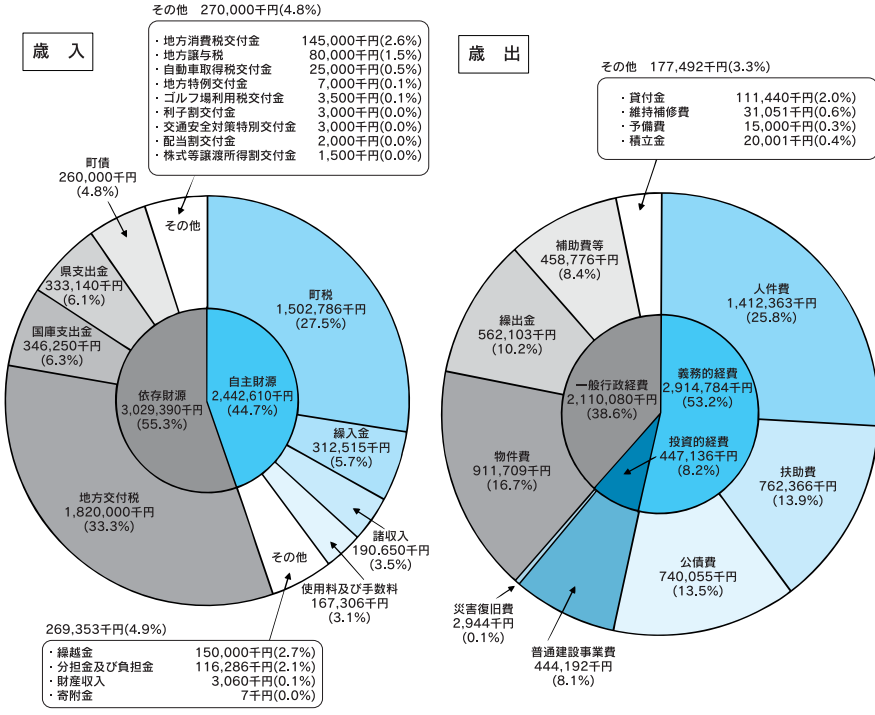

財政用語の説明

一般会計	町が行う基本的な仕事にかかる経費を取り扱う会計のことです。	人件費	町の職員や特別職の給与、議員の報酬、各種委員の報酬などの経費です。
特別会計	特定の収入をそれに伴う支出に充てて事業を行う会計のことです。	扶助費	高齢者、児童、障がい者などに対して行っている扶助に関する経費です。
地方交付税	地方税などの自主財源だけでは足りない地方自治体に対して、国が交付するものです。	公債費	町が借り入れた町債の償還にかかる経費です。
国・県支出金	国・県から地方自治体に交付される補助金、負担金、委託金をいいます。	普通建設事業費	道路、橋りょう、学校、公園、庁舎等の社会資本の整備に要する投資的な経費です。
町債	町が建設事業などを行うときの借入金です。	物件費	消費的な費用の総称です。賃金、旅費、需用費、役務費、委託料、使用料及び賃借料などが含まれます。
義務的経費	支出が義務づけられる経費のことです。人件費、扶助費、公債費をいいます。	繰入金	一般会計と特別会計または特別会計相互間において支出される経費です。

国が示します平成19年度の地方財政の見通しは、地方交付税の原資となる国税収入や地方税収入が大幅に増加するものの、公債費が高い水準で推移することや社会保障関係経費の自然増等により、依然として大幅な財源不足が見込まれたところであります。

本町財政につきましても、町税収入は、税源移譲による個人町民税や景気回復基調による法人町民税が増収となる見込みであります。一方では、税源移譲に伴う地方譲与税の大幅な減額や地方交付税、臨時財政対策債が減額となる見込みであります。

さらに歳出面においても、国民健康保険、老人医療費、介護保険などの社会保障関係経費の負担増が見込まれるなど、引き続き厳しい財源運営が予想されることとあります。

このような中であって、平成19年度の町の当初予算編成にあたりましては、財政健全化に向けた歳出全般にわたる見直しを徹底するとともに、財源確保に努め、施政方針に掲げている安心・安全なまちづくりや子育て支援事業等の項目に重点を置くなど、限られた財源の一層の効率的な配分を基本として予算編成に取り組みました。

また、懸案事項となっております公共下水道計画や栄ヶ丘公営住宅の二期工事等の大型事業につきましては、今年度、事業の必要性、優先度等を十分に検討し、事業の見直しを含めて、次年度以降の方向付けを決定していく重要な年と考えております。

今後とも、多様化する町民のニーズや重要課題に適切に対応し、地域の発展と住民福祉の向上に向けた各種施策を進めてまいります。

平成19年度当初予算

(単位：千円、%)

	平成19年度 当初予算	平成18年度 6月補正後予算	対前年度 増減額	対前年度 増減率
一般会計	5,472,000	5,452,550	19,450	0.4
特別会計				
国民健康保険事業特別会計	2,450,391	2,119,314	331,077	15.6
老人保健特別会計	1,971,219	1,937,549	33,670	1.7
介護保険事業特別会計	1,328,108	1,245,882	82,226	6.6
草川土地区画整理事業特別会計	28,912	41,784	▲12,872	▲30.8
簡易水道事業特別会計	9,145	9,398	▲253	▲2.7
公営企業会計				
水道事業会計(収支・資本)	468,933	399,097	69,836	17.5
総額	11,728,700	11,205,570	523,130	4.7

(※前年度当初予算は、必要最小限の骨格予算であったため、肉付け編成しました6月補正後予算と比較しております。)

犬を飼っているみなさまへ

犬の登録並びに狂犬病予防注射を実施しますので、最寄りの会場に犬を連れてお越しください。

登録をまだ済まされていない方もこの機会に登録・予防注射を済ませていただくようお願いいたします。

なお、地区の指定はしてありますが、都合の悪い方はどの会場でも受けられますのでご利用ください。

各地区を巡回する
集合注射は年1回しか
実施いたしません。
今回受けられない方は、
今回受けられない方は、
動物病院で受けて
いただきますよう
お願いいたします。



登録・狂犬病予防注射に関する費用

(1) 新規登録・予防注射を受ける場合

登録手数料 3,000円 (登録は、その犬の生涯1回のみです)

狂犬病予防注射手数料 3,000円

合計 6,000円

(2) 登録済みの犬の場合

狂犬病予防注射手数料 3,000円 ※案内のハガキを必ずご持参ください。

平成19年度狂犬病予防注射(集合注射)日程表

月日	曜日	地区名	会場	時間
5月13日	(日)	※平日に都合が悪い場合は近隣の会場をご利用ください。	西門川郵便局横広場	9:00~9:20
			宮ヶ原公民館	9:40~10:10
			庵川西公民館	10:20~10:50
			南ヶ丘公民館	11:10~11:40
		役場正面玄関	11:50~12:10	
5月14日	(月)	松瀬	松瀬集落センター	9:10~9:20
		三ヶ瀬	三ヶ瀬多目的集会所	9:40~10:05
		上井野	西門川郵便局横広場	10:15~10:35
		大内原	大内原多目的集会所	10:45~11:05
		小松	小松公民館	11:15~11:35
		小園	小園公民館	13:30~13:50
		中山	中山集落センター	14:00~14:20
		城屋敷	城屋敷多目的研修センター	14:30~14:55
		五十鈴	五十鈴集落センター	15:05~15:30
		5月15日	(火)	上納屋1~3区
後向	門川漁協消防機庫前			15:10~15:20
尾末東	尾末東公園			15:30~15:40
平城東	平城東集会所			8:50~9:15
平城西	平城西集会所			9:25~10:00
城ヶ丘	城ヶ丘公園			10:10~10:35
栄ヶ丘	栄ヶ丘公園			10:45~11:05
竹名	竹名公民館			11:15~11:25
東栄町	東栄町公民館			13:30~14:05
西栄町	西栄町公民館			14:15~14:50
5月16日	(水)	宮ヶ原	宮ヶ原公民館	15:00~15:35
		谷ノ山	谷ノ山区長宅	9:00~9:10
		牧山	牧山公民館	9:30~9:50
		庵川東	庵川東多目的研修施設	10:00~10:30
		庵川西1~6丁目	庵川西公民館	10:40~11:15
		須賀崎1~6丁目	須賀崎公園	11:25~11:50
		加草3~5区	加草公民館	13:30~13:55
		加草1~2区	加草集落センター	14:05~14:30
		大迫	大迫公民館	14:40~14:50
		中村	中村公民館	15:00~15:20
5月17日	(木)	役場	役場車庫前	15:40~16:00
		南ヶ丘	南ヶ丘公民館	8:50~9:25
		南町1区	古川公民館	9:35~10:00
		南町2区	南町2区公民館	10:10~10:20
		上町	上町公民館	10:30~10:50
		本町	本町児童公園(中須)	11:00~11:25
		旭町	旭町公民館	13:30~13:40
		中尾	中尾公民館	13:50~14:00
		下納屋	下納屋公民館	14:10~14:30

※ご都合のよい日時・会場をご利用ください。平日都合が悪い人は5月13日(日)にとぞ。

〈お問い合わせ先〉環境建設課環境係 ☎63-1140

●平成19年度予算は町民1人当たり 28万6,162円●

平成19年度の一般会計予算は54億7,200万円ですので、町民一人当たりで換算すると、28万6,162円になります。これに対し、町民の皆さんから納めていただく町税の合計額は、15億2,790万円ですので、町民1人当たりの町税負担額は7万8,589円となります。

この1人当たりの予算額と1人当たりの税負担額を差し引いた額20万7,573円分は地方交付税や、国県支出金、町債の借入などでまかなうこととなります。入ってきたお金の使い道を、目的別に表すと、次のようになります。

		0円	5億円	10億円	15億円
民生費	子どもや高齢者などの福祉のために				17億9,407万円 (町民一人当たり93,800円)
総務費	行政の運営のために			9億3,987万円 (町民一人当たり49,100円)	
公債費	町の借入金の返済のために			7億4,006万円 (町民一人当たり38,700円)	
教育費	学校、公民館などの設備や教育振興に		5億6,198万円 (町民一人当たり29,400円)		
衛生費	ごみ処理や保健衛生のために		5億2,877万円 (町民一人当たり26,300円)		
農林水産業費	農林水産業の振興のために		2億9,198万円 (町民一人当たり15,300円)		
土木費	道路や公園整備など住みよい町づくりのために		2億7,053万円 (町民一人当たり14,100円)		
消防費	火災や台風などの防災活動に		2億2,504万円 (町民一人当たり11,700円)		
議会費	議会の運営のために		8,421万円 (町民一人当たり4,400円)		
商工費	商工の振興のために		4,344万円 (町民一人当たり2,300円)		
災害復旧費	災害被害にあった施設などの復旧のために	294万円 (町民一人当たり200円)			
その他	労働費、予備費など	1,500万円 (町民一人当たり800円)			

※平成19年度1月1日現在人口19,122人



平成19年度予算の主な事業及び新規事業について説明します。

- 総合的な行政力の向上
- 戸籍電算化事業
- 事務処理の迅速化、簡素化を図るため戸籍の電算化を2ヶ年かけて取り組めます。
- 庁舎エレベーター設置事業
- 障がい者や高齢者にやさしい庁舎を目指すため庁舎にエレベーターを設置します。
- 安心・安全なまちづくり
- AED除細動器設置事業
- 町民の皆さんの生命を救うため、身近な公共施設にAED(自動体外式除細動器)を設置します。
- 消防施設・機材整備事業
- 消防無線、防災無線の再整備など消防力を向上します。
- 防災ハザードマップ作成事業
- 防災ハザードマップを作成し、町民の皆さんの防災対策の拡充をはかります。
- 小中学校校舎耐震診断事業
- 小中学校の校舎の耐震診断調査を行い危険度を把握し災害に備えます。
- 道路橋梁及び河川火災復旧事業
- 子育て支援
- 乳幼児医療費助成事業
- 乳幼児医療費の負担軽減を図るため、町独自の施策として、対象を小学校就学前までに拡充します。
- 放課後児童クラブ対策事業
- 放課後児童クラブの人数希望者全員受け入れる体制にするために、新たに門川保育園内にも児童クラブを設置します。
- 西門川移動図書館事業
- 西門川小中学校に、移動図書館を開設します。
- 地域の活力
- 門川町まちづくりブレイヤー支援事業
- 地域や団体が自ら企画し創意工夫による地域づくりや人づくりの取組を支援します。
- 農地・水・農村環境保全向上活動支援事業
- 地域協同により、良好な農村環境を守る活動の取組を支援します。
- 産業の振興
- 駅前通り街路灯設置事業
- 町の表玄関であります駅前通りに街路灯を設置します。
- 観光振興事業
- 観光案内看板設置事業
- 観光案内看板を設置し、観光の振興を図ります。
- 遠見半島案内板設置事業
- 遠見半島のウォーキングコースなどを盛り込んだ観光案内板を設置します。
- 水産振興事業
- 農産園芸振興事業
- お問い合わせ先
- 財政課財政係 ☎63-1140

同報系デジタル防災行政無線が完成しました。

地震や津波対策を主として、町内沿岸部に整備を進めておりました同報系デジタル防災行政無線が完成しました。

役場基地局ほか17局で、災害情報をサイレンや音声放送で一斉に放送したり、各種行政連絡を放送することができます。

このシステムを有効に活用し、町民の防災対策を進めていきます。

※無線局の配置と音の到達エリアは以下のとおりです。

【実線円が無線局（中心位置）とエリア、点線がモーターサイレンのエリア】

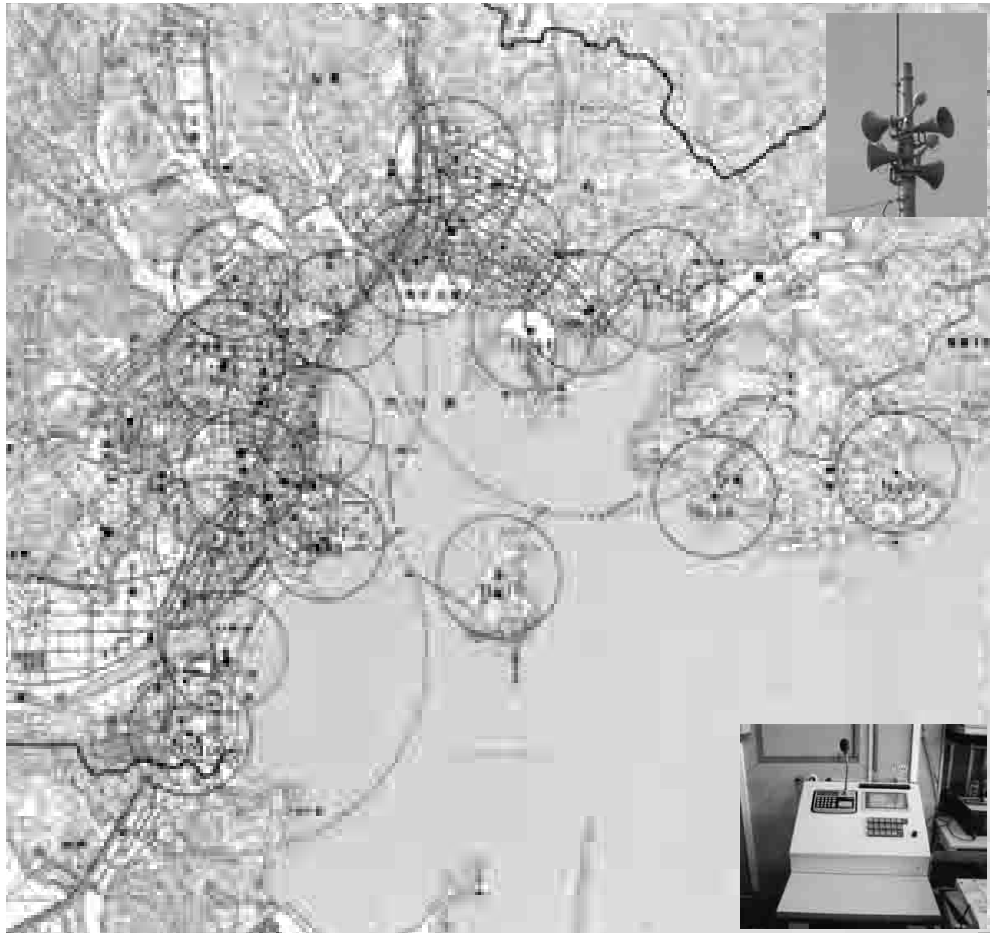

（お問い合わせ：総務企画課 消防防災係 63-1140）

宮崎県総合防災訓練が実施されます。

「宮崎県防災対策推進条例」に基づき、5月の第4日曜日が「宮崎県防災の日」となりました。

これにあわせて、防災関係機関と住民が協力して総合的な防災訓練を実施し、災害時の住民の心構えと防災活動のあり方を確認するものです。

今年度は、県北沿岸部の門川町、日向市、延岡市で実施されます。

門川町での訓練日時、内容は下記のとおりです。各訓練に関係する団体や地区住民の皆様のご協力をお願いするとともに、町民皆様のご参加をお願いいたします。



記

日時	会場	訓練内容
5月26日(土) 13時～17時	総合文化会館	防災講演会(NHK宮崎放送局)
		防災気象講演会(宮崎地方気象台)
		自主防災組織活動事例発表会
		防災関連機材展示コーナー
5月27日(日) 9時～12時	クリエイティブセンター	災害対策本部運営訓練 トリアージ訓練 (トリアージとは、傷病者の緊急度や重症度によって治療や後方搬送の優先順位を決めることをいいます)
	南町近隣公園	水防訓練
	向ヶ浜沖海上	水難者救出訓練 ※県防災ヘリ、自衛隊ヘリ、県警察船舶による救出です。
	町内沿岸部一体	情報伝達訓練 ※防災無線による一斉放送を行います。
	福祉センター	住民避難、救急法講習、炊き出し訓練他
	西門川活性化センター	土砂災害対応避難訓練、土砂災害講習会

※訓練内容は、天候等の状況により、変更あるいは中止の場合があります。

（お問い合わせ先）総務企画課 消防防災係 ☎63-1140

健診を受けないで一生走り続けられますか？

6月のがん検診日程

〈がん検診問い合わせ・申し込み先〉町民課健康づくり係 ☎63-1140

乳がん検診	6月 5日 (火)	門川町役場	69歳以下 2,500円 70歳以上 1,000円
	6月 6日 (水)	門川町役場	
	6月 7日 (木)	庵川西公民館	超音波検査 乳房専用X線撮影 完全予約制
		加草公民館	
	6月 8日 (金)	西門川活性化センター	
		門川町役場	
11月18日 (日)	クリエイティブセンター		
11月19日 (月)	門川町役場		
11月20日 (火)	門川町役場		

胃がん検診	6月12日 (火)	西門川活性化センター	受付時間： 午前7時30分～
	6月13日 (水)	加草公民館	
	6月14日 (木)	門川町役場	
	6月19日 (火)	サンシールさの	
	6月26日 (火)	門川漁協	
	6月27日 (水)	宮ヶ原公民館	
6月28日 (木)	門川町役場	40歳以上 1,300円 70歳以上 500円	

門川町でひと月にがん治療を受けている人数は？

がん治療患者数と医療費		
胃がん	28人	186万円
直腸・S字・結腸がん	24人	192万円
乳がん	13人	122万円
気管・肺がん	13人	221万円
悪性リンパ腫	9人	33万円
肝臓がん	7人	140万円
子宮がん	5人	66万円
白血病	4人	5万円
その他の悪性新生物	48人	713万円
1ヶ月間の合計	151人	1,678万円

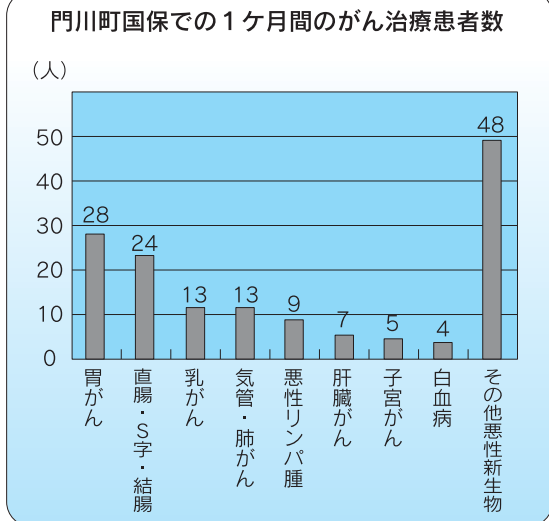

平成18年11月の国民健康保険より

「乳がんが見つかった」

町の保健婦さんにすすめられて初めて受けた乳がん検診でがんが見つかり、日ごろ健康には自信があった私は、まさかと信じられませんでした。宮崎市のブレストピアなんば病院に紹介されて、再検査を受けた結果「浸潤性乳癌がん」と診断された時には、さすがの私もガックリ…

まだ初期の段階なので治療すれば95%は活ると医師に言われて少しはホッとしていました。

乳がんの治療方法は、全摘（お乳を全部とる）か温存（一部をとる）。そしてもう一つ「FUS」MRガイド下集束超音波手術があるときかされました。この治療効果の原理は、虫メガネで太陽の光を一点に集めて温度を上げるのと同じで、太陽の光にあたるのが超音波となり、乳がんの正確な位置付けをして、治療に入り、20秒焼いて90秒水で冷やす。これを2時間つづけます。その間身動きができません。動いたら位置がずれて最初からやりなおさなければなりません。気分が悪くなり本当に辛かったのですが、これが終わらないとお乳を切るしかないのだとやっこの思いで頑張ることができました。

先生に「よく頑張ったね。うまくいったよ」と言われた時、安心と同時に自分

に良く頑張った。そして、主人や家族をはじめスタッフの皆さんに感謝しました。翌朝は、爽快な気持ちで仕事にでたら皆さんびつくりしていました。私は、恥も忘れて得意になっておっぱいを見せ、「ほら、見て。ぜんぜん傷もなく、焼いたあともない。こんなことがあるでしょう？すばらしいでしょう。」と叫んでしまいました。本当にうれしかったのです。皆さんも喜んでくれました。

この医学の進歩のすばらしさ。こういう機械を發明された医学者達。ただただ感謝するのみです。

私は、この経験と喜びを世の中の全ての女性におしえてあげたい気持ちでいっぱいです。そして、ブレストピアなんば病院の院長をはじめ担当の先生他スタッフの皆さん、そして何よりも門川町の保健婦の方の熱心さに感謝ののべたくここに投稿させていただきました。その保健婦いわく「町の検診は、早期発見が目的で、全ての方々に定期検診を受けていただくようお願いしています。私も本当にその中の一人です。」

そして私のおっぱいから、がんが消えたことを家族一同皆さんに感謝し、大変よかったです。本当にありがとうございます。

乳がんは早期に見つければ完治します

2mm以下の浸潤がん＝超早期がん
再発ゼロ

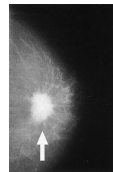

①乳房腫瘍

目に見える「乳がん」

指で発見可能な大きさ：10mm

10億個のがん細胞

マンモグラフィ } 発見可能な大きさ：5mm
超音波
MRI

1億個のがん細胞

*すべてが見えるわけではない

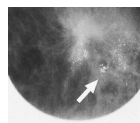

②微小石灰化

マンモグラフィ検査で乳がんは、この様に写し出されます。

門川町が実施する乳がん検診では超音波検診を併用しています。

野鳥(メジロ・ホオジロ)の飼育には許可・登録が必要です。

愛鳥家の皆さん、メジロ、ホオジロは、1世帯で飼養できるのはどちらか1羽に限られており、許可を受けなければなりません。
無許可で捕獲や飼育すると法律により罰せられます。

メジロ等を捕獲・飼育するときには、次の手続きが必要となります。

1. 捕獲許可

宮崎県知事に捕獲許可申請を提出し、捕獲許可書の交付を受ける
申請場所=東臼杵農林振興局 林務係
※捕獲期間=7月1日～翌年1月31日の間



2. 飼養登録

捕獲許可書の交付を受けメジロを捕獲したとき、飼養登録が必要です。
飼養登録=門川町役場産業振興課 林務係
飼養登録料=3,400円(一年更新)

詳しくは、産業振興課又は東臼杵農林振興局(林務係)までお問い合わせください。

東臼杵農林振興局 林務課 ☎0982-32-6157
門川町役場産業振興課(林務係) ☎63-1140

「中学生海外研修派遣事業」のご案内

門川町教育委員会では、21世紀を担う中学生を国外に派遣し、現地のホストファミリーや教師、学生との交流を通して、豊かな国際感覚と町民及び日本人としての自覚や責任感を身につけ、国際社会に貢献できる人材の育成を図ることを目的として、町内在住の中学生を対象に門川町中学生海外研修派遣事業を行っています。

今年度も、この海外派遣事業に参加する中学生を募集します。具体的な日程等につきましては5月中旬に決まる予定です。

○派遣先及び派遣期間

オーストラリア 8月中旬～下旬

○募集人数 10名

○応募資格

- ・町内在住の公立・私立中学校の2・3年生
- ・心身ともに健康で、団体行動のとれる協調性のある生徒
- ・英会話に興味・関心があり、学習意欲のある生徒

○参加費

一部自己負担があります。



〈お問い合わせ先〉門川町教育委員会 教育総務課 ☎63-1140

住宅のバリアフリー改修に伴う固定資産税の減額措置が創設されました。

平成19年4月1日から平成22年3月31日までの間に、一定のバリアフリー改修が行われた住宅

翌年度分の税額を1/3減額
(100㎡までを限度)

要件

○対象者

- ①65歳以上の方 ②要介護認定又は要支援認定を受けている方
- ③障がい者のいずれかに該当する方

○工事費

次のバリアフリー工事で、補助金を除く自己負担が30万円以上のもの

○工事の内容

- ①廊下の拡幅 ②階段の勾配緩和 ③浴室の改良
- ④トイレの改良 ⑤手すりの取り付け ⑥床の段差解消
- ⑦引き戸への取替え ⑧床表面の滑り止め化

●玄関(屋内)

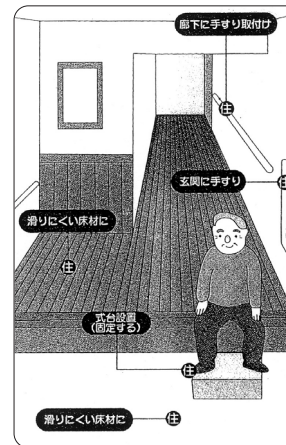

●廊下

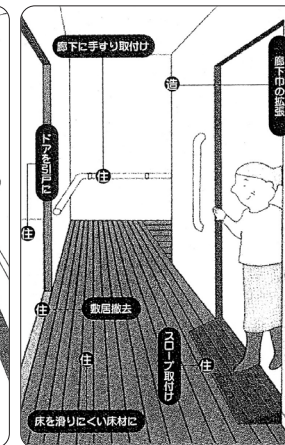

●階段

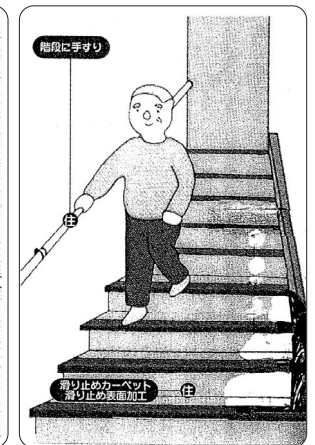

*確認の手続き

- ・納税者は、改修後3ヶ月以内に工事明細書や写真等の関係書類を添付して役場税務課に申告して下さい。工事内容等を書類で確認するとともに必要に応じて現場確認を行います。

〈お問い合わせ先〉税務課 固定資産係 ☎63-1140

児童手当制度の概要（平成19年4月1日～）

○児童手当制度の目的

児童手当制度は、児童を養育している方に手当を支給することにより家庭における生活の安定に寄与するとともに、次代の社会をなう児童の健全な育成及び資質の向上に資することを目的としています。

○児童手当制度のしくみ

1 支給対象

児童手当は、12歳到達後の最初の3月31日までの間にある児童（小学校修了前の児童）を養育している方に支給されます。ただし、前年（1月から5月までの月分の手当については前々年）の所得が一定額以上の場合には、児童手当は支給されません。

2 支給手続き

児童手当は、児童を養育する家計の主たる生計維持者が申請し、住所地の市区町村長（公務員の方は勤務先）の認定を受けることにより、申請した翌月分から支給されることとなります。

3 支給月額

- 3歳未満…一律10,000円
- 3歳以上…第1子・第2子 5,000円、第3子以降 10,000円

4 支払時期

児童手当は、原則として、毎年2月、6月、10月に、それぞれ前月分までが支給されます。

5 所得制限限度額

所得制限限度額は前年（1月から5月までの月分については前々年）の所得額で判定します。また、所得には一定の控除があります。なお、所得制限限度額は年によって変更されることがありますので、詳しくは市区町村窓口（公務員の方は勤務先）へお問い合わせください。具体的な所得制限限度額は次のとおりです。

（単位：万円）

扶養親族等の数	自営業者 （国民年金加入者）	サラリーマン （厚生年金等加入者）
0人	460	532
1人	498	570
2人	536	608
3人	574	646
4人	612	684
5人	650	722

注1) 所得税法に規定する老人控除対象配偶者又は老人扶養親族がある者についての限度額（所得額ベース）は左記の額に当該老人控除対象配偶者又は老人扶養親族1人につき6万円を加算した額。

注2) 扶養親族等の数が6人以上の場合の限度額（所得額ベース）は、1人につき38万円（扶養親族等が老人控除対象配偶者又は老人扶養親族であるときは44万円）を加算した額。

平成19年4月1日から 児童手当制度が拡充されました

拡充の内容

わが国における急速な少子化の進行等を踏まえ、若い子育て世帯等の経済的負担の軽減を図る観点から、**3歳未満の乳幼児の養育者に対する児童手当の額を、第1子及び第2子について倍増し、出生順位にかかわらず一律月1万円となります。**

なお、3歳以上の児童の児童手当の額、支給対象年齢及び所得制限限度額については現行どおりです。

今回の改正に伴い、**現在児童手当を受けられている方が手続きをとる必要はありませんのでご注意ください。**

〈0歳以上3歳未満の児童の養育者に対する児童手当〉

（現行） （改正後）

第1子 第2子 月額 5,000円 → 月額10,000円（倍増）
第3子以降 月額10,000円 → 月額10,000円（現行通り）

〈3歳以上（現行どおり）〉

第1子 第2子 月額 5,000円
第3子以降 月額10,000円



施行日：平成19年4月1日

拡充後最初の支給月：平成19年6月

※今回の改正では、受給者が特段の手続きを行う必要はありません。

※なお、平成19年4月から3歳未満の児童手当等の額は一律月額10,000円となりますが、3歳到達の翌月分からは第1子及び第2子の手当額は従来どおり5,000円となります。

〈お問い合わせ先〉福祉課 子育て支援係 ☎63-1140

※公務員の方は勤務先へお問合せ下さい。

ねんりんピック茨城2007 参加者募集

平成19年11月10日(土)から茨城県で開催される「第20回全国健康福祉祭いばらぎ大会(ねんりんピック茨城2007)」に派遣する下記5種目について、参加選手を募集しています。応募用紙に該当する方はどなたでも参加できますが、多数の場合は抽選となります。なお、選手に選ばれますと、11月9日(金)から13日(火)まで宮崎県選手団として団体行動をとっていただきます。

募集種目と募集人数

- マラソン：3km、5km、10kmコース(各1名)
- オリエンテーリング：1チーム3人(チームで申し込み)
- 水泳：自由形、背泳ぎ、バタフライ(それぞれ25m、50m個人種目)
男女各3人(定期的に週1回以上練習を行っている方)
- ダンススポーツ(社交ダンス)：スタンダード(ワルツ・タンゴ)の部、ラテン(チャチャチャ・ルンバ)の部の各部一組(ペアで申し込み)
- 健康マージャン：4人



募集要件

- ・昭和23年4月1日以前に生まれた方。
- ・大会参加経費(宿泊、交通費、ユニフォーム代等)の自己負担のできる方。

応募方法

葉書に氏名、住所、生年月日、電話番号、希望種目を書いてお申込みください。

申込締切

平成19年5月31日(木) 必着

申込先及び問い合わせ先

〒880-8515 宮崎市原町2-22 県福祉総合センター内
社会福祉法人宮崎県社会福祉協議会 長寿社会推進センター
「ねんりんピック茨城参加選手募集」係 ☎0985-31-9630 FAX: 0985-31-9665

ねんりんピック茨城2007 俳句交流大会作品募集

ねんりんピック茨城2007は、全国及び海外の俳句愛好者から作品を募集しています。

投句方法 募集用紙または官製葉書に未発表作品1人2句以内(当季雑詠)、住所・氏名または俳号(ふりがな)・生年月日・電話番号等を明記し、下記送付先まで投句してください。投句無料。

部 門 高齢者の部：60歳以上(昭和23年4月1日以前に生まれた人)
一般の部：60歳未満(昭和23年4月2日以降に生まれた人)

受付締切 5月31日(木)(当日消印有効、ただし海外からの投句作品は必着)

交流大会・表彰式 11月11日(日) ウェディングパレス白浜(茨城県北茨城市)

送付・問い合わせ先 〒319-1592 茨城県北茨城市磯原町磯原1630 北茨城市高齢福祉課内
ねんりんピック茨城2007北茨城市実行委員会事務局
☎0293-43-1111 FAX: 0293-30-1400

※ねんりんピック茨城2007の参加選手募集要項と俳句交流大会の募集用紙は、役場福祉課の窓口においてあります。

平成19年 「春の全国交通安全運動」



お年寄りにやさしい運転 をお願いします。



お問い合わせ
門川交番
☎63-1442

平成19年「春の全国交通安全運動」が実施されます。

県民全てが、この運動に参加し、交通ルールの遵守と正しい交通マナーの実践を心がけ、みんなで交通事故を防止しましょう。

高齢歩行者、自転車乗りを見かけたら速度を緩める、徐行する、場合によっては、一時停止する等、高齢者の保護に配慮した運転をするようにお願いします。

1 運動の期間

平成19年5月11日(金)から5月20日(日)までの10日間

2 運動の目的

この運動は、広く県民に交通安全思想の普及・浸透を図り、交通ルールの遵守と正しい交通マナーの実践を習慣付けるとともに、県民自身による道路交通環境の改善に向けた取組みを推進することにより、交通事故防止の徹底を図ることを目的としています。

3 運動の重点

春の交通安全運動では、新入学児童等に対する交通ルールの理解と交通マナーの習慣付けが重要課題となるとともに、本格的な高齢社会に対処するため、「子どもと高齢者の交通事故を防止」することを基本とするほか、次の重点を定めています。

- (1) 飲酒運転の根絶
- (2) 自転車の安全利用の推進
- (3) 後部座席を含むシートベルトとチャイルドシートの正しい着用の徹底
- (4) 交差点マナーアップの推進(宮崎県独自)

(※下線部分は、昨年と異なるところです。)

○平成18年中の宮崎県内の交通事故

発生件数	死者	負傷者
10,090件	96人(高齢者44名)	12,485人名
前年比- 716件	前年比+18人 (+4名)	前年比-1,001人

す。なお、過去にさかのぼって申出をすることはできません。

また、いつでも将来に向かって年金の受取を再開することができます。再会する旨の申出をしたときは、その翌月分から年金が支給されますが、さかのぼって支給はありません。また、年金額が増額されることはありません。

◆お問い合わせ先◆

ねんきんダイヤルまたは延岡社会保険事務所にお電話ください。

ねんきんダイヤル（年金被保険者） ☎0570-05-1165

ねんきんダイヤル（年金を受けている方） ☎0570-07-1165

延岡社会保険事務所 ☎0982-21-5424（代表）

社会保険庁ホームページ <http://www.sia.go.jp/>

移動年金相談の日程変更について

月に一度、日向市で移動年金相談を行っています。平成19年4月より、毎月第4水曜日が日向市での相談日となりました。延岡社会保険事務所と同様に、年金相談や年金請求の手続きができます。年金手帳・印鑑をお忘れなくご持参ください。

今月の移動年金相談日：5月23日（水）
場所：勤労青少年ホーム（日向市役所横）
時間：午前10時～午後3時

年金制度に関するお問い合わせ先
延岡社会保険事務所 ☎0982-21-5424（代表）

～新エネルギー・省エネルギー情報～

家庭でできる省エネ情報をご紹介します!! 今月は「テレビ」について。ぜひ、今日から試してみてください。

《テレビ》テレビを見ないときは消す。

- ブラウン管の場合 年間で電気31.86kWhの省エネ 約700円の節約
原油換算 8.03L CO₂削減量 17.7kg
* 1日1時間テレビ（25インチ）を見る時間を減らした場合
- 液晶の場合 年間で電気15.00kWhの省エネ 約330円の節約
原油換算 3.78L CO₂削減量 8.3kg
* 1日1時間テレビ（20インチ）を見る時間を減らした場合
- プラズマの場合 年間で電気74.57kWh 約1,640円の節約
原油換算 18.79L CO₂削減量 41.4kg
* 1日1時間テレビ（32インチ）を見る時間を減らした場合
= 消す時は種電源をOFFに。 =



画面は明るすぎないように。

- 年間で電気29.89kWhの省エネ 約660円の節約
原油換算 7.53L CO₂削減量 16.6kg
* テレビ（ブラウン管：25インチ）の画面の輝度を最適（最大→中央）に調節した場合
= 明るさを調節する前に、画面の掃除を。 =

音量は不必要に大きくしない。

- 年間で電気2.46kWhの省エネ 約50円の節約
原油換算 0.62L CO₂削減量 1.4kg
* テレビ（ブラウン管：25インチ）の音量を最適（最大→中央）に調節した場合
(参考：省エネルギーセンター)

お知らせ ねんきん

…年金制度改正のお知らせ…

厚生年金保険などの年金制度の改正が順次実施されております。
平成19年4月からの主な変更点は、次のとおりです。

- 70歳以上の方も。会社にお勤めの場合には、老齢厚生年金の全額または一部の額が支給停止となる場合があります。
70歳以上の方も、厚生年金の適用事業所にお勤めの場合、老齢厚生年金と賃金の合計額が月額48万円を上回るときは、老齢厚生年金の全額または一部の額が支給停止となります。ただし、昭和12年4月1日以前生まれの方は、対象となりません。
- 今すぐ年金を受ける必要のない方は、老齢厚生年金を66歳以降に増額して受けられるようになります。
65歳から老齢厚生年金を受けることができる方が、65歳から受け取らずに66歳以降に支給の繰下げ申出をした場合は、そのときから増額された老齢厚生年金を受け取ることができます。
なお、老齢基礎年金については、従来から繰下げ支給の制度があります。
- 遺族厚生年金制度が見直されます。
 - 65歳以上の方の遺族厚生年金の支給方法の見直し
遺族厚生年金と老齢厚生年金等の受給権がある65歳以上の方は。
 - ご自身の老齢厚生年金等は全額支給
 - 遺族厚生年金は、ご自身の老齢厚生年金等に相当する額が支給停止され、その差額を支給
※平成19年4月1日前に遺族厚生年金を受ける権利を有し、かつ、すでに65歳以上の方（平成17年4月1日以前に生まれた方）は、この新しい仕組みの対象となりません。
 - 若齢期の妻の遺族厚生年金制度の見直し
 - ①夫の死亡時に30歳未満で子を養育しない妻等に対する遺族厚生年金は、5年間の有期給付となります（子を養育しなくなったときに妻30歳未満の場合には、その時点から5年間）。
 - ②また、妻に対する遺族厚生年金に加算される中高齢寡婦加算（年間594,200円）は、夫死亡時に40歳以上である妻に、65歳に到達するまでの間支給されることとなります。（従来は、夫死亡時に35歳である妻に対して40歳から65歳まで支給）。
※平成19年4月1日前にすでに受給権が発生した遺族厚生年金は、この新しい仕組みの対象となりません。
- 離婚時の厚生年金の分割制度が導入されます。
平成19年4月1日以降に離婚された場合に、その婚姻期間中の厚生年金の保険料納付記録を、当事者間で合意した割合に基づき分割することができる制度です。
分割を受けた方は、ご自身の支給開始年齢から、分割後の厚生年金の保険料納付記録に基づく老齢厚生年金を受給することとなります。
ただし、老齢厚生年金を受給するためには、ご自身の年金加入期間（分割を受けた期間を除く）が、原則25年以上必要です。
- ご本人からの申出により、年金を受け取らないことができます。
ご自身の判断で年金を受け取らないという選択ができます。
年金を受け取らない旨の申出をしたときは、その翌月分から年金の支給が停止となりま

春の行政相談週間

5月21日(月)～27日(日)は、春の行政相談週間です。毎日の暮らしの中で、国などの仕事について

- ・苦情や困っていることがある
- ・制度や仕組みが分からない
- ・相談してみたが、説明や対応などに納得がいけない
- ・苦情などについてどこに相談したらよいか分からない

などがありませんら、行政相談委員にご相談ください。

●本町の行政相談委員
平木 健さん・弓削美穂子さん

●相談受付
総合福祉センター(毎月第2火曜日・午前10時～午後3時)

また、相談は、総務省宮崎行政評価事務所でも受け付けています。全国どこからでも同じ電話番号でかけられる行政苦情110番・0570・09・0110をご利用ください。



日向東白杵圏域情報

●第21回「日向木挽唄」全国大会

今回で第21回を迎える、日向木挽唄全国大会。全国に木挽唄は、数多く唄い継がれていますが、特に日向木挽唄は、昔ながらの風情がそのまま現在に残っていると言われています。大会では、1,000名を超す木挽唄の自慢の方々が日向の地で競い合います。今年は、つぎのとおり開催されますので、ぜひお越しください。

□日 時…(予選)平成19年6月9日(土) 午前9時から
(決勝)平成19年6月10日(日) 午前9時から

□場 所…日向市文化交流センター
□お問合せ…日向木挽唄全国大会 実行委員会事務局
☎09822535086



5月は赤十字 運動月間です!

日本赤十字社が行う国際活動、災害救護活動、医療社会活動、救急法・家庭看護法、幼児安全法の講習普及、血液事業、青少年赤十字の育成などの事業は、皆様からお寄せいただいた社資(社費・寄付金)によって支えられています。

5月は、赤十字の思想と活動を御理解いただき、活動に参加いただく運動月間です。赤十字へのご支援をよろしくお願います。

日本赤十字社 門川町分区分長 曹川 泉
〈お問い合わせ先〉福祉課 地域福祉係

商業統計調査にご協力ください

6月1日、商業統計調査が全国一斉に行われます。

調査の対象は、卸売・小売業を営む全国のすべての事業所(店舗)です。この調査は、商業の実態を明らかにし、国や都道府県・市区町村における流通産業施策の基礎資料となるものです。調査の項目は、事業所の名称、所在地、経営組織、年間商品販売額等です。お答えいただいた内容を統計以外の目的に使うこ

恩給欠格者、戦後強制抑留者、引揚者の皆様へ

旧軍人等で恩給等を受けていない恩給欠格者、戦後強制抑留者、戦後に伴い本邦以外の地域からの引揚者の「ご本人」に、あらためて慰藉の念を表すため、内閣総理大臣名の「特別慰労品」を贈呈しています。

過去に内閣総理大臣名の書状等を受けた方、書状等の請求をしなかった方も対象です。請求書は、役場福祉課の窓口においてあります。資格要件などのお問い合わせは、独立行政法人平和記念事業特別基金まで電話(無料)…0120-2234-933(月～金曜日、9:15～17:15、土日休)ホームページ: <http://www.heiwa.go.jp>

人権擁護委員委嘱の発令について

このたび、人権擁護委員の児玉剛氏が退任され、後任として道前和子氏が法務

平成18年度 住民基本台帳を閲覧した団体の公表について

住民基本台帳閲覧申請者	請求事由	閲覧年月日	閲覧範囲
独立行政法人 労働政策研究・研修機構 理事長 小野 旭	就業・社会参加に関する調査	平成18年11月7日	住所が「大字門川尾末」にある満20歳～65歳の男女
東京大学大学院 人文社会系研究科 研究科長 高橋 和久	2006年社会意識に関する調査	平成19年1月18日	住所が「南ヶ丘」にある満20歳以上の男女
野村総合研究所 取締役社長 藤沼 彰久	放送についての意識調査	平成19年2月14日	住所が「平城東」にある満16歳以上の男女

※住民基本台帳法の一部改正(平成18年11月1日施行)により閲覧状況の公表をすることになりました。

6月1日は人権擁護委員の日です。

全国人権擁護委員連合会では、6月1日(金)に全国一斉特設人権相談を実施することにしております。門川町においても、同日に総合福祉センターにおいて、午前10時から午後3時まで特設人権相談所が開設されます。相談は無料で、秘密は守られます。お気軽にご相談ください。

〈お問い合わせ先〉福祉課 地域福祉係

【訂正とお詫び】

4月号掲載文において、14ページの「門川町スポーツ少年団部員募集のお知らせ」草川空手の連絡先が「63-3969」とありましたが、正しくは「60-3969」の誤りでした。
訂正するとともに深くお詫び申し上げます。

5月のカレンダー

(平成19年4月15日現在)

日	月	火	水	木	金	土
		1	2	3	4	5
6	7	8	9	10	11	12
13	14	15	16	17	18	19
平成19年度狂犬病予防注射(集合注射) [日時・場所は7ページ参照]					金融学習会 (10:00~12:00 子育て支援センター) 門川小避難訓練	
		五十鈴小5年生 生田植え	英会話教室開 講式 (19:00~総合福 祉センター)	郷土史講座開 講式 (13:30~門川町 中央公民館)		
20	21	22	23	24	25	26
			五十鈴小避難 訓練 西門川小むか ばき宿泊学習 (24日まで)			県総合防災訓練
27	28	29	30	31	1	2
県総合防災訓練		3才児健診 【対象H15年10 月・11月生】 (受付13:15~14:00 総合福祉センター) 西門川小・高齢 者クラブ交流 「グラウンドゴ ルフ」		西門川小田植え	特設人権相談 (10:00~15:00 総合福祉センター)	

コミュニティ助成事業により、城屋敷地区及び加草5区の放送施設設備がなされました。

財団法人自治総合センターが宝くじの普及広報事業の一環として行っているコミュニティ助成事業により城屋敷及び加草5区の放送施設整備が行われました。
これにより、同地域の公民館活動が一層促進されるものと期待されます。
宝くじの収益金の一部が、地域のコミュニティ活動の育成に役立てられています。



5月の水道当番表

※ 今月の水道担当業者は以下のとおりです。

日	月	火	水	木	金	土
4月29日 旭	30日 請閑	5月1日 サンクス	2日 セイウウ	3日 小泉	4日 富高	5日 小川
6日 旭	7日 旭	8日 旭	9日 旭	10日 旭	11日 旭	12日 旭
13日 請閑	14日 請閑	15日 請閑	16日 請閑	17日 請閑	18日 請閑	19日 請閑
20日 サンクス	21日 サンクス	22日 サンクス	23日 サンクス	24日 サンクス	25日 サンクス	26日 サンクス
27日 セイウウ	28日 セイウウ	29日 セイウウ	30日 セイウウ	31日 セイウウ	6月1日 セイウウ	2日 セイウウ

	昼間	夜間
請閑水道設備工業	63-1286	63-1286
小川水道設備	63-2506	63-2506
小泉管工事工務店	63-1251	63-1251
富高工務店	63-4882	0982-33-6315
旭エンタープライズ	63-2031	63-1344
サンクス設備機器	50-4333	63-0744
セイウウ設備	63-3086	52-6963
門川町役場水道課	63-7678	63-1140(代)

★水道料金の講座振替について
5月25日は、4月分の口座振替日になります。また、5月25日に引落しできなかった場合は、6月11日に再振替します。なお、3月分の再振替は5月10日に行います。
★水道料金の納付書について
今月上旬に水道料金(4月分)の納付書を発送する予定です。納付書はハガキのタイプになっており、ていねいにはがして料金をご確認の上、納付めていただきますようお願いいたします。

～やっちみろや健康づくりプラン21～ 『健康づくりは食事から』



休日に家族で、超簡単パーフェクトランチに挑戦して見ませんか？

お好み焼きがメインですから、子どもと一緒に楽しみながら作れるのではないのでしょうか。料理しながら、ゆっくり子どもとの会話を楽しんでください。

（材料はすべて1人分）調味料は好みで加減してください。

1. お好み焼き

赤 群	青 群	黄 群
納豆 10g ちりめん 15g スキムミルク 4g 糸かつお 2g	キャベツ 100g ゆで筍 10g ねぎ 2g 青海苔 少々	出し汁 100g 長手 25g 強力粉 30g サラダ油 3g

- ①キャベツはせん切り、ねぎは小口切り、ゆで筍はせん切り、長手はすりおろす。
- ②ボールに小麦粉・スキムミルクを入れてよく混ぜ合わせ、出し汁を少しずつ加えながら混ぜる。
- ③②の生地①を入れて、納豆を加えて混ぜる。
- ④フライパンに油少々を入れて中火で熱し、一人分ずつ流し入れて丸く形を整え、生地が透き通ってきたら裏返し、両面をこんがり焼く

2. かぼちゃの豚肉巻き

赤 群	青 群	黄 群
豚もも薄切り肉 30g	かぼちゃ 50g にえのき茸 10g A:生薑すりおろし 適宜	A 薄口醤油 5g みりん 2g 豆板醤 適宜 酒 適宜 小麦粉・サラダ油 1g

- ①かぼちゃは1cm厚さのくし型に切り、耐熱容器に並べて水大匙1をふり、ラップをふわつとかけてレンジに約3分間かける。(また、蒸し器で蒸す) にはら10cm長さに切り、えのき茸の右づきを切り落とす。
- ②豚肉を広げ、小麦粉を薄くふり、かぼちゃ・にえのき茸を豚肉で巻く。

- ③Aの調味料を合わせてたれを作る。
- ④フライパンにサラダ油を熱し②の巻き終わりを下にして並べ、途中上下を返しながら全体に焼き色をつけ、酒を加えて蓋をして、弱火で3～4分間焼く。中まで火が通ったら③のタレを加えて全体に絡める。

3. ふだん草とあさりの煮浸し

赤 群	青 群	黄 群
あさり(むきみ) 10g	ふだん草 70g	A ちりめん 2.5g 薄口醤油 4g 出し汁 50g

- ①ふだん草を食べやすい大きさに切る。
- ②鍋に出し汁とAの調味料を入れて煮立て、ふだん草の茎の部分とあさりを加えて一煮させて、葉を加えて煮る。

4. 果物（1人分：キーウイフルーツ50g）

	蛋白質	カリウム	ビタミンC	鉄	ナイアシン	ビタミンD	ビタミンA	ビタミンB1
1食目安	30g	1,300mg	40mg	4.0mg	6.0mg	1.0μg	210μg	0.40mg
瓶立1人当	32.4g	2,276mg	116mg	8.2mg	10.1mg	3.0μg	430μg	0.58mg
	ビタミンB2	カルシウム	リン	食物繊維	炭水化物	脂質	エネルギー	
1食目安	0.50mg	300mg	300mg	10g	80g	14g	600kcal	
瓶立1人当	0.57mg	541mg	554mg	10.1g	59g	8g	450kcal	

※ダイエット用パーフェクトメニューですので、ダイエットの必要ない方は、青群を3割から4割アップされるとよいでしょう。

お問い合わせ 町民課 健康づくり係

●町内人口

4月1日現在

男	女	計	世帯数
8,920 (8,969)	10,081 (10,115)	19,001 (19,084)	6,914 (6,901)

()内は前月



発行日/平成19年5月1日
発行編集/門川町役場 総務企画課
〒889-0696 宮崎県東臼杵郡門川町本町1-1
TEL(0982)63-1140代 FAX(0982)63-1356
ホームページアドレス/http://www.town.kadogawa.miyazaki.jp
印刷/安井株式会社

「町報かどがわ」についてのご意見・ご要望は総務企画課までハガキかFAXでお送りください。