

広報



かどがわ

令和2年

4

2020.April

No.698

表紙は、遠見山公園の桜です。



◎今月号の主な内容

善行児童生徒並びに教育研究論文入選者表彰について…………… 4

長友幸太郎さんが
叙勲(旭日単光章)を受章

元門川町議会議員である長友幸太郎さんが、その経歴・功績を認められ旭日単光章を受章されました。長友さんは、平成6年5月～平成19年3月の間、4期12年8ヶ月にわたり門川町議会議員を務められました。受章おめでとうございます。



旭日単光章を受章された長友幸太郎さん

山本三智子さんが社会教育功労者
(文部科学大臣)表彰を受賞

社会教育功労者表彰は、地域における社会教育活動を推進するため多年にわたり社会教育の振興に功労のあった方等に対し、その功績をたたえ文部科学大臣が表彰するものです。

山本三智子さん(南町1区)は、昭和45年に門川町地域婦人連絡協議会に入会し、婦人の地位向上に貢献するため婦人会活動を継続するとともに各役員を務め、昭和62年に会長に就任されました。同時に門川町婦人団体連絡協議会会長にも就任され、17年間会長として門川町の農業・漁業・商工業・地域の婦人会組織の拡大と強化に努め、更には、青少年健全育成、子育て支援・交通安全・環境保全活動、見栄無駄を無くす運動等に貢献されました。また、門川町社会教育委員、門川町公民館運営審議会委員等を務め、様々な立場から社会教育の振興に大きく寄与したことが認められました。



ここにお祝いを申し上げます。今後の更なるご活躍をご祈念申し上げます。

AED(自動体外式除細動器)を消防機庫へ配備しました!

救急時における効果的な救助活動を目的として、この度、消防機庫にAED(自動体外式除細動器)を配備しました。

今回配備した消防機庫は、下記のとおりです。未配備の機庫へは、令和2年度中に配備を予定しております。

配備した機庫	管轄区域
第1部	三ヶ瀬
第2部	松瀬、上井野
第3部	大内原、小松、大丸
第10部	庵川東、牧山、谷ノ山
第11部	中村



第10部設置表示版



AED本体

※AED(自動体外式除細動器)とは?

心臓がけいれんし血液を流すポンプ機能を失った状態(心室細動)になった心臓に対して、電気ショックを与え、正常なリズムに戻すための医療機器です。平成16年7月より医療従事者ではない方でも仕様できるようになり、病院や救急車はもちろんのこと、駅や学校、公共施設など人が多く集まる場所を中心に設置されています。門川町内でも、役場や駅、心の杜など多くの場所に設置されています。



第3部設置表示版



AED本体



役場内AED本体

(お問い合わせ先) 門川町役場 総務課 消防防災係 電話 63-1140

広域情報

東京2020 オリンピック聖火リレー

東京2020オリンピックの聖火リレーが4月26日・27日に県内で行われます。日向区間は、4月26日に大御神社からお倉ヶ浜総合公園まで約3kmのルートで実施され、日向・東臼杵圏域から選出された聖火ランナーが走行し聖火をつなぎます。また、圏域の小中学生が、聖火リレーを盛り上げるサポートランナーとして大御神社からの第一区間を走行します。

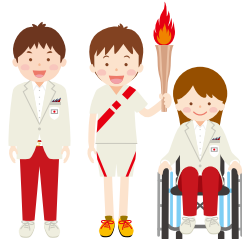

沿道から皆さんで応援し、オリンピック聖火リレーを盛り上げましょう。

日時 令和2年4月26日(日) 13時29分出发予定
ルート スタート…大御神社
ゴール…お倉ヶ浜総合公園

旭マルキガス(株)様より
「炊出しステーション」を寄贈

門川町加草に本社があります旭マルキガス(株)様より、五十鈴小学校へ災害時に役立つ「炊出しステーション」を寄贈いただき、2月21日に贈呈式が行われました。

本町へ寄贈いただくのは、今回で8台目となります。旭マルキガス(株)様からは、過去の災害の教訓を活かして災害時に活用してほしいとのご要望でありますので、今後の災害復旧活動や炊出し訓練等に活用させていただきます。ありがとうございました。

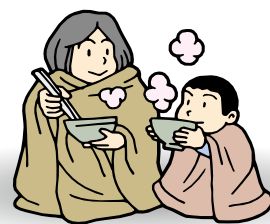

問合せ先 日向市総合政策課

TEL 0982(66) 1001
FAX 0982(54) 8747



昭和39年当時の日向市美々津における聖火リレーの様子

令和元年度善行児童生徒並びに教育研究論文入選者表彰について

三月九日(月)に「クリエイティブセンター門川」にて、「令和元年度善行児童生徒表彰式並びに教育研究論文入選者表彰式」を行う予定でしたが、新型コロナウイルス感染症対策に伴う小中学校の臨時休業措置に合わせて中止となり、各学校で表彰されました。善行児童生徒表彰(教育委員会賞)については、「一般部門」で、学校や地域において善い行いを評価された児童生徒、「ラジオ体操部門」で、学校でのラジオ体操に積極的に取り組む姿勢が評価された委員会が表彰されました。受賞者は次のとおりです。

【一般部門】
草川小6年 黒木あんずさん
草川小6年 鶴輪亮介さん

【ラジオ体操部門】
五十鈴小 体育委員会

また、善行児童生徒表彰(学校賞)として、町内で四十名の児童生徒が各学校から表彰されています。

教育研究論文については、十七名の教職員が入選し、表彰されました。本年度は、児童



生徒の実態から仮説を立て検証を行っていく「教育研究論文」と、日々の先生方の実践についてまとめた「実践研究報告」の二部門で募集を行いました。研究論文に六名、実践報告に十一名の応募がありました。どの研究論文・実践報告も、児童生徒の学力向上や指導方法の工夫に関する実践などの今日の教育的課題や学校運営の課題解決に向けた実践的な取組ばかりでした。各学校の先生方が、児童生徒の成長を願い、日々の努力と研究に取り組む姿勢は、必ず門川町の未来を支える子どもたちに大きな影響を与えてくれるものと思います。入選者は次のとおりです。

教育研究論文の部
【最優秀 町長賞】
門川小 教諭 小森 太朗

【優秀 議会議員賞】
五十鈴小 教諭 渡辺 智彬

【優良 教育長賞】
草川小 教諭 金丸 京子

【佳作】

門川小 主幹教諭 柴岡 浩介
草川小 教諭 平岡 正臣
五十鈴小 教諭 江藤 建輔

実践研究報告の部

【最優秀 町長賞】

西門川小 講師 中村 綾希



「文章を速く正確に読み取るために」
長文問題を解くための新聞の読み取り活動」

【優秀 副町長賞】
門川小 教諭 中村 将吾

【優良 教育長賞】
草川小 主事 黒木 遼一朗

【佳作】

門川小 教諭 山口 眞由美
西門川小 教諭 三樹 健司
門川中 教諭 永岩 征龍
門川中 教諭 永岩 征龍
門川中 教諭 永岩 征龍
門川中 教諭 永岩 征龍
門川中 教諭 永岩 征龍
門川中 教諭 永岩 征龍
門川中 教諭 永岩 征龍
西門川中 教諭 吉田 義一

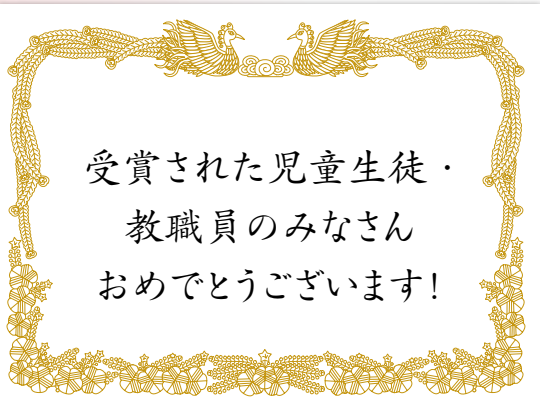

ドライフーズアレンジ レシピ募集!!

テーマは
ドライフーズ



●選考方法
・一次審査：審査員による試食審査
・二次審査：「ドライフーズサミット」会場での一般投票による試食審査を実施予定です。

●その他
応募作品の著作権は門川町に帰属するものとし、門川町が発行する印刷物等で使用することがありますので予めご了承ください。
個人情報につきましては、当コンテスト以外の目的では使用しません。

- 応募資格
どなたでも応募できます!
(親子、グループ、団体の応募も可能です)
- 応募規定
「ドライフーズ」をテーマにした料理
※「ドライフーズ」とは、乾物や保存食等を指します
- 応募方法
応募用紙に必要事項を記入し、1人分の料理を盛り付けた写真(イラスト)を添付して提出してください。
- 応募期間
受付中～令和2年6月30日(火)まで
応募用紙は社会教育課に置いてあります。
ホームページよりダウンロードも可能です。

お問合せ・
お申し込み先
門川町教育委員会 社会教育課
Tel.0982-63-1140 (内線266)
E-mail: kbs2020@town.kadogawa.lg.jp

今年 秋に国民文化祭、全国障害者芸術・文化祭が開催されます!
門川町主催イベント「ドライフーズサミット」の内容をご紹介します!

事業名
「ドライフーズサミット」

開催日：令和2年10月31日(土)～11月1日(日)
イベント(その4)

★ドライフーズは非常食・保存食にも活躍!

- ・災害時に役立つドライフーズ(缶詰・パウチの紹介)
- ・自衛隊による防災についての講話や保存食・炊き出しの試食体験(未定)
- ・門川町独自の非常食の新作発表会

国民文化祭を機に、防災について考えてみませんか?備えあれば憂いなし。
万が一に備える保存食についてご紹介します。

ぜひ、ご来場ください!

【問】門川町教育委員会 社会教育課
Tel.0982-63-1140 (内線266) E-mail: kbs2020@town.kadogawa.lg.jp



門川町マスコットキャラクター着ぐるみ派遣申請について



いつも、かどっぴー・がわっぴー・びろっぴーをかわいがっていただきありがとうございます。

イベント等にかどっぴー・がわっぴー・びろっぴーの派遣を希望する方は、1週間前までに、まちづくり推進課へ派遣申請書を提出してください。

申請書様式は門川町ホームページにてダウンロードできます。もしくは、まちづくり推進課にもございますのでご利用ください。審査後、派遣許可書をお送りいたします。

今度とも、かどっぴー・がわっぴー・びろっぴーをどうぞよろしく願いいたします!

まちづくり推進課(内線 292)

門川町一斉避難訓練についてお知らせします。

門川町では、大規模災害時に町民のみなさまが迅速に避難できることを目的に、県防災の日(5月第4日曜)に合わせて町の防災訓練を毎年実施しております。

本年度も、地震・津波(南海トラフ巨大地震時の浸水想定エリア内)及び大雨・台風(五十鈴川はん濫区域、土砂災害警戒・特別警戒区域)時の避難訓練を計画しています。

1 訓練日時

令和2年5月24日(日) 08:00~09:00

*少雨決行、大雨の場合には延期します。延期の場合は、別途お知らせします。

2 訓練の概要(流れ)

時間	内容
07:30~	訓練を行う旨の事前広報 防災行政無線と消防車での巡回広報でのお知らせ
08:00~	大地震発生
08:03~	大津波警報発令<避難指示発令> に伴う避難開始、防災行政無線での呼びかけ実施
09:00	避難訓練終了予定 解散は各地区での判断 避難完了後の訓練内容は各地区で計画、実施 {例年：消火活動(消火器の取り扱い、バケツリレー)、防災講話、炊き出し、AEDの取り扱いなど}

防災訓練風景



3 避難場所

近隣の高台、指定緊急避難場所

地域の実情にあわせた場所(お近くの一時避難場所等)に避難してください。

門川町では、「災害による人的被害ゼロ」を目指す取組を進めています。町民の生命・財産を守るため、住民の防災意識の向上を目指し、災害に強く誰もが安全で安心して暮らせるまちづくりを町民の皆さんと協働して、推進していきます。

訓練、研修等のお問い合わせは、総務課消防防災係担当までご連絡ください。

総務課消防防災係(63-1140)



防災特集ページシリーズ 19

高齢者、障がい者世帯の方に、
防災行政無線の「戸別受信機」を
無償でお貸しします！

門川町の「防災行政無線」からの放送を屋内で聴くことができる「戸別受信機」を無償で貸し出します。この受信機からは、国からの緊急地震速報や国民保護情報など、町からの避難勧告や行政情報などが放送されます。

貸与の対象

受信機を貸与する対象は、町内に居住し、かつ次の各号のいずれかに該当する方(世帯に1台)とします。

- ア 高齢者世帯
- イ 障がい者世帯
- ウ 昼間、夜間等一時的に高齢者、障がい者のみになる世帯
- エ 屋外拡声子局からの放送を聴くことが困難な世帯



申込み方法

貸し出しを希望される方は、役場総務課消防防災係までご連絡ください。

電話 0982-63-1140

※在庫の状況により、貸し出しまでお時間をいただく場合があります。

※戸別受信機は、設置時に電波の受信状況を調査して、設置場所を決めさせていただきます。

※電波の受信状況によっては、外部アンテナの設置が必要となります。(無償で設置します。)

※戸別受信機の使用に係る電気料金及び乾電池は、使用される方のご負担をお願いします。

設置までの流れ

- ① 申請(総務課消防防災係まで)
- ② 総務課消防防災係による確認調査
- ③ 決定通知(役場から通知書送付)
- ④ 貸与

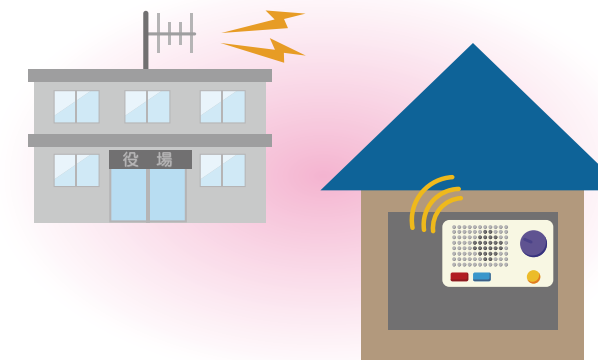

森林を伐採する皆さまへ

無届けの森林の土地取引や伐採は違法です

Q 町内の森林の伐採をする場合は？

A 森林法に基づく門川町への届出等が必要となります。

地域森林計画の対象となっている森林の立木を伐採するときは、伐採を開始する日の90日から30日前までに森林所有者等が門川町農林水産課に「伐採及び伐採後の造林の届出書」を提出する必要があります。なお、森林経営計画に基づく伐採の場合には、事後の届出となります。

※ 保安林の場合には、県から許可を受ける必要があります。

Q 町内の森林の土地を売ろうとする場合は？

A 宮崎県水源地域保全条例に基づく県への届出が必要となります。

水源地域内の森林である土地について、売買などの契約を締結しようとするときは、契約の6週間前までに売り主などとなる土地所有者が県（東臼杵農林振興局林務課）に届出をする必要があります。

Q 町内の森林の土地を売買や相続により取得した場合は？

A 森林法に基づく門川町への届出が必要となります。

森林である土地を取得したときは、所有者となった日から90日以内に取得した土地がある市町村に届出をする必要があります。

※ 国土利用計画法に基づく土地売買契約の届出をした場合には不要です。

お問い合わせ先

門川町農林水産課林政係 0982-63-1140（内線293番）
東臼杵農林振興局林務課 0982-32-6157

4月から5月の連休期間のごみ収集・清掃工場への搬入について

月	4 月				5 月					
	27	28	29	30	1	2	3	4	5	6
曜日	月	火	水	木	金	土	日	月	火	水
ごみ収集			通常通り			休 み		通常通り		休 み
清掃工場への 直接持込	持込み できます	休 み	持込み できません		休 み	持込み できます		休 み		

※「ごみ搬入許可証」が、必ず、必要です。お持ちでない場合は、環境水道課に申請してください。

初回は無料ですが、失くした場合は再交付に500円必要です。清掃工場内では、車内のダッシュボードに確認できるようにおいてください。

※ごみ搬入量を正確に把握するため、入退場時いずれも、必ず、計量してください。その際、計量完了のブザーが鳴りますので、窓を開けて確認してください。

※プラスチック容器包装については持込はできませんので通常ステーションへ出してください。

お問い合わせ 環境水道課 環境係 TEL63-1140（内線286）

草川小学校周辺が「ゾーン30」に指定されました

これまで、日向警察署管内には3箇所の「ゾーン30」区域が指定されていますが、令和2年3月より門川町内では初めて草川小学校周辺が、宮崎県公安委員会により「ゾーン30」の区域に指定されました。下記の区域内では、「不測の事態」を予測した安全速度（30km/h以下）での走行をお願いします。



ゾーン30とは

「ゾーン30」とは、生活道路における歩行者等の安全な通行を確保することを目的として、区域（ゾーン）を定めて時速30キロの速度制限を実施し、ゾーン内における自動車などの速度抑制、ゾーン内を抜け道として通行する行為の抑制などを図る生活道路の安全対策です。



お問合せ：日向警察署 交通課 TEL0982-53-0110

止めるぞ風しん!!

— 感染なんてさせない! —

オリンピックに備えて早めに抗体価検査を受けましょう!

～昭和47年4月2日～昭和54年4月1日生の男性は
クーポンの期限が1年間延長されました。～

患者の多くは、ワクチン接種率の低い30代～50代の男性が占めています。
2020年はオリンピック開催により感染の拡大が予想されます。
お近くの医療機関で風しんの抗体価検査を受けましょう。
日本は2020年度までに風しんの排除を目標にしています。
クーポン券が届いた男性は、クーポン券を使えば無料で検査できます。

先天性風しん症候群とは

妊娠初期のママが風しんに感染すると、胎児も風しんウイルスに感染して難聴・先天性心疾患・白内障・網膜症や心身体発育の遅れが高い確率で発生します。



社会全体が
免疫力をつける
ことが大事

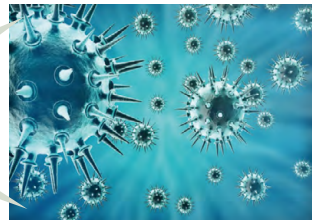

感染者の唾液の
しぶきでうつる
感染力の強いウイルス



子どもや大人が風しんに感染すると

関節炎の頻度が高いです。
脳炎や血小板減少性紫斑病の合併症が2,000人～5,000人に1人の割合で発生することがあります。
2012年～2013年の風しん流行で、18人の風しん脳炎と77人の血小板減少性紫斑病が報告されています。

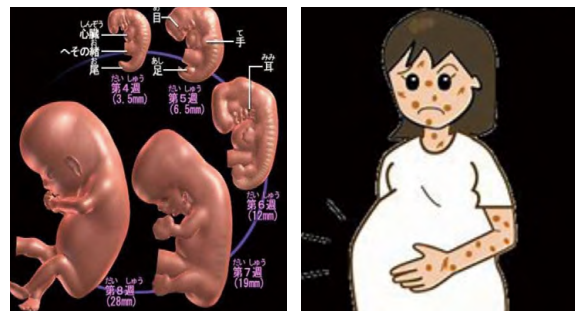

令和2年4月以降に昭和37年4月2日～昭和54年4月1生まれの男性の皆さんへクーポン券が順次届きます。急いで風しん抗体検査を受けたい男性は、町民課に電話してください。

クーポン券を送付します。

2022年3月までの期間に限り風しんクーポン券で抗体検査が受けられます。検査の結果で抗体が低い方はMR(はしか・風しん)ワクチンの予防注射が無料で受けられます。

問い合わせ先：町民課 健康づくり係 63-1140

令和2年度～

高齢者肺炎球菌予防接種について

門川町に住民票のある65歳以上の方で、23価の肺炎球菌ワクチンを1度も接種していない方が 高齢者肺炎球菌の定期予防接種の対象です。

実施医療機関 (県内医療機関でもできます)

森迫胃腸科内科	63-2048	予約不要	月・火・木・金 8:00～11:00、14:00～16:00 水・土 8:00～11:00 (第2・4土曜日は休診)
田中病院	63-2211	予約不要	月・火・水・木・金 9:00～12:00、14:00～17:00 土 9:00～12:00
白石病院	63-1365	要予約	月・水・木・金 14:00～16:00
柴尾医院	50-4332	要予約	月～金 15:00～17:00 (第3水曜日は休診)
日向病院	63-0999 (健診室)	要予約	月～金の9時～16時の間に 健診室への予約

対象者

過去にこの予防接種を受けたことがない方

65歳	70歳	75歳	80歳
85歳	90歳	95歳	100歳

☆令和2年度のクーポン券対象者

65歳	昭和30年4月2日～昭和31年4月1日生	85歳	昭和10年4月2日～昭和11年4月1日生
70歳	昭和25年4月2日～昭和26年4月1日生	90歳	昭和5年4月2日～昭和6年4月1日生
75歳	昭和20年4月2日～昭和21年4月1日生	95歳	大正14年4月2日～大正15年4月1日生
80歳	昭和15年4月2日～昭和16年4月1日生	100歳	大正9年4月2日～大正10年4月1日生

クーポンが届いた方の自己負担額 と 接種期間

※ 一般 2,500円

※ 生活保護受給者 0円 (受給証明書を持参してください)

令和2年4月1日から
令和3年3月31日まで
クーポン券が利用できます

4月上旬にクーポン券・予診票を送付します。1度もこの予防接種を受けていない方が対象です。接種したことのある方が再度接種すると腫れや痛みが強くなる場合がありますので、ご自分の接種歴を確認してください。

クーポン券に同封される説明書を読み、予診票を記入して医療機関を受診ください。

★基礎疾患のある方は、かかりつけ医のもとで接種してください。



問い合わせ先：町民課 健康づくり係 ☎63-1140

門川町子育て世代包括支援センターを開設しました

家族が増えることは喜びと期待でいっぱいな反面、赤ちゃんのことだけでなく自分のことや家族のことなどいろいろな悩みもでてきます。

そこで、妊娠・出産・子育てに関する総合相談窓口「子育て世代包括支援センター」を令和2年度から町民課 健康づくり係 と福祉課 子育て支援係に開設いたします。

妊産婦さんやご家族の相談に応じて、必要なサービスにつなぎ、皆さんの子育てをより一層支援していきます。1人で悩まずお気軽にご相談ください。

～安心して妊娠・出産・子育てができるよう切れ目ない支援を行います～



門川町子育て世代包括支援センター

門川町役場 門川町本町1丁目1番地
 電話 63-1140 町民課(健康づくり係 内線:223・224)
 福祉課(子育て支援係 内線:251・231)
 開設日時 月～金曜日(年末年始祝祭日を除く) 8:30～17:15

お子さんの発達についてご心配はあいませんか? 門川町では、保育園・幼稚園等訪問相談事業(かどがわっ子部会)を行っています

門川町では、町内の保育園・幼稚園に専門相談員と行政職員が定期的に訪問する「門川町保育園・幼稚園等訪問相談事業(かどがわっ子部会)」を行っています。発達に関するだけでなく、子育て全般の相談をお受けいたしますので、どうぞお気軽にご利用ください。訪問日は園によって異なりますので、相談を希望される方は、園へご相談ください。

例えば...

- こどもの発達について気になることがある。
- 健診のときに指摘されたことがある。
- 常にテンションが高く動きまわる。じっと座っていることができない。
- 人見知りせず誰にでも付いていく。
- 夜なかなか寝付けない。
- 食べられるものが極端に偏っている。
- 筆圧が極端に弱い。
- 排泄の失敗が多い。
- かんしゃくがはげしい。
- ちょっとしたことで落ち込む。
- 友達とのトラブルが多い。
- 人と目を合わせない。
- マイペースで自分の世界がある。
- 集団行動が苦手な、自分が興味のあることしか目に入らない。



上記以外の事でも、構いません! お一人で悩まずに、ご相談ください。

門川町役場福祉課地域福祉係 電話0982-63-1140(内線233)

自己負担が無料になります 1,000円 → 0円

国保さわやか・後期高齢者健診が始まります

ギリギリまで自覚症状の出ない脳卒中・心筋梗塞・人工透析は**健診で早期発見**し予防しましょう。

対象

☆国保さわやか健診

⇒門川町の国民健康保険に加入されている40～74歳までの方
 (国保以外の方はご加入の医療保険担当者にお尋ねください)

☆後期高齢者健診

⇒75歳以上の方

対象の方へは4月中旬に受診券を郵送します。A4サイズの白い封筒で届きますので必ず中をご確認ください。

病院で受診する

受診券到着日～9月30日(水)まで

町内医療機関および
 日向市内の医療機関で実施

※予約の要否、実施医療機関の詳細は
 受診券の裏面をご覧ください

公民館や役場で受診する

9月12日(土)	門川町役場
10月31日(土)	門川町役場
11月1日(日)	門川町役場
12月11日(金)	海浜公園事務所
12月12日(土)	門川町役場
12月13日(日)	門川町役場
12月15日(火)	勤労者体育センター

*健診日を選び健康づくり係までご予約ください
 ※要予約。町民課 健康づくり係へご連絡ください

健診項目

身体計測(身長・体重・腹囲*40～74歳の方のみ)・血圧・血液検査・尿検査・心電図検査(*40～74歳の方のみ)

受診に必要なもの

- 受診券(国保さわやか健診はオレンジ色、後期高齢者健診は薄水色)
- 保険証
- メガネ等

受診時の注意点

- 午前中に受診の場合は、朝食を抜いて受診しましょう
- 午後を受診の場合は、朝食は軽めにし、昼食は食べずに受診しましょう



門川町役場 町民課 健康づくり係 63-1140

図書館だより 第163号

令和2年4月1日発行

かどがわちようつとしょかん
門川町立図書館
TEL.0982(68)0001
FAX.0982(68)0024
http://www.kadogawa-lib.jp/

こどもの読書週間が始まります

4月23日(木)～5月12日(火)は、こどもの読書週間です。今年の標語は、「出会えたね。とびっきりの1冊に。」です。

この機会に、ご家族みなさまで読書を楽しんでみませんか。

「こどもの読書週間」とは？

子どもたちにもっと本を、子どもたちにもっと本を読む場所をとの願いから、「こどもの読書週間」は1959年(昭和34年)に誕生しました。もともとは、5月5日の「こどもの日」を中心とした2週間でしたが、こどもの読書への関心の高まりを受けて、「子ども読書年」である2000年より現在の4月23日(世界本の日・子ども読書の日)～5月12日に期間を延長しました。

開始当時より、図書館・書店・学校を中心に、子どもたちに本を手渡すさまざまな行事が行われてきました。



新刊・話題の本

＜一般書＞

- 【文芸書】
- ★ドミノ in 上海…………… 恩田 陸/著
- ★終の盟約…………… 榎 周平/著
- ★魂の痕(きずあと)…………… 梁 石日/著
- ★コープス・ハント…………… 下村 敦史/著
- ★猫君…………… 畠中 恵/著

【実用書】

- ★オリンピック競技おもしろ大全…………… 雑学総研/著
- ★パターン補正バイブル…………… 加藤 容子/著
- ★十重大事から読み解く山岳遭難の傷痕 羽根田 治/著
- ★発達障害&グレーゾーンの小学生の育て方 井上 雅彦/監修
- ★外国人だけが知っている「観光地ニッポン」ステファン・シャウエッカー/著

＜児童書＞

- 【読み物】
- ★湊町の寅吉…………… 藤村 沙希/作
- ★森の物語…………… アーネスト・トンプソン・シートン/作
- ★動物と話せる少女リリアーネ ～アザラシの赤ちゃんが行方不明!～ タニヤ・シュテプナー/著

【絵本】

- ★さくらがさくと…………… とうごう なりさ/作
- ★にくのくに…………… はらべこめがね/作
- ★いちにちうんち…………… かわしま ななえ/絵

【調べ物】

- ★みらいおにぎり…………… 松山 タミ/著
- ★かわいいバリのハンドメイド ミサンガ フロランス・ペロー/著
- ★親子で学べる子どものためのクラシックギターレッスン 富川 勝智/著

おはなし会のご案内

- 【対象/乳児・幼児】午前10時30分～11時
4月8日(水)、4月22日(水)
- 【対象/どなたでも】午前10時30分～11時
4月11日(土)

ゴールデンウィークの開館日

4月29日(水)昭和の日	午前10時～午後5時開館
4月30日(木)	午前10時～午後7時開館
5月1日(金)	図書整理休館
5月2日(土)	午前10時～午後5時開館
5月3日(日)憲法記念日	午前10時～午後5時開館
5月4日(月)みどりの日	月曜休館
5月5日(火)こどもの日	午前10時～午後5時開館
5月6日(水)振替休日	午前10時～午後5時開館

- 図書館利用時間：(火～金曜日)午前10時～午後7時
(土・日・祝)午前10時～午後5時
- 休館日：毎月1日(図書整理日)、毎週月曜日
年末年始、特別整理期間(年1回)

蔵書点検のご報告

2月25日(火)～3月5日(木)に蔵書点検を行いました。休館中は利用者のみみなさまに大変ご不便をおかけしました。本のバーコードを一点ずつパソコンに読み込んで、所在不明になっている本はないか、データの誤りはないかなどを総点検しました。

点検数 110,610点
令和元年度不明本 6点

不明本の詳細については、5月31日(日)まで館内に掲示しています。今後も不明本の発見に努めてまいります。

本の並び方のルール

図書館の本は、背表紙に表示してある分類番号の順番で書架(本棚)に並べられています。※小説は著者名の五十音順

書架には縦の区切りがあり、この区切られたひとまとまりを「連」といいます。ひとつの「連」の中で、一番上の棚の左から右へと順に並んでいます。棚の右端まで行ったら下の棚の左へ移り、一番下の棚まで行き着いたら右隣の「連」に続きます。大きな本や文庫本は、別の書架にまとめて置いてあることもあるので、お探しの本が見つからない場合は職員にお尋ねください。

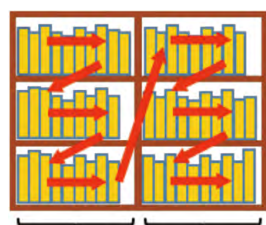

分類番号

介護保険制度について (40歳になられた方へ)

介護離職ゼロを目指して

現在、介護を理由として離職する方が毎年約10万人いると言われています。政府としては、一億総活躍社会を実現するため、必要な介護サービスの確保を図るとともに、働く環境の改善や、家族への支援を行うことで、2020年代初頭までに、介護離職者をなくすことを目指しています。

仕事と介護の両立のための制度

育児介護休業法で定められた制度について一部紹介します。法律の詳細は「育児・介護休業法のあらまし」(詳細は「主な参照先URL」欄に記載)を参照するか、都道府県労働局雇用環境均等部(室)にご相談ください。また、勤務先の制度については勤務先の人事・総務担当に相談してください。

1. 介護休業制度

介護が必要な家族1人について、通算して93日まで、3回を上限として分割して休業できる制度で、労働者から会社に申し出ることで利用できます。

また、介護休業期間中は、要件を満たせば雇用保険から休業前の賃金の67%が支給されます(介護休業給付金)。

2. 介護休暇制度

介護が必要な家族1人につき、1年度に5日まで、対象家族が2人以上の場合は1年度に10日まで、介護休業や年次有給休暇とは別に1日単位または半日(所定労働時間の2分の1)単位で休暇を取得でき、労働者から会社に申し出ることで利用できます。(令和3年1月1日から、時間単位での取得が可能となります。)

3. 介護のための短時間勤務等の制度

事業主は以下のa～dのいずれかの制度(介護が必要な家族1人につき利用開始から3年間で2回以上の利用が可能な制度)を作らなければならないことになっています。

- a 短時間勤務の制度：日単位、週単位、月単位などで勤務時間や勤務日数の短縮を行う制度です。
- b フレックスタイム制度：3か月以内の一定の期間の総労働時間を定めておき、労働者がその範囲内で各自の始業・終業時刻を自分で決めて働く制度です。
- c 時差出勤の制度：1日の労働時間は変えずに、所定の始業時刻と終業時刻を早めたり、遅くしたりする制度です。
- d 労働者が利用する介護サービスの費用の助成その他これに準ずる制度

4. 介護のための所定外労働の制限(残業免除の制度)

介護終了まで利用できる残業免除の制度で、労働者から会社に申し出ることで利用できます。

介護の相談窓口等について

お問い合わせ先

- ・市区町村の介護保険担当課：介護に関する全般的な相談や介護保険を利用する場合の手続きなど
- ・地域包括支援センター：高齢者の日常生活に関する困りごとや介護の予防に関する相談など
- ・都道府県労働局 雇用環境・均等部(室)：育児・介護休業法に関する相談など
- ・ハローワーク：介護休業給付の申請手続きなど
- ・若年性認知症支援コーディネーター：若年性認知症に関する相談など

主な参照先URL

介護サービス情報公表制度	http://www.kaigokensaku.mhlw.go.jp/ 地域包括支援センター、介護サービス事業所を検索できます。
介護の地域窓口	http://www.wam.go.jp/content/wamnet/pcpub/kaigo/madoguchi/ 市町村の介護に関する窓口を公表しています。
育児・介護休業法のあらまし	https://www.mhlw.go.jp/bunya/koyoukintou/pamphlet/34.html 育児介護休業等の概要、対象となる従業員、手続方法などをパンフレットにまとめています。
介護休業給付について	https://www.hellowork.go.jp/insurance/insurance_continue.html#g3 介護休業給付の受給要件、申請方法をまとめています。
介護離職ゼロポータルサイト	http://www.mhlw.go.jp/stf/seisakunitsuite/bunya/0000112622.html 介護サービスや介護と仕事を両立していくために活用いただける制度の関連情報へアクセスできます。
若年性認知症コールセンター	http://y-ninchisyotel.net/index.html 若年性認知症や若年性認知症支援に関する相談窓口をまとめています。

令和2年度行政相談日のお知らせ

門川町では2人の行政相談委員が各種相談を受け付け、解決のための助言や関係機関への通知をしています。相談は無料で、相談内容などの秘密は堅く守られます。お困りのことがありましたら気軽にご相談ください。

年間日程	
4月14日	10月13日
5月12日	11月10日
6月9日	12月8日
7月14日	1月12日
8月11日	2月9日
9月8日	3月9日

10月は行政相談週間のため
10月20日(火)
門川町役場南別館1階
にて特設相談を行います。

相談委員：米良 利和さん
弓削美穂子さん

場所：門川町総合福祉センター
時間：10:00～15:00

なお、相談は総務省宮崎行政監視行政相談センターでも受け付けています。
全国どこからでも同じ電話番号でかけられます。

行政苦情 110 番 : 0570-090110

戦没者等の遺族に対する第11回特別弔慰金申請について(ご案内)

戦没者の遺族に対する第11回特別弔慰金の支給手続きが開始されます。

◎支給の対象者

①令和2年4月1日(基準日)に、戦没者等の死亡に
関して

- ・恩給法による公務扶助料
- ・恩給法による特例扶助料
- ・戦傷病者戦没者遺族等援護法(以下『援護法』という)による遺族年金
- ・援護法による遺族給与金の受給権を有する遺族がいないこと

②対象となる戦没者が死亡した当時、生存していた方
又は胎児であった方

上記の要件を満たす場合に、次に記載する順番による
先順位のご遺族お一人に特別弔慰金が支給されます。

※特別弔慰金の支給対象となる戦没者等とは、軍人軍属又は
準軍属としての公務上の傷病、又は勤務に関連した傷病が
原因で死亡した者であること

◎請求に関する順位について

戦没者等の死亡当時のご遺族の方で、

- 1 令和2年4月1日までに援護法による弔慰金の
受給権を取得した方
- 2 戦没者等の子

3 戦没者等の①父母②孫③祖父母④兄弟姉妹

※戦没者等の死亡当時、生計関係を有していること等の要
件を満たしているかどうかにより、順番が前後すること
があります。

4 上記1～3以外の戦没者等の3親等以内の親族

※ただし、戦没者等の死亡時までに引き続き1年以上の生
計関係を有していた方に限ります。

◎支給内容

額面25万円、5年償還の記名国債

◎請求期間

令和2年4月1日から令和5年3月31日まで

※請求期間を過ぎると、特別弔慰金を受給することができ
なくなりますので、ご注意ください。

◎請求手続き

請求手続きにつきましては、門川町役場福祉課 地域福
祉係で受付をいたします。

※門川町役場福祉課 地域福祉係 電話 63-1140(内線 230)

◎お問い合わせ先

詳しくは、宮崎県福祉保健部 指導監査・援護課へお問
い合わせください。

※宮崎県福祉保健部 指導監査・援護課
電話 0985-26-7061

令和2年度 町税等口座振替日

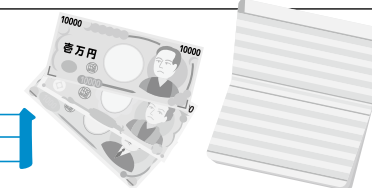
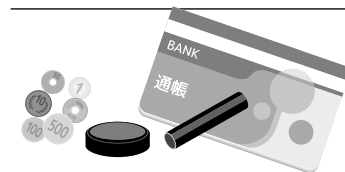

月	科 目												振 替 日	再 振 替 日
	① 町県民税普通徴収	② 町県民税特別徴収	③ 固定資産税	④ 国民健康保険税	⑤ 軽自動車税	⑥ 保育料	⑦ 住宅使用料	⑧ 介護保険料	⑨ 後期高齢者医療保険料	⑩ 水道料	⑪ 奨学金	⑫ 教職員住宅貸付料		
4月		●	○			○	○			○	○	○	4月27日(月)	5月11日(月)
5月		●			○	○	○			○	○	○	5月25日(月)	6月10日(水)
6月	○	●				○	○	○		○	○	○	6月25日(木)	7月10日(金)
7月		●	○	○		○	○	○	○	○	○	○	7月27日(月)	8月11日(火)
8月	○	●		○		○	○	○	○	○	○	○	8月25日(火)	9月10日(木)
9月		●		○		○	○	○	○	○	○	○	9月25日(金)	10月12日(月)
10月	○	●		○		○	○	○	○	○	○	○	10月26日(月)	11月10日(火)
11月		●		○		○	○	○	○	○	○	○	11月25日(水)	12月10日(木)
12月		●	○	○		○	○	○	○	○	○	○	12月25日(金)	1月12日(火)
1月	○	●		○		○	○	○	○	○	○	○	1月25日(月)	2月10日(水)
2月		●	○	○		○	○	○	○	○	○	○	2月25日(木)	3月10日(水)
3月		●				○	○	○		○	○	○	3月25日(木)	4月12日(月)

*口座振替の対象となる町税等は、次のとおりです。

- ①町県民税 普通徴収 ②町県民税 特別徴収 ③固定資産税 ④国民健康保険税
⑤軽自動車税 ⑥保育料 ⑦住宅使用料(駐車場使用料含む) ⑧介護保険料
⑨後期高齢者医療保険料 ⑩水道料(簡易水道料含む) ⑪奨学金 ⑫教職員住宅貸付料

*口座振替は、お申し込みの翌月からの引き落としとなります。

(Web 口座振替受付サービスをご利用の場合、10日までの申込みは当月から引落し。)

*振替日の前日までに、口座の残高をご確認くださいようお願いいたします。

*水道使用料は、振替日の前月分が対象となります。(例：4月27日振替の場合→3月分)

*後期高齢者医療保険料は、再振替ができませんのでご了承ください。

*●町県民税特別徴収は、基本的に毎月10日が振替日であり、振替日の前月分が対象となります。
(例：5月分の特別徴収→6月10日振替、6月25日再振替)

【お問い合わせ】 門川町役場会計課 TEL 0982-63-1140 (内線 215)

創業者の事業所開設等を応援します！

門川町創業支援等事業計画に基づき、門川町内で創業を予定されている方に対して、創業に必要な経費の一部を助成します。



1. 対象となる方

申請年度内に創業が確実である具体的な計画を有する方、または、申請時に創業から1年を経過しない方で、次の全てに該当する方です。

- (1) 補助事業完了日までに、門川町創業支援等事業計画に位置づけられた特定創業支援等事業（個別創業塾）を受講した方
- (2) 町内に住所を有する方
- (3) 国または本町以外の地方公共団体において、本補助事業と同様の事業に対し交付される補助金の交付を受けていない方
- (4) 補助事業完了日までに、門川町商工会の会員となり、継続的に経営指導を受ける方
- (5) 門川町商工会の繁盛店支援助成金の採択を受けていない方
- (6) 町税の滞納がない方
- (7) 補助事業完了日までに、許認可等が必要な事業を営む場合において、該当する許認可等を取得している方
- (8) 風俗営業等の規則及び業務の適正化等に関する法律第2条第1項に規定する風俗営業、または、同条第5条に規定する性風俗関連特殊営業を行う方でないこと。
- (9) 暴力団による不当な行為の防止等に関する法律第2条第6号に規定する暴力団員、または、同条第2号に規定する暴力団もしくは暴力団と密接に関係を有する者でないこと。

2. 補助率、補助限度額、補助対象経費

補助率	補助限度額	補助対象経費
2/3以内	100万円	<ul style="list-style-type: none"> ・ 店舗、事業所、駐車場に係る設備費、工事費 ・ 店舗、事業所、駐車場に係る賃借料（本人または三親等以内の親族が有する不動産等に係る賃借料は対象外） ・ 創業に必要な官公庁への申請書類作成等に係る経費 ・ 知的財産権等関連経費 ・ 委託料 ・ 広告宣伝費 ・ その他町長が必要と認めるもの

補助金申請を検討される方は、事前にまちづくり推進課商工観光係までご相談ください。

五十鈴川流域の森林や河川の環境保全・啓発事業を支援します！

五十鈴川流域森と水を守る協議会では、五十鈴川流域の森林や河川の環境保全や啓発活動等を行う団体に対する支援事業を実施いたします。

令和2年度中に下記に該当する活動を行う予定がある団体（グループ）からの応募をお待ちしております。

補助対象事業

- ① 水質保全のための活動
- ② 植樹祭等の森林保全活動
- ③ 国土の保全や都市や山村との交流のための活動
- ④ 地域住民参加の景観保全等の郷土づくりのための活動

補助内容

- ① 補助対象経費が10万円以内の場合、10分の10以内を補助
- ② 補助対象経費が10万円を超える場合、超えた分の2分の1以内を①に加えて補助（補助金額上限：20万円）

補助期間

単年度（1年間）

応募資格

公共的団体及びその他の地域活動を行っている団体（グループであり、個人不可）

募集期間

令和2年4月1日（水）～令和2年4月22日（水）

支援事業採択について

令和2年5月下旬に支援事業の採択・不採択を決定し、申込された団体へ結果を送付します。

その他

支援事業に応募する際には、事業内容などが明記された「五十鈴川流域森と水を守る協議会活動支援事業申請書及び添付書類」を提出していただきます。

【お問い合わせ先】 門川町役場 環境水道課 ☎63-1140（内線：286）

ベビーマッサージ教室

赤ちゃんは触ってもらうことが大好き。
肌と肌とのふれあいであらゆる赤ちゃんに愛情を伝えることができます。
マッサージはいいことだらけ！！
オイルをつかっての効果的なマッサージの方法をお伝えします。
教室では赤ちゃんのペースに合わせて行なっていきます。
全3回で全身を学ぶ教室です。

お知らせ
4月分を変更し
5月に2回開催します！

また、感染対策で
日程変更する可能性があります。

R2年 **5/8 5/22 6/5**
10:30~11:30
参加無料 定員 **6組**

※定員になり次第募集を締め切らせていただきます。

受講生募集！

生後2ヶ月～
ハイハイまでの
お子様



助産師が、マッサージの方法はもちろん、赤ちゃんの身体の事や病気の対処法についての話を交えながら進めていきます。
教室の後には、身長・体重計測・育児・母乳相談もできます！
一緒に楽しい時間を過ごしましょう！

持ち物

- ★バスタオル
- ★防水シート
- ★赤ちゃんの飲み物
- ★オムツなど
- ★母子手帳



マッサージで期待できること

- 親子の絆が深まる
- 脳や体の発育促進
- 整腸作用
- 免疫力up
- 赤ちゃんのストレス解消
- ママのストレス解消
- 夜泣きの改善 などなど

開催場所 門川町子育て人づくりセンター ひだまりハウス
住所 / 〒889-0621 門川町東栄町 1-1-2
お申込・お問合せ
TEL 0982-63-1453



Hello baby

4月より
月齢を区切らず月に1回の
開催に変更になりました

ママとベビーマッサージのおしゃべりサロン



ママ同士、子育てに関する情報交換や育児の話など気軽におしゃべりしてみませんか？
みんなで一緒に楽しい時間を過ごしたいと思えます！！
ぜひご都合がつく時にお越し下さい。



毎月第二木曜日に開催

予約は不要！
お気軽にお越しください♡

0～12カ月のベビー

4月9日(木)、5月14日(木)
6月11日(木)

いずれも 10:30～11:30

持ち物 大きなバスタオル・水分補給できるもの・おむつ・着替え・必要な人はミルク

対象 生後0ヶ月～12カ月の赤ちゃん和妈妈

こんな思いありませんか？

- 外に出るきっかけが欲しいな。
- 誰かとお話したいな。
- こんな時、みんなどうしてるのかな。意見を聞きたい！

などなど…

育児相談する時間もあります。
体重・身長測定もしますよ！



門川町子育て人づくりセンター ひだまりハウス

TEL:0982-63-1453 〒889-0621 宮崎県東臼杵郡門川町東栄町1-1-2

機能別消防団員を募集します！



門川町では、4月より新たに「機能別消防団員制度」を設けました。機能別消防団員制度とは、基本団員が行う消火活動などの現場活動ではなく、特定の活動に限って活動する消防団員で、全国的にも年々増加しています。今回募集するのは、大規模な災害が発生した時に活動する、「大規模災害団員」と、バイクの機動性を活かして災害時における町内各地域の被害状況等の情報を収集する、「消防バイク隊」の団員を募集します。応募資格などについては次のとおりです。

- 1. 応募資格** 基本団員としての要件に該当し、かつ、次のいずれかに該当する方
(1) 基本団員の経験が10年以上あり、年齢が70歳未満の方
(2) 機能別消防団員としての必要な知識・経験のある方
- 2. 募集定員** 全体で30名程度
- 3. 募集期間** 随時受け付けております。
- 4. 被服** それぞれ次の被服を支給します。
(1) 大規模災害団員：ベスト、アポロキャップ
(2) 消防バイク隊：活動服、アポロキャップ
- 5. 報酬・退職金** 基本団員と違い、支給されません。
- 6. 災害補償** 基本団員と同様に、活動中の公務災害は補償されます。
- 7. 出動手当(費用弁償)** 基本団員と同様に、1回の出勤につき、2,100円が支給されます。
- 8. 応募方法** 入団を希望する際は入団届の提出が必要となります。興味・関心のある方は、お気軽に門川町役場総務課消防防災係までご連絡ください。

お問い合わせ先 〒889-0696 門川町本町1丁目1番地 門川町役場
総務課 消防防災係 電話 0982-63-1140

小児科 日曜・祝日在宅当番医のお知らせ

診療時間は
午前9時～午後6時

日時	医療機関名	電話	住所
4月5日(第1日曜)	お倉が浜Kidsクリニック	(0982)66-7611	日向市財光寺1737-1-1
4月12日(第2日曜)	おきしま小児科	(0982)33-0222	延岡市大貫町4丁目1338-1
4月19日(第3日曜)	桜ヶ丘ファミリークリニック	(0982)28-2280	延岡市夏田町414-1
4月26日(第4日曜)	田原病院(小児科のみ)	(0982)32-4987	延岡市伊達町2-62
4月29日(昭和の日)	こどもクリニックたしろ	(0982)56-1515	日向市原町4-58-4
5月3日(憲法記念日)	桜ヶ丘ファミリークリニック	(0982)28-2280	延岡市夏田町414-1
5月4日(みどりの日)	延岡共立病院(小児科のみ)	(0982)33-3268	延岡市山月町5丁目5679-1
5月5日(こどもの日)	お倉が浜Kidsクリニック	(0982)66-7611	日向市財光寺1737-1-1
5月6日(振替休日)	ほうしやま子どもクリニック(小児科のみ)	(0982)21-6551	延岡市船倉町1-1-7

※やむを得ず変更する場合もありますので、テレフォンサービスでご確認の上、ご受診ください。
医師会在宅当番医テレフォンサービス☎(0982)53-1214

みんなで門川町を盛り上げ ましよう(作業部会員募集)!!

門川町では「門川町総合戦略」を基に、人口減少問題に取り組むための様々な事業に取り組んでいます。そこで今年度も、広く町民の皆様方に参加していただき、今後の門川町を活力ある地域にするために、作業部会員を募集します。

作業部会は、月に1回程度夜又は休日に開催する予定で、話し合いだけでなく、事業の実施も行っています。ぜひみなんで、門川町を盛り上げていきましょう。

詳しくは、門川町役場まちづくり推進課地方創生推進係までご連絡ください。

☎0982-63-1140 (内線290)

門川町の地方創生についての ご意見等の募集について

現在門川町では、地方創生の推進のために、「未来の門川ハッピースマイル戦略」(門川町版総合戦略)を基に、様々な課題・施策等に取り組んでおり、令和元年度につきましても、乙島を活用したイベントや婚活イベント、宮崎大学との連携事業でカンムリウミズメの研究やグローバルキャンなど様々な事業に取り組まれました。そこで今回、より魅力のある門川町の現

現に向けて、地方創生についてのご意見を広く募集します。何かご意見等ありましたら、門川町役場まちづくり推進課地方創生推進係までご連絡下さい。ご意見の提出方法等をお知らせします。

【連絡・問合せ】
門川町役場まちづくり推進課
地方創生推進係

☎0982-63-1140 (内線290)

学校給食調理員を募集します

- 1 職種及び業務内容** 会計年度任用職員(パートタイム)として、五十鈴小学校及び草川小学校の学校給食の調理業務に従事します。
- 2 採用人員** 1名
- 3 勤務条件**
勤務時間 午前8時から正午まで
勤務日 月曜から金曜までの所属学校で定められた給食実施日
休日 土、日、祝日、春・夏・冬休み
等学校休業日
- 4 給与等** 日額3,438円から
3,868円
- 5 任用期間** 期末手当、通勤手当があります。

職業訓練と就職支援が就職成功のカギ! ポリテクセンター延岡で 職業訓練生募集!

ポリテクセンターはものづくりの技能・知識を身につける訓練を行っています。また、就職支援のシステムも充実しており、受講生の就職率は96.7%でした(前年度実績)。手に職をつけたい求職者の方におすすめの訓練です。詳しくはホームページやパンフレットをご覧ください。

- 6 応募方法** 令和2年4月2日(金)から令和2年4月20日(水)まで、条件付採用期間となります。
- 7 申込・問い合わせ先** 門川町教育委員会 教育総務課
電話0982-63-1140 (内線267)
- 8 提出書類** 履歴書(様式は問いません。)
書類審査、面接 4月下旬(後日連絡します。)
- 9 募集期間** 令和2年5月28日(木)～令和2年5月31日(日)
- 10 募集定員** 15名
- 11 募集職種** オペレーション科……………15名
金属加工技術科……………10名
福祉住環境リフォーム科……………25名
電気設備技術科……………15名
ビジネスワーク科……………10名
- 12 募集期間** 令和2年4月3日(金)～令和2年5月28日(木)
- 13 募集職種** 訓練科 テクニカル
- 14 募集定員** 15名
- 15 募集職種** オペレーション科……………15名
金属加工技術科……………10名
福祉住環境リフォーム科……………25名
電気設備技術科……………15名
ビジネスワーク科……………10名
- 16 募集期間** 令和2年5月28日(木)～令和2年5月31日(日)
- 17 募集定員** 15名
- 18 募集職種** オペレーション科……………15名
金属加工技術科……………10名
福祉住環境リフォーム科……………25名
電気設備技術科……………15名
ビジネスワーク科……………10名
- 19 募集期間** 令和2年5月28日(木)～令和2年5月31日(日)
- 20 募集定員** 15名
- 21 募集職種** オペレーション科……………15名
金属加工技術科……………10名
福祉住環境リフォーム科……………25名
電気設備技術科……………15名
ビジネスワーク科……………10名
- 22 募集期間** 令和2年5月28日(木)～令和2年5月31日(日)
- 23 募集定員** 15名
- 24 募集職種** オペレーション科……………15名
金属加工技術科……………10名
福祉住環境リフォーム科……………25名
電気設備技術科……………15名
ビジネスワーク科……………10名

4月のカレンダー

(令和2年3月19日現在)

日	月	火	水	木	金	土
			1	2	3	4
			身長・体重測定会 (終日 ひだまりハウス)	オレンジカフェ 「いぶき」 (10:00～12:00 東栄町こぼる別館)	消防団退団式・ 辞令交付式 (19:00～19:30 門川町役場3階会議室)	
5	6	7	8	9	10	11
	町内小中学校 始業式	子育て講座 (10:30～ 11:15 ひだまりハウス)		門川中学校入学式 おしゃべりサロン (10:30～11:30 ひだまりハウス)	町内小学校入学式	
				オレンジカフェ 「いぶき」 (10:00～12:00 東栄町こぼる別館)		
				オレンジカフェ 「ひらじょう」 (13:00～15:00 スーパー平城)		
12	13	14	15	16	17	18
	かどがわ温泉 心の杜休館日	定例行政相談 (10:00～15:00 門川町総合福祉センター)		オレンジカフェ 「いぶき」 (10:00～12:00 東栄町こぼる別館)	にこにこタイム (10:20～11:00 ひだまりハウス)	
19	20	21	22	23	24	25
		2歳児歯科健診 (H29年10・11月生) (13:15～13:45 門川町総合福祉センター)	1歳6か月児健診 (H30年8・9月生) (13:15～13:45 門川町総合福祉センター)	戦没者追悼式 (9:00受付 10:00開式 門川町文化会館)	おはなしどんどん (10:30～11:00 ひだまりハウス)	
				オレンジカフェ 「いぶき」 (10:00～12:00 東栄町こぼる別館)		
				オレンジカフェ 「ひらじょう」 (13:00～15:00 スーパー平城)		
26	27	28	29	30		
				オレンジカフェ 「いぶき」 (10:00～12:00 東栄町こぼる別館)		

4月の水道当番表

今月の水道当番業者は次のとおりです。

日	月	火	水	木	金	土
			4/1 小松	2 小松	3 小松	4 小松
5 小泉	6 小泉	7 小泉	8 小泉	9 小泉	10 小泉	11 小泉
12 富高	13 富高	14 富高	15 富高	16 富高	17 富高	18 富高
19 叶設	20 叶設	21 叶設	22 叶設	23 叶設	24 叶設	25 叶設
26 請関	27 請関	28 請関	29 請関	30 請関	5/1 請関	2 請関
3 小松	4 小泉	5 富高	6 叶設	7 請関	8 小松	9 小泉

事業者	昼間	夜間
請関水道設備工業	63-1286	63-1286
叶設(きょうせつ)	95-0655	63-7148
小泉管工事工務店	63-1251	63-1251
富高工務店	63-4882	63-4882
小松設備	63-7235	63-7235
門川町役場 環境水道課	63-7678	(代) 63-1140

◆水道料金の口座振替について
4月27日は、3月分の口座振替日になります。
また、4月27日に引落しできなかった場合は、5月11日に再振替します。
なお、2月分の再振替は4月10日に行います。

◆水道料金の納付書について
今月上旬に水道料金3月分の納付書を発送する予定です。
納付書はハガキタイプになっており、丁寧にはがして料金をご確認の上、
納めていただきますようお願いいたします。

ねんきん

令和2年度の国民年金保険料は、月額16,540円です

令和2年度の国民年金保険料は、月額16,540円です。毎月の保険料は、日本年金機構から4月の上旬に送られてくる「納付書」を使って納めます。納付期限は翌月の末日です。また、口座振替で納付することもできます。納めた保険料は、全額社会保険料控除の対象となります。所得が少ないときや失業等により保険料の納付が困難な場合には、本人の申請により保険料の納付が免除される制度があります。免除の種類や所得要件などについては、お問い合わせください。

こんな時には、年金の届け出が必要です。

届け出が必要なとき	必要なもの
厚生年金に加入していた方が会社等を退職したとき	認印・年金手帳・身分証明書 退職の年月日を証明できる書類
厚生年金に加入している配偶者の扶養から外れたとき	認印・年金手帳・身分証明書 扶養から外れた年月日を証明できる書類

※上記以外の書類が必要になることがあります。

※手続きをする場所・問い合わせ先 門川町役場 町民課医療年金係(電話 0982-63-1140)
延岡年金事務所(電話0982-21-5424)

今月の出張年金相談

日時: 4月23日(木)午前10時から午後3時まで ※要予約※
場所: 日向市中央公民館
ご予約は、延岡年金事務所(電話0982-21-5424)まで



～ベジ活・へらしおを毎日の食生活に～

“意識してとらないと不足しがちな野菜を手軽に美味しく食べよう”



ベジ活・へらしおレシピ「大根のナムル」

日向入郷地域・職域連携推進協議部会提供

～定番のなますに飽きた方におすすめ。ごま油の香りが食欲をそそります！～



材料(4人分)

- ・大根…………… 1/10本(200g)
 - ・にんじん…………… 1/3本(40g)
 - ・ニラ…………… 1/2束(40g)
 - ・にんにくすりおろし…………… 1/2片分
 - ・すりごま…………… 小さじ2
- 《調味料》
- ・ごま油…………… 小さじ1(4g)
 - ・塩…………… 小さじ1/3(2g)
 - ・濃口しょうゆ…………… 小さじ1(6g)
 - ・砂糖…………… 小さじ1(3g)
 - ・酢…………… 小さじ1(5g)

1人当たり：野菜 約75g
(目標の1/5以上の野菜がとれる!!)

作り方

- ①大根、にんじん、ニラは4cm長さのせん切りにする。大根は塩少々(分量外)をして軽くもみ水けをしぼる。
 - ②フライパンにごま油を熱し、①を炒める。塩を振り、下味をつける。
 - ③ニラを加え、にんにくすりおろし、残りの調味料を加え軽く炒める。
- ※お好みで鷹の爪を加えるのもおすすめです。



1日にとりたい
野菜の目標量は
350gです。



※目安は、1日5皿程度の野菜料理です!!

(問合せ先)町民課 健康づくり係

今月の納期

固定資産税 (第1期)



Webで口座振替の申込みができます。お申し込みは、町ホームページおよびQRコードから。

●町内人口

3月1日現在

男	女	計	世帯数
8,318	9,185	17,503	6,899
(8,322)	(9,189)	(17,511)	(6,904)

()内は前月



広報 **かどがわ**

発行日/令和2年4月1日 発行編集/門川町役場 総務課
〒889-0696 宮崎県東臼杵郡門川町本町 1-1
TEL(0982)63-1140(代) FAX(0982)63-1356
印刷/ヤマシタ印刷

「町報かどがわ」についてのご意見・ご要望は総務課までハガキかFAXでお送りください。

門川町公式ホームページ <http://www.town.kadogawa.lg.jp/>