

今月の主な内容

- ◎第3回宮崎県障害者スポーツ大会開催… 2
- ◎図書館だより…………… 4～5
- ◎門川町介護保険からのお知らせ … 6
- ◎有料道路の障害者割引のお知らせ…8～9
- ◎基本健康診査のお知らせ…………… 14
- ◎新エネルギー・省エネルギー情報… 16
- ◎パソコン講座受講生募集…………… 17
- ◎児童手当現況手続きのお知らせ…… 22



おじいちゃん、おばあちゃん車に気をつけて！！

4月15日、日向市内の自動車学校で門川町高齢者交通安全教室を開催いたしました。当日は下納屋地区、上納屋地区の高齢者の方34名が参加されました。県内の交通事故死者数の半分は高齢者の方という現状があります。おじいちゃん、おばあちゃん交通ルールを守って車に気をつけてください。



第3回 宮崎県障害者スポーツ大会開催

5月8・9日、第3回宮崎県障害者スポーツ大会が宮崎エースレーンと県総合運動公園で開催されました。

9日は雨の中、悪天候にもかかわらず、選手・応援・役員を含め、約60名の方々が参加されました。

ボーリング、陸上競技、ゲートボールなどに出場し、多くの方が入賞されました。おめでとうございます。また、応援で来られた皆様、いろいろご協力していただき、ありがとうございました。



洪水から守ろうみんなの地域

～水防活動にご協力ください。

わが国では、毎年のように台風や梅雨前線に伴う集中豪雨などにより、各地で水害が発生しています。水防は、恐ろしい水害から私たちの生命や財産を守る大切な役割を担っています。国、県、市町村や関係団体による水防訓練や水防施設の整備などの対策はもちろんのこと、これらの機関と地域住民とが一体となった水防体制が必要です。

梅雨期になり、水防の役割はますます重要になってきます。水防について、私たち一人ひとりが理解を深め、地域ぐるみで水防活動および水防意識の向上を図りましょう。



雨量・河川水位情報をインターネットにより提供しています。

提供内容

県が管理する雨量及び河川水位の速報値
・雨量 125箇所 ・河川水位 107箇所

利用方法

インターネットを利用することで、いつでもリアルタイムの情報が得られます。豪雨や台風時の防災情報として利用してください。

アクセス

「宮崎県の雨量・水位観測情報」アドレス<http://kasen.pref.miyazaki.jp>
または、
県庁ホームページの「宮崎県消防防災情報」の「リアルタイム情報」からもアクセスできます。

交通指導員研修会を実施しました。

4月30日、門川町交通指導員の辞令交付式・研修会を行いました。

研修会では、門川交番所長による講義が行われ、地域の交通安全の先頭に立つ指導員のみなさんは真剣に耳を傾けていました。

門川町交通指導員の方は次の方です。



(交番所長による講義)

黒木光男さん	松村博澄さん
松本義勝さん	久保崎二三芳さん
栗田義孝さん	吉永正さん
佐藤建一さん	草野公美章さん

と しょ かん 図書館だより 第10号

平成16年6月1日発行

かどがわちょうりつ と しょ かん
門川町立図書館

☎ .0982-(68)-0001
FAX.0982-(68)-0024

6月は特別整理期間です！

年に1度の特別整理期間として、6月6日(日)から17日(木)まで蔵書の総点検を行います。この間、図書館はご利用できませんので、お知らせいたします。

※返却ポストは毎日24時間ご利用できます。CD・ビデオ・DVD類は壊れやすいので、開館日に直接カウンターへご返却ください。



6月・7月の図書館行事

☆おはなし会のおしらせ☆

6月は特別整理期間のため、おはなし会は、お休みします

乳幼児向け
(10:30から)
7月14日(水)
7月28日(水)

小学校低学年向け
(11:00から)
7月10日(土)

第2・第4水曜日に変更になりました

休館日カレンダー

6月

日	月	火	水	木	金	土
		①	2	3	4	5
⑥	⑦	⑧	⑨	⑩	⑪	⑫
⑬	⑭	⑮	⑯	⑰	18	19
20	⑳	22	23	24	25	26
27	㉘	29	30			

7月

日	月	火	水	木	金	土
				①	2	3
4	⑤	6	7	8	9	10
11	⑫	13	14	15	16	17
18	⑰	20	21	22	23	24
25	㉘	27	28	29	30	31

■利用時間：火～金曜日 午前10時～午後7時
土・日曜日 午前10時～午後5時

■休館日：毎週月曜日、毎月1日(図書整理日)
国民の祝日、年末年始、
特別整理期間(年1度)

新刊・話題の本(一般)

★元気

五木 寛之/著 幻冬社

★雨はコーラがのめない

江國 香織/著 大和書房

★僕と彼女と彼女の生きる道

小泉すみれ/ノベライズ 角川書店

★ぱいかじ南海作戦

椎名 誠/著 新潮社

★樗しぐれ

山本 一力/著 朝日新聞社

★臨場

横山 秀夫/著 光文社

★佐久間象山

童門 冬二/著 実業之日本社

★雨の日のイルカたちは

片山 恭一/著 文芸春秋

★キッチンづくり大百科

立風書房

★四季をよそおう折形

荒木 真喜雄/著 淡交社



図書館ボランティア 養成講座のお知らせ

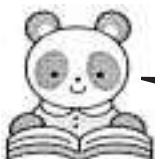

「絵本の読み聞かせ」を
やってみませんか？

1. 内 容：絵本の読み聞かせの研修講座
2. 期 間：平成16年6月17日（木）
3. 時 間：午前10時～12時
4. 会 場：門川町立図書館 2階学習室
5. 講 師：木城えほんの郷
ブックアドバイザー
宮田 香子氏
6. 募集人員：30名程度
7. 費 用：無料
8. 申込方法：カウンターおよび電話（68-0001）による受付をします。
※6月11日までに申し込んでください。
9. そ の 他：現在ボランティアで「読み聞かせ」に参加されている方、また、乳幼児・低学年児童等の読み聞かせに興味のある方ならどなたでも参加できます。

※託児の必要な方はご相談ください。

**お問い合わせはお気軽にどうぞ。
みなさまのご参加、お待ちしております！**



新刊・話題の本(児童)

★ライオンボーイ

ジズー・コーダー/著 PHP研究所

★ダレン・シャン10

ダレン・シャン/著 小学館

★ランドセルいっしょけんめい

とよた かずひこ/作 ポプラ社

★てんぐちゃんとふたごのおに

森山 京/作 理論社

★ミッフィーのてがみ

ディック=ブルーナ/さく 講談社

図書館蔵書数

平成16年5月1日現在

一般図書資料	41,145冊
児童図書資料	19,961冊
視聴覚(CD等)資料	1,493点
雑誌(71誌)	2,664冊
合 計	65,263冊(点)

平成15年度の利用状況

本を借りた人
30,487人

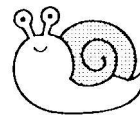

貸出された本
105,953冊

新規登録をした人
965人



門川町介護保険からのお知らせ

介護保険サービスを多くの人々が利用するようになりました。

	平成12年4月	平成13年4月	平成14年4月	平成15年12月
認定を受けている人	441人	415人	477人	556人
サービスを利用している人	336人	368人	424人	487人

サービスにかかる費用(標準給付費)が毎年増えています。

	平成12年4月	平成13年4月	平成14年4月	平成15年12月
在宅サービス給付費	19,893,703円	25,652,426円	32,854,374円	41,973,884円
施設サービス給付費	31,813,989円	37,038,969円	37,175,664円	38,115,983円

16年度の保険料の金額

第1段階	第2段階	第3段階	第4段階	第5段階
生活保護受給者 老齢福祉年金受給者で 町民税非課税世帯の人	町民税非課税世帯の人 (世帯全員非課税)	本人は町民税非課税 (世帯に町民税課税者が いる)	本人が町民税課税 (本人所得200万円未 満)	本人が町民税課税 (本人所得200万円以 上)
(年額) 円	(年額) 円	(年額) 円	(年額) 円	(年額) 円
20,900	31,400	41,900	52,400	62,900

介護保険料の減額について

*平成16年度の保険料について、本人もしくは代理人の申請にもとづいて、下記のすべてに該当する方の介護保険料を減額します。

- ア. 介護保険料所得段階区分が第2段階の方(町民税が世帯全員非課税)
- イ. 本年および前年の収入合計が次の金額の方
 - 1人世帯の場合 70万円以下
 - 2人世帯の場合 100万円以下
(以下世帯員が1名増加するごとに30万円を加算)
- ウ. 町民税を課税されている者と生計をともにしていない方
- エ. 市町村民税を課税されている者の扶養を受けていない方
- オ. 活用できる資産を有していない方

*申請に必要なもの

- ・印鑑
- ・年金の通知書、通帳等、本人すべての収入のわかるもの

*申請場所

門川町役場健康管理課

*その他

減額申請は毎年必要です。今年の減額する額は、10,500円です。



お問合せ 健康管理課 介護保険係 ☎63-1140

宮崎県農村女性指導士です。 よろしくお願ひします。

平成16年度宮崎県農村女性指導士として認定されました、
横井 多恵子さん（庵川東地区）と高橋 月美さん（中
村地区）です。平成16年度から平成18年度まで活動し
ていただきます。

女性指導士の 役割とは？

- 望ましい農家生活の実践と地域への波及
- 地域農業振興に関する活動への積極的な参画などが期待されています。

以上の農山村女性ビジョンの推進役として、自分を磨き、
周囲と協調しながら、農山村の持つ課題の解決に取り組
んでいただきます。



（左が高橋さん、右が横井さん）

野鳥（メジロ・ホオジロ）の飼育には 許可・登録が必要です。

★ 捕獲するとき許可を得る

- ・捕獲許可申請を県知事に提出し許可証の交付を受けることが必要です。
- ・申請場所は東臼杵農林振興局・林務係です。

★ 捕獲できる期間

- ・毎年 7月1日～翌年1月31日までの間でしか捕獲できません。

★ 飼養するとき登録を行なう

- ・捕獲許可証の交付を受け、メジロ等を捕獲した時は飼養のための登録が必要です。
- ・飼養登録は門川町役場農林課で行ってください。



※ 野鳥の飼養は一世帯一羽に限られています。無許可で捕獲や飼育を行うと法律により罰せられます。
詳しくは東臼杵農林振興局 林務係、または門川町農林課までお問い合わせください。

東臼杵農林振興局 ☎林務課 0982-32-6157
門川町役場 ☎農林課 0982-63-1140

ゆうりょう どう ろ しょうがい しゃ わり びき
有料道路障害者割引の

あら て つづき す
新たな手続はもうお済みですか？

～平成15年12月1日から身体障害者割引制度を改正しております～

平成16年
6月1日(火)
から

従来の「割引証」がご利用できなくなります。
お済みでない方は、次の手続をお願いします。

役場・福祉課へ申請

手帳への記載を受ける

有料道路を通行

手続方法

手続きの場所	役場・福祉課
ご持参いただくもの	① 手帳 ② 登録を希望される自動車の検査証（車検証） ③ 運転免許証（障害者ご本人が運転される場合のみ） ④ お手持ちの割引証（必要なくなりますので返納または、処分してください。）
手続きの内容	① 登録しようとする車両の車種、車両の所有者などを審査 ② 審査の結果、割引の対象と認められた場合は、手帳に「割引対象自動車のナンバー」、「割引有効期限」などを記載

通行方法

料金所係員に手帳の必要事項（写真、自動車のナンバー、割引有効期限等）が記載されたページを開いて手帳を呈示していただくか、または、料金所係員に手帳を手渡してください。

注意事項

- ①対象者、対象自動車、登録台数（お一人様につき一台）はこれまでどおりです。
- ②手帳に登録された車両以外でのご通行の場合は、割引となりません。
- ③割引のご利用にあたっては、福祉事務所等で登録手続きの際に渡される「**有料道路における障害者通行料金割引制度のご案内**」をご熟読ください。



ETCご利用を希望の方へ

ETCノンストップ走行での割引を希望する場合は、福祉事務所等で上記のような通常の手続きの時にあわせて、下記のような手続きを行いますので、「ETCカード」（原則として障害者本人名義のものに限ります）および登録を希望される自動車に取り付けられた車載器の「ETC車載器セットアップ申込書・証明書」もご持参ください。

- ①ETCカードの名義、車載器管理番号などの審査
- ②福祉事務所等から「ETC利用対象者証明書」の発行を受ける
- ③発行を受けた「ETC利用対象者証明書」を福祉事務所等から渡される封筒に入れ、切手を貼付のうえ郵送（有料道路ETC割引登録係あて）
- ④有料道路ETC割引登録係で登録後、お客様のご自宅あて登録結果通知書を郵送（通知書に記載されている登録内容、割引開始日を確認のうえETC利用）

なお、事前に登録した車載器とETCカードの組合せでETCノンストップ走行した場合のみ割引適用となります。

【お問い合わせ】 福祉課 社会福祉係 ☎63-1140（内線226）

身体障害者補助犬の貸付について

県では、身体障害者の自立と社会参加を促進するため、無償で身体障害者補助犬を貸し付けています。貸し付けを希望される方は、町の福祉課までお問い合わせください。

1

貸し付けを受けることができる方

- ・ 県内に概ね1年以上居住する18歳以上の次の状態にある身体障害者（宮崎市に居住する視覚障害者は除く。）
視覚障害1級の身体障害者手帳の交付を受けている方又はこれに準ずる方。
肢体不自由1、2級の身体障害者手帳の交付を受けている方又はこれに準ずる方。
聴覚障害2級の身体障害者手帳の交付を受けている方又はこれに準ずる方。
- ・ 所定の訓練を受け、身体障害者補助犬を適切に利用し、飼育できる方
- ・ 身体障害者補助犬を使用することにより就労等社会活動への参加に効果があると認められる方。

2

歩行訓練について

身体障害者補助犬の育成と身体障害者補助犬を使用される方の訓練については、県が委託した訓練施設において行います。なお、盲導犬につきましては、貸付候補者に下記の施設より希望施設を選んでいただき、その施設に委託します。

- ・ 財団法人アイメイト協会（東京都練馬区関町北5-8-7）
 - ・ 財団法人関西盲導犬協会（京都府亀岡市曾我部町犬飼末ヶ谷18-2）
 - ・ 財団法人福岡盲導犬協会（福岡県前原市大字東283-1）
- 貸付を希望される方は、訓練施設での身体障害者補助犬との訓練を行います。

3

経費について

身体障害者補助犬購入に要する経費、訓練に要する経費については、県が負担しますが、希望訓練先までの旅費、訓練期間中の本人の食費、貸付後の経費（飼育費等）は本人負担となります。

- ※身体障害者補助犬とは～盲導犬、介助犬、聴導犬のことをいいます。
- ※盲導犬～国家公安委員会指定盲導犬訓練施設で訓練され、さらに、使用を希望する視覚障害者とともに十分な歩行訓練を受けた後、使用者本人と歩行する犬で、視覚障害者の社会参加のパートナーとなります。
- ※介助犬～物を拾い上げる等肢体不自由を補う犬であって、訓練施設での訓練、使用を希望する肢体不自由者との十分な訓練の後、厚生労働大臣の指定した法人から認定を受けて、肢体不自由者の社会参加のパートナーとなります。
- ※聴導犬～電話の音等の聞き分け等聴覚障害者に必要な情報を伝え、誘導を行う犬であって、訓練施設での訓練、使用を希望する聴覚障害者との十分な訓練の後、厚生労働大臣の指定した法人から認定を受けて、聴覚障害者の社会参加のパートナーとなります。

お問い合わせ 福祉課 社会福祉係 (☎63-1140 内線227)
宮崎県障害福祉課 (☎0985-32-4468)

障害者となった方々の職場復帰をめざす 障害者雇用継続助成金

事業主に雇用された後に労働災害、交通事故等により身体障害者となった労働者の雇用を継続するために必要な作業施設・設備の設置又は整備や職場復帰に当たっての職場適応措置を行う場合については、これらの措置に要する費用について助成金を支給することによって、中途障害者の雇用の継続を図ることとしています。

助成金の種類・支給額など

中途障害者作業施設設置等助成金

第1種

- 作業施設 例 車椅子使用のための作業場の新築、工程変更に伴う増築、安全施設の拡張・改善等。
附帯施設 例 安全装置、手すり、トイレ改造、玄関等のスロープ化等。
作業設備 例 作業用の車椅子、ワープロ、改造自動車、下肢障害者用プレス機械等。

- 支給額……設備に要した費用の2/3…中途障害者1人につき450万円（限度額）
- 申請期限……職場復帰した日の翌日から6ヶ月以内（職場復帰予定の3ヶ月前も可）
- 対象身体障害者……障害等級が1級～6級又は、7級の障害が重複している者

助成金の支給を受けるためには受給資格の認定後に作業施設等の設置又は整備に着手することを条件とします。ただし、附帯施設のみ申請の場合は、特例があります。

第2種 施設・設備を賃借

- 支給額……賃借に要する費用の2/3…中途障害者1人につき月13万円（限度額）…3年間支給
- 申請期限……第1種に同じ
- 対象身体障害者……第1種に同じ

重度中途障害者職場適応助成金

職場復帰後に指導、訓練、教育、作業の軽減、作業環境改善等の職場適応措置を講ずる事業主

- 支給額……常用：月3万円／重度短時間：月2万円…3年間支給
- 申請期限……職場復帰の翌日から3ヶ月以内
- 対象身体障害者……重度身体障害者（1・2級）
45才以上の身体障害者
重度身体障害者である短時間労働者

申請の書類

- 障害者雇用継続助成金受給資格認定申請者（助成金の種類により異なります。）
- 各種添付書類（助成金の種類により異なります。）
- 公共職業安定所長の意見書

申請書等の提出期限は、職場復帰してから第1・2種の作業施設設置等助成金が6ヶ月以内、職場適応助成金が3ヶ月以内となっていますので、提出期限の迫っている事業主の方は、電話でも結構ですのなるべく早目に御一報下さい。

お問い合わせ (社)宮崎県障害者雇用促進協会 ☎0985-29-9052/FAX0985-23-0724
または、最寄りの公共職業安定所へ

宮崎県パソコンボランティア養成・派遣事業のご案内



1. 事業の目的

障害のある方に対しパソコン機器等の使用に関する支援を行うパソコンボランティアを養成するとともに、障害のある方の申し出により登録されたパソコンボランティアを派遣します。

2. 養成希望者

- (1) パソコンに習熟し、障害のある方への支援に理解と熱意を有する方。
- (2) 講習内容
 - ① 障害者福祉の基礎知識
 - ② パソコンボランティアの活動の実際
 - ③ 支援技術に関する演習
 - ④ その他必要な講習

3. パソコンボランティアの登録

講習修了者（またはこれと同等の能力を有する者をふくむ）のうち、本人の承諾を得た方については県に登録し、「パソコンボランティア証」を交付します。

平成15年度パソコンボランティア登録者数

居住地	男性	女性	合計	居住地	男性	女性	合計
宮崎市	14	31	45	佐土原町	5	1	6
都城市		1	1	国富町		1	1
小林市	1		1	高鍋町		1	1
日向市	1	1	2	新富町		1	1
西都市		1	1	川南町	2		2
清武町		1	1	東郷町		1	1
県合計	男性23名			女性40名	合計63名		

4. 派遣事業の実施方法

障害のある方からパソコンの使用に関する支援の申し出があった場合、県に登録されたパソコンボランティアを派遣します。

お問い合わせ 特定非営利活動法人 宮崎県ボランティア協会
住所：宮崎市原町2番22号宮崎県福祉総合センター内
☎：0985-29-2949
f a x：0985-29-3146

言語訓練事業についてのお知らせ

1. 事業の目的

この事業は、就学前のことばの発達に遅れ等のあるお子さんに対し、早期療育の充実を図ることを目的とするものです。

2. 訓練の対象者

発音不明瞭、ことばのおくれ、吃音、口蓋裂、難聴等の状態にある就学前の幼児を対象とします。

3. 訓練の内容

専門指導員の個別指導による言語訓練等

4. 実施場所

宮崎市（中央児童相談所）

延岡市（延岡児童相談所）

日向市（日向市健康管理センター）

高鍋町（児湯福祉事務所）

高千穂町（元気荘）

都城市（都城児童相談所）

小林市（ほのぼの園）

西都市（妻北小）

5. 申込方法

申込書に必要事項を記入の上、門川町役場福祉課社会福祉係へ提出してください。申込みは随時受け付けていますのでお気軽にご相談ください。

6. その他

- (1) 訓練は、民間の研究所に委託しています。
- (2) 申込後は、訓練の前に面接を受けていただきます。面接の時間と場所については、後日専門指導員から連絡いたします。
- (3) 申込みが多いときは、訓練を受けられない場合もありますので、あらかじめご了承ください。
- (4) 相談、訓練については無料です。また、秘密は守られます。

お問い合わせ 宮崎県障害福祉課 (☎0985-32-4468)
延岡児童相談所 (☎0982-35-1700)

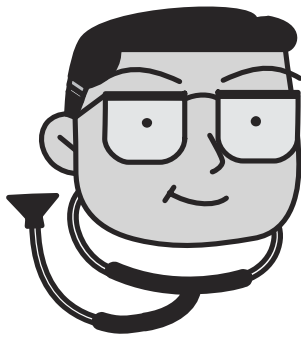

基本健康診査のお知らせ

生活習慣病（がん・心疾患・脳血管疾患など）の予防や早期発見・早期治療に役立てる為に6月22日から各地区公民館において基本健康診査を行います。「健康」は、毎日の生活習慣の積み重ねの結果といえます。日頃病院に行く機会のない方も年1回は健康診査を受けてあなたの健康をチェックしましょう。

内 容

受付→検尿→身長・体重測定→問診→血液検査→心電図→医師診察

注意事項

- ☆血液検査がありますので昼食は食わずにおいでください。
- ☆健康手帳を持っている方はご持参ください。

肝炎ウイルス検診について

次の内容に該当する方は肝炎ウイルス検診も同時に受診することができます。

肝炎ウイルス検診は、基本健康診査の採血時に同時に受けていただきます。

- *平成16年4月2日～平成17年3月31日の間に40・45・50・55・60・65・70歳になる方。
- *過去に肝機能異常を指摘されたことがある人
- *広範な外科的処置を受けたことがある人
または妊娠分娩時に多量に出血したことのある人であって定期的に肝機能検査を受けていない人

基本健康診査

集団検診 40歳以上：700円 70歳以上：無料

日 時	受付時間	場 所
6月22日（火）	西栄町公民館	13：00～13：30
6月23日（水）	城屋敷公民館	13：00～13：30
6月24日（木）	庵川東公民館	13：00～13：30
6月25日（金）	上納屋公民館	13：00～13：30
6月28日（月）	三ヶ瀬多目的集会場	13：00～13：30
6月29日（火）	松瀬公民館	12：45～13：00
6月29日（火）	西門川活性化センター	13：15～13：45
7月2日（金）	加草公民館	13：00～13：30
7月7日（水）	庵川西公民館	13：00～13：30



乙島キャンプ場予約受付開始！！ 夢人島 サバイバルアイランド

夏本番！今年も乙島の季節がやってきました。

予約受付開始

平成16年6月1日(火)～
(受付時間 平日8:30～17:00)

要予約施設(当日午後3時～翌朝10時まで)

バンガロー 7棟 1棟：大人5人用 3,500円
テント 25張 1張：大人5人用 1,500円
※バーベキュー台、炭、炊事用具等も貸し出しています(有料)

オープン期間

平成16年
7月2日(金)～9月30日(木)

ご予約・お問い合わせ
企画商工水産課 ☎63-1140 (内線256)

自然があふれ
太陽がさんさんと
降りそそぐ
「サバイバルアイランド
乙島」が皆さまを
お待ちしております。

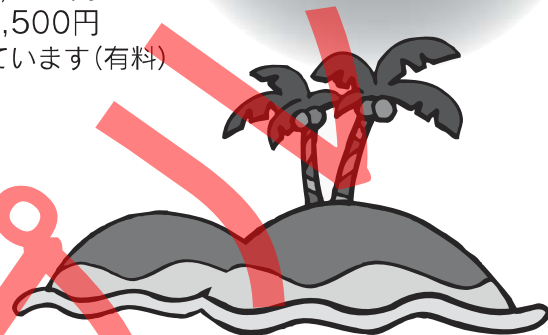

一日消費者スクールのご案内

経済社会の高齢化や情報化などに伴い、消費者トラブルは年々増加の傾向にあります。消費者に学習機会や情報を提供するために、消費生活センターでは講師を派遣し、消費生活に関する研修会「一日消費者スクール」を実施しています。自治会、老人会、学校、職場などで消費生活に関する学習をしてみませんか？

- 対象人数 原則10人以上
- 実施場所
 - ・所内スクール……延岡地方消費生活センター
 - ・所外スクール……申込団体が指定する場所
- 経 費 無 料
- 参考テーマ
 - 契約をめぐるトラブル防止
 - 食生活とくらし
 - くらしと生活設計
 - 省資源・省エネルギーと消費生活 等
 - ※テーマは希望に応じます
- その他 申込者(代表者)には研修会終了後、実施報告書を提出していただきます。
- 申 込 先 門川町役場 企画商工水産課 ☎63-1140 (内線261)

お問い合わせ 宮崎県延岡地方消費生活センター ☎・FAX 0982-31-0998
門川町役場 企画商工水産課
☎63-1140 (内線261) FAX 63-1356

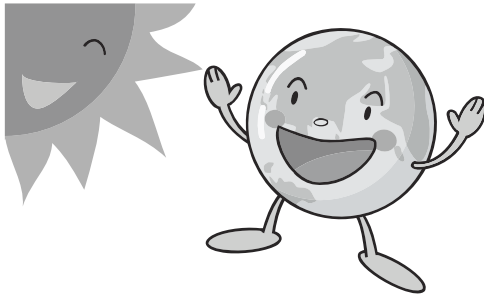

新エネルギー

省エネルギー情報

今月は、住民のみなさまにご利用いただける太陽光発電・太陽熱高度利用システム補助制度をご紹介します。

住宅用太陽光発電システム補助制度

この制度は経済産業省からエネルギー財団に交付される国庫補助金から、住宅用太陽光発電システムを設置しようとする方に補助金が交付されるものです。

太陽電池出力1Kwあたり4.5万円の補助金が9.99Kwまで受けられます。

事前に応募申込などが必要ですので、募集要項などにつきましては下記の財団法人 新エネルギー財団 導入促進本部あてお問い合わせください。

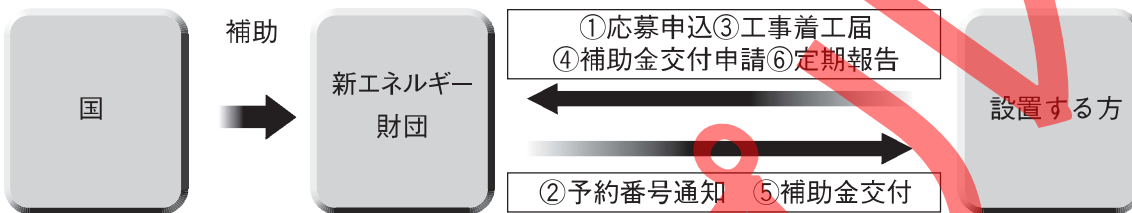

募集期間：平成16年4月8日（木）～平成17年2月21日（月）

お問い合わせ：財団法人 新エネルギー財団 導入促進本部 太陽光発電部

☎ : 03-5275-3046 FAX : 03-5275-9301 E-mail : info@nef.or.jp

住宅用太陽熱高度利用システム補助制度

この制度は経済産業省からエネルギー財団に交付される国庫補助金から、住宅用太陽熱高度利用システムを設置しようとする方に補助金が交付されるものです。

給湯および冷暖房に利用するシステム総面積が75㎡未満のソーラーシステムで、補助金額は集熱器1台あたりの補助金額（基準単価130円／（KJ／日）×集熱器の集熱量（KJ／（㎡・日））×集熱器1台あたりの集熱器総面積（㎡））で決まります。なお、システム総面積が6㎡の場合の補助金額は約10万円相当になります。

事前に応募申込などが必要ですので、募集要項などにつきましては下記の財団法人 新エネルギー財団 導入促進本部あてお問い合わせください。

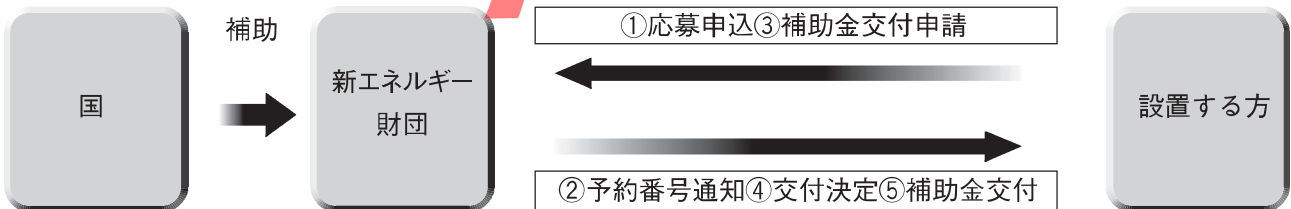

上期募集期間：平成16年4月28日（水）～平成16年9月30日（木）

お問い合わせ：財団法人 新エネルギー財団 導入促進本部 太陽熱利用部

☎ : 03-5275-9566 FAX : 03-5275-9301 E-mail : info@nef.or.jp

補助制度の案内パンフレットにつきましては
役場本館2階の企画商工水産課窓口にもご用意いたしております。

「パソコン講座」 受講生募集!



「基本を学ぼう ワード・エクセル」

- ☆Windowsの概要とマウス・キーボードの基本操作
- ☆Wordによる文書作成 ☆図形・イラストの挿入
- ☆エクセルによる表計算 ☆グラフの作成

コース	期 日	時 間
①	6月28日(月)・7月1日(木)・5日(月) 7月8日(木)・12日(月)・15日(木)	9:30~11:30
②	7月20日(火)・23日(金)・27日(火) 7月30日(金)・8月3日(火)・6日(金)	19:30~21:30

「ワード・年賀状作成・インターネット体験」

- ☆Windowsの概要とマウス・キーボードの基本操作
- ☆Wordによる年賀状作成 ☆デジタルカメラの使い方
- ☆インターネット体験 ☆メールの作成・送受信

コース	期 日	時 間
③	10月12日(火)・15日(金)・19日(火) 10月22日(金)・26日(火)・29日(金)	19:30~21:30
④	11月1日(月)・4日(木)・8日(月) 11月11日(木)・15日(月)・18日(木)	9:30~11:30

会 場/門川町立図書館 2階 情報研修室

受講資格/原則として門川町内に在住している成人男女(初級者)

※どちらのコースも受講可能ですが、はじめて受講される方が優先されます。

費 用/2,000円以内(テキスト代)

※初日にお持ちください。

定 員/各コース20名

申込方法/6月1日(火)から電話で受け付けます。

申込・お問合せ/門川町役場 社会教育課 ☎63-1140

農産物加工講座生募集

五十鈴農産加工センターでは、町内で生産される農産物を使用した加工講座を次のとおり計画いたしました。あなたも参加してみませんか！

7月	開講式 料理講習
8月	調味液加工
9月	へべす加工 栗の加工
10月	みそ加工
11月	閉講式 こんにゃく加工

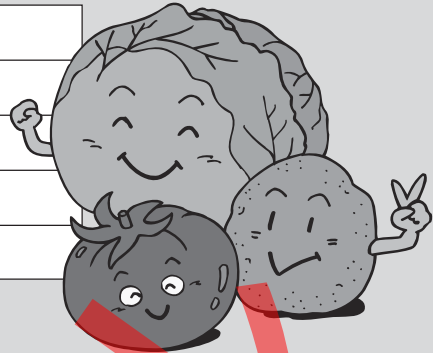

- 期 間 平成16年7月～11月(毎月第2木曜日)
- 募 集 人 員 20名(定員になり次第締め切ります)
- 申込方法・申込先 五十鈴農産加工センター(担当:原田こずえ)
☎63-7031に電話で申し込んでください。
- 応 募 締 切 6月30日(水曜日)
- 費 用 材料費程度

門川農高学校開放講座のお知らせ

門川農業高校では、教育内容を地域の方々に活用していただくため、学校開放講座を次のとおり開催いたします。ぜひご参加ください。

学校名	講座名	実施時期	募集人数	募集期間・応募方法	連絡先
門川農業高校	楽しい門農講座 対象: 門川町内および近隣市町村在住者 内容: 農業・食品加工・料理に関する講義と実習	平成16年 6月19日(土) 7月3日(土) 7月10日(土) 9月11日(土) 9月25日(土) 10月2日(土) 10月16日(土) 11月27日(土) 12月18日(土) 1月15日(土) 10:00~12:00	30	募集期間 5/17~6/11 往復葉書に住所、氏名、電話番号を記入 先着順受付 新規申込者優先	〒889-0611 東臼杵郡門川町 大字門川尾末2680番地 ☎ :0982-63-1336 F A X :0982-63-5194 担 当:高橋 寛

原則としてすべての会に参加していただきます。

旧日本赤十字社救護看護婦 旧陸海軍従軍看護婦の皆様へ

慰労給付金の支給対象とならない方に内閣総理大臣名の書状が贈呈されます。
先の大戦で戦地等に派遣され、戦時衛生勤務に服された「旧日本赤十字社救護看護婦」、「旧陸海軍従軍看護婦」の方々(慰労給付金の支給対象とならない方)の御苦勞に報いるため内閣総理大臣名の書状を贈呈いたします。

書状の贈呈は、請求に基づいて行なうこととしておりますので、書状の請求をされる方は、総務省大臣官房管理室へ直接請求書類を送付してください。

請求用紙は、門川町福祉課の窓口(☎63-1140)に用意してあります。

請求書類の送付先及び問い合わせ先

〒100-8926 東京都千代田区霞ヶ関2-1-2

中央合同庁舎2号館8F

総務省大臣官房管理室 業務担当 ☎03(5253)5182

ひとりで 悩まず
きがるに
相談してみませんか

門川町教育研究所(教育相談室)では、保護者や児童・生徒の悩みや心配ごとの教育相談をお受けしております。来訪相談もどうぞ。

気軽に相談してください

自分のこと(学習・進路・部活動など)や友だち(いじめなど)のことでなやんでいるあなた 子どものことで、心配ごとのある

保護者のみなさん…

相談電話 63-1566

所在地が変わりました

*教育相談室 (教育研究所 五十鈴小学校南校舎2階)

*相談の日 平日の火曜日~木曜日(9:00~16:00)

金曜日(9:00~12:00)

家族の心がけとかかわり方

- 子どもの話に耳を傾け、子どもの気持ちを十分受け止めてあげましょう。
- 子ども自らが考え、行動を決定する場を多く与えましょう。
- 家族の一員として喜びを味わわせましょう。
- 子どものよさをほめ、未来への夢をもたせましょう。
- 悪いことは悪いとしっかりしつけましょう。

門川町教育委員会(個人の秘密は守ります)

わたしたちの国民年金

国民年金

※年金の受給権確保について

(一)公的年金制度は、厚生年金の加入期間、各種共済組合の加入期間と、国民年金保険料納付済期間、国民年金保険料免除承認期間、カラ期間の合計が、最低二十五年(三〇〇月)はないと、どの制度から年金を受給することはできません。六十才になられた時に、受給権を確保されておられる方は、六十才より六十五才まで特別支給の厚生年金が受給できます。六十五才からは国民年金が同時に支給されます。国民年金だけの方は、六十五才より支給されますが、六十才からの国民年金くり上げ請求もできます。

計算します。しかしカラ期間の月数は、受給権確保する時の期間として計算に入れるだけで年金額の計算にはされません。

(三)自分の年金受給権は、どうなっているかを確認して安心した日々をすごしてください。年金受給年令が迫って、相談にこられますが、ほとんどの方々は安心していても六十才になられても受給を確保されていない方もおられます。このような方は、六十才より年金受給権を確保されるまで、年金に任意加入されて納めています。すでに不足分を納めてから、年金を受給されている方もおられます。自分の年金受給権に不安な方は早目に、町役場の年金係に相談してください。

六十才までに受給権を確保されるよう努力してください。苦勞して納めた保険料が、必ずあなたの老後生活の安定を保障し、さらに不慮の事故にあった時の、心強い支えになってくれます。自分のため、毎々しっかりと納めよう努力してください。

Q&A

めるよう努力してください。

Q 私は現在五十八才(昭和二十一年生れ)の自営業者の妻です。六十才になるまであと二年ほど国民年金の保険料を納める計画ですが、結婚前に集団就職で、紡織会社に四年間ほどつとめてましたが、その時の厚生年金はどうなるのでしょうか。私は六十才まで国民年金を納めると三十六年間になります。

A あなたは、六十才になられた時には、十分な年金受給権を確保されています。あなたは、厚生年金が、四年間ほどあるという事ですので、六十才より六十五才になるまで、特別支給の厚生年金が支給されます。六十五才になりますと、国民年金三十六年分が計算され、厚生年金に加算されて、支給されません。

Q 現在国民年金に加入して保険料を、納付していますが、将来より高額な年金を受けたいと思っています。何か良い方法はありませんか。

A 国民年金基金の加入をお奨めします。国民年金は、老後生活の基礎的な部分の確実な保障を行う



国民年金は、生涯あなたを支え続けます。

国民年金は、老後の年金ばかりでなく、万が一の出来事もカバーしています。

国民年金の給付(平成15年度)

65歳になったとき	加入中のけが・病気で障害が残ったとき	妻・子を残して亡くなったとき
老齢基礎年金	障害基礎年金	遺族基礎年金
年額 794,500円 (保険料を40年納めた方)	1級 993,100円 2級 794,500円	年額 1,023,100円 (子が1人いる妻が受ける場合)

考え方に基づいて年金額の水準が決められています。そこで、自営業の方などで、より高額な年金をうけたいと希望する方のために、国民年金基金制度が設けられています。詳しくは役場の年金係に相談してください。

地域ぐるみの 暴走族追放

1. 暴走族の実態

暴走族は、爆音暴走行為だけではなく、バイクや車を盗んだり、暴行、傷害事件を起こし、また、暴力団とのつながりのあるグループも多く、単なる暴走集団から犯罪集団化の様相を強めています。特に、例年夏場になると、こうした暴走族の動きが活発となり、県民の日常生活に大きな迷惑を及ぼしています。

警察におきましては、6月および7月中を暴走族取締り強化期間に設定し、取締りを強化することとしています。

交番だより



お問い合わせ

門川交番
☎63-1442

2. 地域における暴走族追放

暴走行為一掃のため、何としても「地域ぐるみの力」が必要です。

- 少年等がバイクを改造している
 - 改造したバイクを発見した
 - 暴走族らしい少年等が集まっている
- 等がありましたら、警察に連絡をしてください。

暴走族問題は、青少年の健全育成といった地域社会の問題です。家庭、学校、職場はもとより、地域ぐるみで「暴走族を許さない社会環境づくり」に取り組みましょう。

3. 暴走族追放実践スローガン

～暴走族追放のための「3ない運動」～
暴走行為を「しない」「させない」「見に行かない」

- ・ 友達の誘いに乗らない、乗せられない
- ・ 断る勇気を持つ、持たせる
- ・ 家庭では、子供の持っているバイクの改造等に気を付ける
- ・ 溜り場として利用される駐車場、空き地等は夜間閉鎖する
- ・ 暴走行為や溜り場を見たら110番する
- ・ 家庭、学校、職場、警察が連携した相談活動を進める



飲酒運転は故意犯です!! 厳罰があります。

平成16年度 児童手当 現況手続きのお知らせ

毎月6月は児童手当現況届の月となっております。つきましては、次のとおり現況届を行いますので福祉課にて手続きを行ってください。手続きをされなかったり、あるいは期限を過ぎますと手当の支給が停止されますのでご注意ください。

なお、「児童手当制度の改正（小学校3年生までの拡充）」については、現在国会で審議中であり、認定請求等の手続きにつきましては法案施行後に通知する予定です。また、小学校新1年生については制度の改正に伴い支給事由消滅を保留しているところであり、従来どおり現況届を提出していただくことになります。

0歳～小学校就学前児童	従来どおり現況届が必要です。
小学校新1年生	従来どおり現況届が必要です。
小学校2年生・3年生	現況届は必要ありません。(制度改正後別途通知します。)

期 間：平成16年6月1日（火）～平成16年6月30日（水）

場 所：門川町役場福祉課・児童家庭係（⑤窓口）

持参するもの：◆印鑑

◆健康保険証（受給者本人のものと支給対象児童全員のもの）

※保険証の種別により従来どおり年金加入証明書を提出していただく場合があります。

◆平成16年（＝15年分）度所得証明書

※ただし、平成16年1月2日以降に門川町に転入された方のみ

備 考：世帯の状況によっては、上記以外の書類提出が必要になる場合があります。



お問合せ：門川町役場福祉課・児童家庭係 ☎63-1140（内線227）

CALENDAR

6月のカレンダー

(平成16年5月14日現在)

日	月	火	水	木	金	土
		1	2	3	4	5
		胃がん検診 (7:30~9:30 役場) 図書館資料整理 休館日(終日) 乙島学園 「門川町の歴史」 (9:30~11:30 中央公民館) 乙島キャンプ場 予約受付開始 (8:30~ 企画商工水産課)	胃がん検診 (7:30~9:00 西門川活性化センター)	胃がん検診 (7:30~9:00 門川漁協)	胃がん検診 (7:30~9:00 加草公民館)	中央公民館施設開放 (9:30~12:00 中央公民館) 茶道こども教室 (10:00~12:00 中央公民館)
6	7	8	9	10	11	12
かどがわ日曜朝市 (7:00~9:00 役場駐車場) 中学生郡北夏季大会 (7日まで 会場未定) 図書館特別整 理期間休館 (17日まで)		胃がん検診 (7:30~9:00 東栄町公民館)	胃がん検診 (7:30~9:00 庵川西公民館) 行政相談日 (10:00~15:00 総合福祉センター) ベビービクス (10:30~11:30 子育て支援センター)	胃がん検診 (7:30~9:30 役場) 中央高齢者教室開講式 (9:30~11:30 中央公民館) 2歳児歯科検診 【対象H13年12月、H14 年1月生児】(13:15~ 13:45 総合福祉センター)	3歳児歯科検診 【対象H12年12月、H13 年1月生児】(13:30~ 14:00 総合福祉センター)	
13	14	15	16	17	18	19
		乙島学園 「ふるさとの芸能 庵川ばんば」 (9:30~11:30 中央公民館)	むかばき 自然教室 【草小4年18日まで】 (むかばき少年自然の家) 妊婦教室③ (13:30~15:00 子育て支援センター)	親子で遊ぼう (10:00~11:30 子育て支援センター)		中央公民館施設開放 (9:30~12:00 中央公民館) 茶道こども教室 (10:00~12:00 中央公民館)
20	21	22	23	24	25	26
かどがわ日曜朝市 (7:00~9:00 役場駐車場)		基本健康診査 (13:00~13:30 西栄町公民館) 結核・大腸がん検診 (詳細は4月に配布した 日程表をご覧ください) 郷土史講座開講式 (13:30~15:30 中央公民館)	交流学習「椎葉」 【H15年生25日まで】(椎葉村各小学校) さるびあ塾「読書の楽しみ」 (9:30~11:30 図書館) 基本健康診査 (13:00~13:30 城屋敷公民館) 結核・大腸がん検診 (詳細は4月に配布した 日程表をご覧ください)	結核・大腸がん検診 (詳細は4月に配布した 日程表をご覧ください) 基本健康診査 (13:00~13:30 庵川東公民館)	結核・大腸がん検診 (詳細は4月に配布した 日程表をご覧ください) 基本健康診査 (13:00~13:30 上納屋公民館)	
27	28	29	30			
	結核・大腸がん検診 (詳細は4月に配布した 日程表をご覧ください) 生涯学習パソコン 講座①コース (9:30~11:30 図書館) 基本健康診査 (13:00~13:30 三ヶ瀬多目的集会場)	基本健康診査 (12:45~13:00 松瀬公民館) 基本健康診査 (13:15~13:45 西門川活性化センター) 結核・大腸がん検診 (詳細は4月に配布した 日程表をご覧ください)	乳児検診 【対象H16年2月、3月生児】 (13:30~14:00 総合福祉センター)			

～やっちみろや健康づくりプラン21～
『健康づくりは食事から』

パーフェクトメニューでは、料理を量ることが、とても重要です。それは、身体の入替わりに必要な栄養素が完璧に摂取できているかを、判断するためです。また、これは日本が世界で一番多いと言われる残飯量を減らすことや生活習慣病(肥満等)予防につながり、プラン21のめざす「環境にやさしい健康な町づくり」へと直結していきます。



材
料
作
り
方
(1人分)

1. あじのみぞれたれかけ

(材料)鰯50g、大根おろし50g、とまと40g、大葉1枚、A(酒4g、薄口醤油2g、生姜汁2g) B(酢15g、砂糖3g、塩1g～1.5g)片栗粉、揚げ油、魚の骨(生10g)

【作り方】

- ①三枚におろした魚は、一口大のそぎ切りにし、A(酒4g、薄口醤油2g、生姜汁2g)をからめて10分ほどおき、ペーパーで汁気をふき、片栗粉を軽くまぶし、170～180℃の油でカラリと揚げる。
- ②大根はおろして、ざるにあげ汁気を自然にきる。とまとは1cmの角切り、大葉はせん切り、ボールにB(酢15g、砂糖3g、塩1g～1.5g)を入れて混ぜ合わせ、ここに大根おろし・とまとを加えて混ぜ、みぞれたれを作る。
- ③器に①の魚を盛り、上から②のみぞれたれをかけ、最後に大葉のせん切りを散らす。
- ④魚の骨を塩水に漬け、水気をきってカラリと揚げる。(骨せんべい)

2. 酢味噌あえ

(材料)いか25g、鶏レバー15g、にら50g、A(白味噌12g、砂糖8g、酢5.6g)

【作り方】

- ①鶏レバーは、食べやすい大きさに切り、茹でてざるにあげる。イカは大きめの短冊に切り、茹でてざるにあげておく。にらは、根の部分を輪ゴムでくくり茹でて、2～3cm長さにきり水気をきる。(茹でるときは、最後にレバーを茹でればいか・にらも同じお湯でOK)
- ②A(酒4g、薄口醤油2g、生姜汁2g)の酢味噌の調味料をすり鉢に入れてよくすりあわせる。これに、①のレバー、いか、にらを水気をきって混ぜ合わせ、器に盛る。

3. 昆布の佃煮あえ

(材料)ごま3g、昆布の佃煮10g、小松菜30g、にんじん5g

【作り方】

- ①ごまは煎って、粗ずりしておく。小松菜は茹でて、水気をきり3cm長さに切る。にんじんは3cmの長さのせん切りにし、さっと茹でて水気をきってしておく。
- ②①の材料と昆布の佃煮を混ぜ合わせて、器に盛る。

4. 枝豆のすり流し汁

(材料)枝豆30g(えんどうまたは、グリーンピース)、牛乳100g、かぼちゃ10g、にんじん10g、長芋20g、刻みのり少々、白味噌8g、出汁50g

【作り方】

- ①枝豆は茹でて薄皮もむいておく。長芋はいちょう切り、かぼちゃとにんじんも薄切りにする。
- ②鍋に出汁と①の材料を加えて火にかけ、火が通ったら、火から下ろし少し冷まして、牛乳を少し加えながらミキサーにかけ、鍋に戻して火にかけ、味噌を加えて味を調べ、器に注ぎ刻みのりを散らす。

5. ごはん・漬物・果物

ごはん100g、ぬか漬け(なす20g、きゅうり20g)、果物(キーウイ50g、パイン(生)50g)

今月の納期 ● 集合税 1期

納期内に納入しましょう!!

● 町内人口

5月1日現在人口

男	女	計	世帯数
9,062 (9,058)	10,167 (10,191)	19,229 (19,249)	6,846 (6,827)

※()内は前月



町報 かどがわ

発行日/平成16年6月1日

発行編集/門川町役場 総務財政課

〒889-0696 宮崎県東臼杵郡門川町本町1-1

TEL(0982)63-1140(代) FAX(0982)63-1356

印刷/ヤマシタ印刷

「町報かどがわ」についてのご意見・ご希望は総務財政課までハガキかFAXでお送りください。