

広報



カゼガバネ

平成25年

7

2013. JULY
No.617

○今月号の主な内容

門川南スタートインタビューの整備が許可されました…… 2～3
門川発！地域発信型映画「カミスズめし」上映会について…… 4

平成25年6月11日 門川南スタートインタビューの整備が許可されました。

門川町公式ホームページ <http://www.town.kadogawa.lg.jp/>
門川町子育て応援サイト <http://www.town.kadogawa.lg.jp/kosodate/ndos/> 携帯サイト



門川南スマートインターチェンジ の整備が許可されました。



国土交通省延岡河川国道事務の春田所長より連結許可書を
受領する安田町長

この度、本町の門川南スマートインターチェンジの連結許可をいただきましたことに対し、これまでご協力いただきました、町議会をはじめ、町民の皆様衷心より感謝申し上げます。

本町の悲願であり、町民の1万8千余の署名活動に寄せられた大きな希望が叶い、感無量の思いであります。

このスマートインターの整備により、延岡市の一部を含む住民の利便性の向上はもとより、工業の振興や、農林水産業の物流機能の向上、観光振興や、津波対策を含めた防災機能の充実など、大きな効果が発揮されることは間違いなく、本町のみならず、宮崎県北部の発展に大いに貢献できるものと確信しております。

今後は、西日本高速道路株式会社様や、関係機関のご協力を得ながら、門川南スマートインターチェンジの早期完成に努力すると共に、町としても、関連する産業振興や防災に関する取り組みを進めてまいりたいと存じます。

門川町長 安田 修

◎スマートインターチェンジとは

スマートインターチェンジ（スマートIC）は、高速道路の本線やサービスエリア、パーキングエリア、バスストップから乗り降りができるように設置されるインターチェンジであり、通行可能な車両（料金の支払い方法）を、ETCを搭載した車両に限定しているインターチェンジです。利用車両が限定されているため、簡易な料金所の設置で済み、料金徴収員が不要なため、従来のICに比べて低コストで導入できるなどのメリットがあります。



スマートインターチェンジ設置例



門川南スマートICに期待される効果

① 町民の高速道利用の利便性向上

→宮崎方面への
高速道利用が便利に！



② 新しい地域産業の振興支援

→地元企業の流通性向上。
新たな企業誘致等への展開

③ 農林水産業の活性化支援

→新鮮な門川の食材をより早く。
販路の拡大



④ 観光支援

→県内外からの
観光客の新たな玄関口



⑤ 緊急時道路ネットワークの充実

→大地震・津波等における支援拠点
からの緊急輸送道路や一次避難所
としての利用

⑥ 救急医療の支援

→救急車両の医療施設
までの搬送時間の短縮



など様々な効果が期待されます。

平成 28 年度内を整備完成目標とし、

この門川南スマートICを活用した、

よりよい町づくりに取り組んでいきます。

門川発！地域発信型映画

「ウミスズめし」凱旋上映会 & よしもとお笑いライブの開催について

昨年末12月24日から27日にかけて、門川町内で撮影された映画「ウミスズめし」の凱旋上映会が、7月28日開催されます。

門川町の風光明媚で美しい自然や、だんじり祭りの人々の熱気、海・山・川から育まれた豊富な食材など門川町の魅力が、いっぱい詰め込まれています。

映画には、多くの町民が出演し、笑いあり、涙あり、老若男女楽しめる素晴らしい作品に仕上がりました。

普段見慣れた風景も、映画を通して観ると改めて門川町の素晴らしいさを実感できるでしょう。

また、吉本興業所属の芸人によるお笑いライブも開催されます。

前売券を好評発売中ですので、ご家族、ご友人を御誘いの上、是非ご来場ください。

日時
7月28日

第1回 11:00 ~ 13:00
第2回 14:30 ~ 16:30
※いずれも開場は30分前

●場 所 門川町総合文化会館
●入 場 料

前売り 一般 2,000円
小学生 1,000円
※3歳以下ひざ上無料
※当日券は各500円増し

●お笑いライブ出演芸人
とろサーモン、あべこうじ、もう中学生

●お問い合わせ先
門川ふるさと文化財団 ☎63-0002
門川町役場企画財政課 ☎63-1140

公演内容
・オープニング
・よしもとお笑いライブ(3組の漫才・コントを予定
・舞台あいさつ
・門川地域発信型映画上映「レトロの愛情」(30分)
・門川町地域発信型映画上映「ウミスズめし」(30分)



お笑いライブ出演者



とろサーモン



あべこうじ



もう中学生

門川 キラリ人

16

池田
英勝さん

地域発信型映画製作実行委員会
門川発！うまらし映画応援団 実行委員長



お笑いでも有名な吉本興業株式会社の製作協力によって作られた門川町が舞台の映画『ウミスズめし』の上映会が、今月28日（日）門川町総合文化会館にて開催される。

「映画に携わった全ての方々之恩返しのお気持ちを込めて上映会を開催します。門川の地域色豊かな映画です。多くのお客様にご来場いただきたいですね」と意気込むのは、映画製作実行委員長を務める池田英勝さん。まちづくり活動には積極的な人物で、乙島での婚活イベント『サバイバル婚活』を成功させた有志会（商工農林漁業関係の若手グループ）の代表も務めている。

「昨年10月に映画づくりの話を持ちかけられたときは、ストーリーやロケ場所が決まっていらない状況で、しかも撮影は12月下旬と聞いて大変驚きました。門川町を盛り上げるお手伝いができればと思い引き受けましたが、ゼロからのスタートなだけに不安でいっぱいでしたね」と苦笑する。

与えられた準備期間は1ヵ月半。吉本興業からの製作ノウハウ以外は全て地元の手作り。映画製作実行委員会の立ち上げ以降は、49名の委員をまとめながら、何度も話し合いを続けた。同時進行でロケ場所の候補

地をスタッフとめぐりながら、短い期間でどのようにすればスムーズな撮影スケジュールが組めるか奔走した。

「一番苦労したのは、撮影に入る前の製作側意見と地元側（実行委員会）意見のすりあわせでした。苦労はしましたが、しっかりと意見交換することで自分たちの想いを監督には理解していただけたので本当によかったです。また撮影自体は、機動力あふれる実行委員のおかげで無事に終えることができました」と笑顔。

映画というものづくりを通して、絆を実感した池田さんは「人との出会いや繋がりが自分にとって最高の財産となりました。協力してくれるみんなの真剣な姿を見るたびに感動していましたね」と目を細める。

沖縄県で開催された『沖縄国際映画祭』で先行上映された『ウミスズめし』。

「30分という上映時間ですが、門川の魅力がぎゅっと詰め込まれており、10年経って見ても色褪せない、そして子どもたちの世代にも自信を持って見せられる映画に仕上がっています」と語る池田さん。

ふるさと門川への熱い想いによって生まれた映画『ウミスズめし』。見たえある映画に間違いはない。

トピックス

第30回 全日本ウエイト制空手道選手権 大会で原田祐光選手が優勝！

6月1日(土)～2日(日)大阪府立体育会館で開催された「2013オープントーナメント第30回全日本ウエイト制空手道選手権大会の軽量級(65kg以下)で、加草出身の原田祐光選手(本部直轄浅草道場)が優勝。「親孝行ができてうれしい。今後は無差別級での優勝を目指したい」と抱負を語っていました。ご活躍をお祈りします。

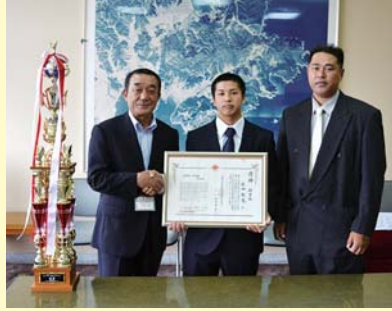

門川ローカルサーファーズのみなさんでビーチクリーンを行いました。

6月2日(日)の朝、門川の海が大好きな地元サーファーのみなさんが、五十鈴川河口周辺のビーチクリーンを行いました。当日は雨の中ごみ拾いをしたのですが、流れてきた空き缶やペットボトルにまじっ

て、家庭から出たと思われる残飯や釣り客の残して行った釣り道具等もありとても残念に思いました。みんなの海、みんなできれいに、みんなで楽しみましょう。

朝食レストランが おこなわれました

今年も5月に、門川中学校の1年生197名に対して朝食レストランがおこなわれました。1組から6組まで1クラスずつおこなわれ、成長期である中学生に必要な朝ごはんは「どれくらいの量」なのか、「どんなもの(質)」を食べたら良いのか、実際に食べて、食べることで体感しました。



朝食レストランでは、「早起き・早寝・朝ごはん・朝うんち」をテーマに、朝ごはんの大切さを学びます。そして、3つの約束事①赤・黄・緑の食材を確認しながら食べる②よくかんで食べる③感謝の気持ちを込めて「いただきます」のあいさつをするというものがありません。この約束事ながらみんなで楽



しく朝食をいただきました。残食も少なく、今年全員完食したクラスもありました。

生徒の感想

○アンケートの中から生徒の感想を一部ご紹介します。
・はじめて朝にこんな栄養がたっぷりあって量も多い朝食を食べたけど、やっぱりいつもより元気も出たし、少し眠かったけど頑張ることができた。
・みんなで楽しく食べれたし、朝早くからおいしい朝食を作ってくれた方々に感謝したい。今日の朝食を食べ、どれほど朝食は大切なことなのか実感できた。
・朝食レストランではおかずが多かったけど昼食までもった。朝いっぱい食べると



授業に集中できた。
・毎朝の朝食がこんなに大切とは思わなかった。これからは早く起きて、たくさんバランスがいい朝ごはんを食べるようにする。
・家族には時間がないから朝食を食べない人がいるので朝食の大切さを伝えた。
・トーストだけではなく、くだものを足したり、卵を足したりしてバランスのとれた朝食がとれるように心がけたい。
・今までの毎日の朝ごはんは「ごはん、野菜、みそ汁」だったのもっと赤の食品をプラスできるといいなと思った。



町内の方々に支えられて...

朝食レストランの朝ごはんは、町内とれた旬のお野菜、お魚をできるだけそろえていただき、それらの食材を町内の食のボランティア団体である「食生活改善推進員(ヘルスメイト)」の方々にお願いして調理していただくなど、多くの町内のみなさんの力に支えられて作られています。また、町長や教育長、区長さんにも参加していただきました。



「限度額適用・標準負担額減額認定証」について

後期高齢者医療の被保険者で平成25年度住民税非課税世帯の人は、「限度額適用・標準負担額減額認定証」の交付を受けることができます。この認定証を医療機関の窓口で提示することで、窓口でのご負担（保険適用分）が限度額までになります。（下表は入院の場合になります。）
認定証の交付を受けるには申請が必要となります。申請は随時受け付けておりますので、認定証が必要な方は手続きを行ってください。

◆現在「限度額適用・標準負担額減額認定証」をお持ちの方へ

現在交付されている認定証の有効期限は平成25年7月31日までとなっています。引き続き認定証が必要な場合は8月中に再申請を行ってください。

- 対象者…後期高齢者医療の被保険者で、平成25年度住民税非課税世帯の人
- 申請場所…門川町役場 町民課 医療年金係 ⑤窓口
- 必要なもの…後期高齢者医療保険証、印鑑、限度額適用・標準負担額減額認定証（更新の人のみ）

◆入院時の窓口負担限度額・食事代

所得区分	自己負担限度額 (1ヶ月)	食事代(1食)	
			療養病床入院の場合
認定証なし(一般)	44,400円	260円	460円
認定証あり	※1 区分Ⅱ	210円 ※3 (長期入院は160円)	210円
	※2 区分Ⅰ	100円	130円 (高齢福祉年金受給者は100円)

- ※1 世帯の全員が住民税非課税である世帯に属する人
- ※2 世帯の全員が住民税非課税で、かつ世帯全員の所得が0円の方
- ※3 認定証の交付を受けている期間に90日を超える入院がある場合は食事代が減額されません。

保険証の更新について〈国民健康保険〉

現在お持ちの国民健康保険証の有効期限は平成25年7月31日までです。

新しい保険証は7月下旬に郵送いたします。受け取ったら、記載内容(住所・氏名・生年月日)をご確認ください。

保険証は、台紙に貼り付けて郵送します。紛失にご注意ください。なお、今お持ちの保険証は8月1日以降に、ハサミ等で細かく切つてご処分ください。

【お問い合わせ先】

町民課 医療年金係
(役場1階③窓口)
☎63-1140 (内線227)

※3 認定証の交付を受けている期間に90日を超える入院がある場合は食事代が減額されません。申請の際は、病院の領収書など入院日数の分かる書類をご持参ください。

※3 の人も、有効期限が7月末日となっていますので、8月以降も必要なのは、8月に更新手続きを行ってください。

【お問い合わせ先】

町民課 医療年金係
(役場1階③窓口)
☎63-1140 (内線227、228)

国民健康保険被保険者証

有効期限 平成26年7月31日

記号番号 00***** 性別 男

氏名 門川 太郎

生年月日 昭和****年**月**日

資格取得年月日 昭和****年**月**日

交付年月日 平成25年8月1日

住所 東白杵郡門川町本町*丁目*番地

世帯主氏名 門川 太郎

保険者番号 450734 保険者名 門川町

新しい保険証(色は水色)

7月は重度障がい者(児)医療費受給資格者証の更新月です！

重度障がい者(児)医療費受給資格者証をお持ちの方は、次のとおり資格者証の更新手続きをされますようお願いいたします。

◇手続き場所

福祉課 地域福祉係

◇ご持参いただくもの (※印は該当者のみ)

- ・身体障害者手帳、または療育手帳
- ・印鑑
- ・健康保険証
- ・資格者名義の金融機関の通帳
18歳未満の方については、保護者名義の通帳で構いません。
- ・受給資格者証(有効期間がH25.7.31までのもの)
※平成25年度 課税・所得証明書
(平成25年1月1日以降に門川町に転入された方のみ。旧住所地で取得)

期 間
7月2日(火)
～7月16日(火)

◇お問い合わせ先

門川町役場 福祉課 地域福祉係 電話 63 - 1140 (内線 233)

※該当する方には、別途案内文書を送付いたします。

重度障がい者(児)医療費助成制度とは…

重度障がい者(児)医療費助成制度とは、重度障がい者(児)に対し医療費の一部を助成し、福祉の増進を図ることを目的としています。

〈助成対象者〉

- ・身体障害者手帳の等級が1級または2級の方。
- ・療育手帳の等級がAの方。
- ・身体障害者手帳の等級が3級かつ療育手帳の等級がB1の方。

〈助成条件〉

- ・障がい者本人、障がい者の配偶者及び扶養義務者の所得が所得制限額未満であること。

〈助成金額〉

- ・助成する金額は、保険診療分の本人負担額から1人あたり1,000円/月を差し引いた金額です。ただし、医療費が高額になった場合に、後日、支給される「高額療養費」や「附加給付」等がある場合には、この支給額を差し引きます。
- ・保険診療外である入院時の食事代や差額ベッド代、介護保険制度の利用料、往診の車代等は、助成の対象外です。

〈入院に伴う助成方法〉

- ・平成18年12月より、入院に関する分については、現物給付が実施されています。現物給付とは、利用者が病院等の窓口で1,000円/月の自己負担額を支払えば、それ以上の金銭的負担をせずに、医療給付を受けることができる制度です。そのため、入院時には医療機関の窓口で、受給資格者証を必ず提示する必要があります。

〈助成方法〉

- ・外来(通院)分については、申請に基づく償還払いとなります。(登録口座に翌月25日振込)
- ・ただし、医療費が高額になった場合に支給される「高額療養費」や「附加給付」がある場合には、支給額確定まで期間を要するため、支払が遅れることがあります。

避難所に行く場合の持参品

大雨や台風の影響により、河川氾濫が起こる可能性が出てきた場合には、「避難準備情報」や「避難勧告」等を発令し、住民の方には避難所への移動をお願いしているところです。

各地の避難所は、緊急的に設置いたしますので、施設には十分な設備が整っているわけではありません。

次に示すようなものは、ご持参いただきますようお願いいたします。

- 懐中電灯
- 携帯ラジオ(予備電池)
- 非常食
- 飲料水
- 現金や貴重品
- タオル
- 救急セットや常備薬
- 衣服や下着類
- ミルク・哺乳瓶・紙おむつ
- 軍手
- 使い捨て食器 等



日頃からの準備が大切ですので、
皆さまのご協力をよろしくお願いします。



地域を守るのはあなたです。防災士養成研修のお知らせ

宮崎県では、県民の防災に対する意識の啓発、知識・技能の修得や向上を図るために、地域で防災活動の中心となる「防災士」養成研修を行っております。

研修のおもな構成は、①基礎コースの受講、②課題レポートの提出、③専門コースの受講、④試験となります。

地域防災士の基礎コース(1日)は県内12ヵ所で開催され、専門コース(2日)が宮崎市・延岡市・都城市の3ヵ所で行われます。また、教職員防災士研修(9会場)や福祉施設従事者防災士研修(4会場)も開催されますので、詳しい情報は宮崎県のホームページをご覧ください。

門川町では、①基礎コースの受験料3,000円とNPO法人日本防災士機構への認証登録料5,000円の合計8,000円を、後日、本人申請に基づき助成しております。

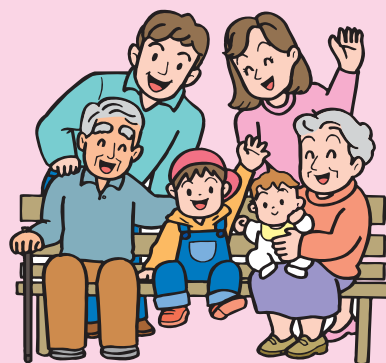

<お問い合わせ先>

門川町役場 総務課 消防防災係
☎ 63-1140 FAX 63-1356

または、宮崎県危機管理課 防災推進担当
〒880-8501 宮崎市橘通東2-10-1
☎(0985)26-7066 FAX(0985)26-7304

かどがわ温泉 心の杜 湯ったり情報

温泉プール 7月20日(土) オープン!!

7月20日(土)から8月25日(日)まで、屋外リラクゼーションプールを営業します。

門川湾を一望できる施設には、約20mのプール、幼児用プール、採暖プールがあります。

プール営業時間は午前10時から午後7時までです。

大人500円、中学生300円、4才から小学生200円の入浴料で、プールと温泉の両方がご利用できます。

20枚綴り回数券(優待券1枚付き)を購入すると、4才から小学生は1回133円、中学生は1回228円となり大変お得です!

兄弟、お友達とぜひ遊びにきてください。楽しい夏休みを、ぜひ、心の杜でお過ごしください!



営業時間

午前10時から午後10時
レストランは11時～21時
(オーダーストップ 20時30分)

サウナ情報

	月	火	水	木	金	土	日
男湯	ミスト	ドライ	ドライ	ミスト	ドライ	ドライ	ドライ
女湯	ドライ	ミスト	ミスト	ドライ	ミスト	ミスト	ミスト

ドライ…乾式 ミスト…蒸気式

休館日 7月8日(月)・8月5日(月)

心の杜レストラン「味処こころ」 7月1日より夏メニュー始めます!!

- ・冷汁 500円
- ・かき氷 200円
- ・かき氷ミルクかけ 250円
- ・氷フロート 300円

かき氷・ソフトクリーム・氷フロート・フライドポテトは、お持ち帰りできます。レストラン・売店は自由にご利用できます。お気軽にお立ち寄りください。

《お問い合わせ先》かどがわ温泉心の杜 (門川町福祉健康交流研修センター)

〒889-0602 宮崎県東臼杵郡門川町大字庵川1942番地 電話: 0982-63-7780

図書館だより 第82号

平成25年7月1日発行



かどがわちょうりつとしょかん
門川町立図書館
TEL. 0982(68)0001
FAX. 0982(68)0024
http://www.kadogawa-lib.jp

新刊・話題の本

- 《一般》
- ★天佑なり
幸田 真音/著 角川グループホールディング
- ★泣き童子
宮部 みゆき/著 文藝春秋
- ★きみの町で
重松 清/著 朝日出版社
- 《児童》
- ★ありがとう チュウ先生
パトリシア・ボラッコ/作・絵 岩崎書店
- ★サムとサラのせかいたんけん
ダニエル・カーク/作・絵 瑞雲舎
- ★ちきゅうがウンチだらけにならないわけ
松岡 たつひで/作・絵 福音館書店

おはなし会のご案内

- 7月10日(水)・7月24日(水)【時間10:30～】
※乳児・幼児向けです。
- 7月13日(土)【時間11:00～】
※どなたでもご参加いただけます。

☆☆原画展開催について(ご案内)☆☆
絵本作家、梅田俊作氏の新作『うわさごと』の原画展を門川町立図書館に於きまして開催致します。
期間: 8月6日(火)～8月18日(日)
原画の素晴らしさをご堪能してください。詳細は町広報誌8月号にてお知らせ致します。お楽しみに!
*只今、町立図書館では、映画『ひまわりと子犬の7日間』のミニパネル展開催中

夏休み期間中の図書館利用について

夏休み期間中は図書の貸出、AV視聴コーナー、インターネットコーナー、学習室の利用が大変多くなります。以下の点に注意して図書館を上手に活用しましょう。

- 図書の貸出
夏休みに読書感想文や自由研究をする方は、早めにテーマを決めて本を借りましょう。
※借りた本は必ず期限内にご返却ください。
- AV視聴&インターネットコーナー
多くの利用者で混み合いますので、一人1日1回のご利用です。
- 学習室
1階の席は本を閲覧される方が優先です。ご自分の資料等を持ち込んで自習をされる方(宿題・課題など)は、2階の学習室をご利用ください。
～学習室利用時間～
◎火～金曜日…14:00～18:45
◎土・日曜日…10:00～16:45
※夏休み期間中(7/21～8/25:休館日を除く)は連日、午前10時からご利用できます。



■利用時間:(火～金曜日)午前10時～午後7時
(土・日・祝)午前10時～午後5時

■休館日:毎月1日(図書整理日)、毎週月曜日

国民年金保険料の免除申請を受けている方へ

免除の承認を受けるためには、原則として毎年申請が必要です。

国民年金保険料の免除申請は7月から翌年6月までの期間が対象なので、これまで免除を受けていた方は、6月末で免除が終了します。

免除が終了した方には定額の納付書（月額 15,040 円）が届きますので、7月以降も引き続き免除を希望される場合は、あらためて免除申請をしてください。

申請を行わず、保険料を未納のままにしておくと、不慮の事故などにより障害が残った場合に、障害年金を受けることができなくなります。

●手続きに必要なもの（代理の方でも手続きできます）

①年金手帳

②認印（本人が署名する場合は不要）

また、24年3月31日以降に退職された方で、離職票もしくは雇用保険受給資格者証をお持ちの方は、あわせて持参してください。

●手続きをする場所・お問い合わせ先

門川町役場 町民課医療年金係（☎ 0982-63-1140）

延岡年金事務所（☎ 0982-21-5424）



今月の移動年金相談

日 時：7月25日（木）午前10時～午後3時

場 所：日向市中央公民館

ご予約は、延岡年金事務所（☎ 0982-21-5424）まで

要予約

40歳～74歳の国保の方

医療機関での「国保さわやか健診」は、9月30日までです。早めに、ご受診ください。



この健診は、メタボリック症候群を**予防**する目的で実施します。毎年、1回健診を受けましょう。

★治療中の方も対象になります。

《**診査内容**》身体計測・腹囲測定・検尿・問診・血液検査・診察

※血液検査がありますので、午前中受診は朝食、午後受診は、昼食を食べずにおいでください。

《**対 象**》門川町国民健康保険加入の40歳～74歳までの方(国民健康保険加入の方だけが対象となります)

《**料 金**》1,000円

※**受診には、必ずクリーム色の受診券（4月末郵送済）、健康保険証が必要です。**

実施医療機関	実施曜日	受付時間	予 約
日向病院 ☎ 63-1321	火水木金	8:00 ~	日向病院の健診係に電話予約(予約時間 8:30~)
田中病院 ☎ 63-2211	月~金	8:30 ~ 12:00 15:00 ~ 17:00	不要
	土	8:30 ~ 12:00	
白石病院 ☎ 63-1365	月~金	14:00 ~ 16:00	不要
柴尾医院 ☎ 50-4332	月~金	9:00 ~ 11:00	不要
長田整形外科 ☎ 63-0507	月火水金	14:00 ~ 17:00	不要
森迫胃腸科・内科 ☎ 63-2048	月火木金	8:30 ~ 11:30 14:30 ~ 16:30	不要 ※月2回土曜休診
	水土	8:00 ~ 11:15	

★6月7・8・9日の集団健診を受けた方は、対象にはなりません。

★日向市内の医療機関は、事前に電話で時間等ご確認ください。

国保さわやか健診を受けて、自分の健康の再確認をしましょう。

《お問い合わせ先》

門川町役場 町民課 健康づくり係

☎63-1140(内線223・224)

平成25年度門川町職員採用試験のお知らせ

平成25年度門川町職員採用試験については、**平成25年7月1日に実施要領を公告**する予定です。

詳細については、公告日に決定し、役場掲示板に掲示する他、門川町ホームページに掲載しますが、採用試験の種類等について次のとおり予定していますので、お知らせします。

種類	職種	採用予定人員	受験資格
初級	一般事務	若干名	平成4年4月2日から平成8年4月1日までに生まれた者
中級	保育士	若干名	昭和61年4月2日から平成6年4月1日までに生まれた者(注)
上級	一般事務	若干名	昭和61年4月2日から平成4年4月1日までに生まれた者

(注) 保育士は、保育士の資格を有する者(平成25年度の試験において資格取得見込みの者を含む。)に限ります。資格を必要とする試験については、資格が取得できない場合、採用になりません。

なお、**受付期間は7月22日～8月9日**とする予定です。

お問い合わせ先

門川町役場 総務課 職員係

☎63-1140(内線240)

ごみ収集車の火災が発生しました

6月5日(水)午前11時ごろ「不燃物類」の収集中のごみ収集車から火災が発生しました。

発火地点と思われる個所から、ライターや穴の開いていないカセットボンベ缶やスプレー缶が見受けられましたが、不燃物類は「燃えないごみ」と思いこまれていることから、他のごみ種に比べて分別の状況が悪く、本来燃えるごみであるプラスチック容器やごみ出しに使用したビニール袋、また他の穴の開いていないスプレー缶等に引火することで火災となつてしまったと考えられます。

今回は、幸い地元の方の協力による消火器による初期消火と消防がすぐに駆けつけ重大な事故にはなりませんでしたが、ごみ収集車の火災は、ごみ収集車、収集作業をされる方、また付近にお住まいの方や住宅などに多大な被害を及ぼす恐れがあります。また、場合によっては人命に関わる大きな事故につながる可能性があります。

一人ひとりがごみ出しのマナーを再確認し、適正な排出を心掛けましょう。



環境水道課からのお知らせ

夏が近づき、道路沿いの垣根や空き地の雑草などが伸びてきているのが見受けられるようになり、近隣住民の方々からの苦情が増えてきております。自主的な剪定、草刈りをよろしくお願いいたします。

第63回 社会を明るくする運動 (7月強化月間)です

「犯罪や非行を防止し、

立ち直りを支える地域の力」

「社会を明るくする運動」は、すべての国民が犯罪や非行防止と立ち直りについて考え、それぞれの立場で力を合わせて犯罪や非行のない安全で安心な地域社会を築こうとする運動です。

- ・のぼり旗による啓発運動
- ・法務大臣メッセージの伝達(町長)
- ・街頭啓発(チラシ等配布)
- ・作文募集(小・中学校)学校へ依頼
- ・協力雇用主の登録制度推進(刑務所、少年院退所者等就労支援)
- ・地域との懇談会



(平城育成会) なかよく・ケーキづくり

延岡地区保護司会 門川支部

あつい日は
水遊びがいちばん！
みんなできてね。
まってるよ～



中須街区公園ちびっこプールが
オープンします！

- 利用期間
7月20日(土)～8月31日(土)
- 休園日
雨天の日・8月13日・14日・15日・16日
- 利用時間
午前10時～午後4時
- 入園料
一人1回100円(保護者は無料)
- お問い合わせ
※保護者同伴でお願いします。
子どもだけでの利用はお断りします。
- お問い合わせ先
門川町役場建設課管理係
0982-63-1140

～新エネルギー・省エネルギー情報～

東日本大震災以来、エネルギー問題は再び国民からの注目を浴びることとなりました。
今夏の九州電力管内の電力需給量は安定的と予想されていますが、電力需要が急騰する等で、供給量がひっ迫される可能性もあります。自分に出来る簡単なことから、省エネに取り組みましょう。

＝ご家庭で出来る節電とその効果＝

エアコン	冷蔵庫	照明
<ul style="list-style-type: none"> ● 室温 28℃を心がける。 10% ● 「すだれ」や「よしず」などで窓からの日差しを和らげる。 10% ● 無理のない範囲でエアコンを消し、扇風機を利用する。 50% 	<ul style="list-style-type: none"> ● 設定を「強」から「中」に変える。 2% ● 扉を開ける時間をできるだけ減らす。 	<ul style="list-style-type: none"> ● 日中は不要な照明を消す。 2%
<h3>テレビ</h3> <ul style="list-style-type: none"> ● 省エネモードに設定するとともに、画面の照度を下げ、必要な時以外は消す。 2% 		

＝九州電力からのお願い＝

以下の期間の節電のご協力をお願いいたします。

期 間 平成25年7月1日(月)～9月30日(月)の平日 ※8/13～8/15を除きます。

時 間 9時～20時

〔特に、日中ご在宅の場合は13時～17時について重点的な節電へのご協力をお願いいたします。〕

内 容 昨夏にご協力いただいた節電の約8割を目安に、健康や生活に支障のない範囲で、可能な限り節電にご協力をお願いいたします。

文書取扱：企画財政課 企画政策係(内線：251)

かどがわ文化遺産を知って語ろう
文化財はかせ養成講座

受講生募集中

4月の募集に引き続き、受講生募集中です。

門川に生まれただけ、門川に住んで長いけど：門川のことあまり知らないなという方、わが町かどがわの良さを再発見できますよ。

ふるさとかどがわの歴史や文化と一緒に学んでみませんか？

●期間

平成25年9月から平成26年2月まで(月一回、全6回開催予定)

●講座内容予定

文化財)

9月19日(開講式/講話：ふるさとの文化財)
10月17日(講話：古文書の基礎1・紙に書いた歴史)

11月21日(講話：古文書の基礎2・石に刻んだ歴史)

12月19日(ワークシヨップ1・身近な文化財を探そう)

1月16日(ワークシヨップ2・思い出の町を地図にしよう)

2月20日(閉講式/地図の完成、ふるさとを語る)

●時間

午後1時30分～3時30分まで

●会場

中央公民館ほか

●定員

30名程度(先着順)

応募が10名に満たない場合は開講を見合わせますので、よく了解下さい。

●参加費 820円(傷害保険料・送料込)
ほかに材料、資料代等実費をいただく場合があります。

●募集期間 7月8日(月)～26日(金)

●応募受付 月曜～金曜までの午前9時から午後5時まで、電話、FAXで受付します。

●申込・お問い合わせ先

門川町教育委員会 社会教育課

☎63-1140(内線266)

開講の決定につきましては、募集期間終了後、8月9日までにハガキで通知いたします。

※万一開講できない場合につきましてもご連絡差し上げます。

パソコン講座受講生募集!!

「基本を学ぼう エクセル(基礎)」
夜間の部

表計算ソフト「エクセル」について基礎から学んでみませんか？

講師の先生が分かりやすく指導します。

☆エクセルの基礎知識 ☆表の作成

☆簡単な関数 ☆グラフの作成 等

日程(5日間)	時間
7月19日(金)	午後 7時30分
7月23日(火)	午後 7時30分
7月26日(金)	午後 7時30分
7月30日(火)	午後 9時30分
8月2日(金)	午後 9時30分

●費用 テキスト代 2,100円

「エクセル2007応用講座」
夜間の部

この講座は、エクセルの基本を踏まえ、更に機能を活用した応用講座です。

段組みやタブの設定、データの挿入や並び替えなどの様々な書式設定をはじめ図形を使ったインパクトのある文書の作成などを学習します。

※Excel 2007の基本操作ができる方が対象となります

日程(4日間)	時間
8月6日(火)	午後 7時30分
8月9日(金)	午後 7時30分
8月16日(金)	午後 9時30分
8月20日(火)	午後 9時30分

●費用 テキスト代 2,100円

【各講座共通】

●定員20名

(定員になり次第、受付終了)

●受講資格

原則として門川町内に在住している成人男女

●会場

門川町立図書館 2階 情報研修室

●申込方法 お電話にてお申し込みください。

●申込・お問い合わせ先

門川町役場 社会教育課

☎63-1140(内線266)

平成25年度「戦没者遺児による慰霊友好親善事業」が実施されています

日本遺族会は、「戦没者遺児による慰霊友好親善事業」の参加者を募集しています。

同事業は、厚生労働省から補助を受け実施しており、先の大戦で父等を亡くした戦没者の遺児を対象として、父等の戦没した旧戦域を訪れ、慰霊追悼を行うとともに、同地域の住民と友好親善をはかることを目的としています。

費用は、参加費として9万円。5年を経過した方(平成19年以前参加者)は2回目の応募をすることができます。

日程等の詳細は、日本遺族会事務局
☎03-3261-5521まで。

五十鈴農産加工センターからのお知らせ

地元農産物を利用して加工品の試験・開発をおこなってきた門川町農産加工グループが、高齢のため継続していくことが難しくなってきました。

そこで、後継をしてくれるグループを募集することとしました。興味のあるグループの方は、7月22日まで、左記へ連絡をください。

●門川町役場 産業振興課 農政係

☎0982-63-1140(内線288)

●五十鈴農産加工センター

☎0982-63-7031

原子爆弾被爆者がん検診実施の
お知らせ

被爆者健康手帳および第一種健康診
断受診者証をお持ちの皆さまを対象と
した平成25年度がん検診を県内9機関
で実施します。

受診料は無料ですので、健康管理の
ために受診されるようお願いします。

なお、検診日は各機関により異なり
ますので、あらかじめお近くの保健所
にお問い合わせください。

●実施期間

8月～12月

●実施機関

宮崎・延岡・日南の各県立病院、都
城健康サービスセンター、小林市立病
院、済生会日向病院、高千穂町国民健
康保険病院、串間市民病院、国立病院
機構宮崎病院

●お問い合わせ先

県庁健康増進課

☎0985-26-7079

または各保健所

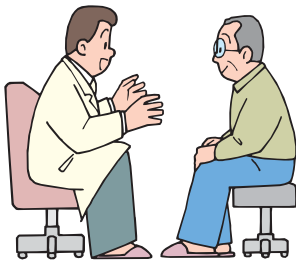

使用済みの農業用廃プラスチックは正しく処理しましょう

廃プラは焼かない！捨てない！リサイクル！

農業用廃プラ
スチックとは

使用済みの農業用ビニールや農業用ポリフィルムのことで、一般的には「農業生産資材廃棄物」と呼ばれています。また、『廃棄物処理及び清掃に関する法律』では「産業廃棄物」に分類され、排出事業者の適正な処理が義務づけられています。

そこで…

農業用廃プラスチックは通常は門川町清掃工場に搬入できません。そこで、当協議会で年3回ほど回収をおこなっています。当協議会ではリサイクル用として適正処理していますので、ご協力をお願いいたします。

《搬入時の注意事項》

①塩化ビニールフィルム（ハウス・トンネルのビニールなど）について
・耳ひもを取り除き、重量10～15kg程度にして2ヶ所ほど結束してください。

②ポリフィルム

- ①POフィルム、ポリマルチ、加温機のダクト、肥料袋など
・細かい分類に分別して、適当な長さ・重さで梱包してください。
- ②ヒモ状のもの、育苗ポットなど
・ゴミ袋に入れて、封をしてください。

③いずれも処理手数料がかかりますので、ご理解をお願いします。

又、ビニールフィルム（kg当り5円）とポリフィルム（kg当り20円）では料金が違いますので、混合しないよう区分して梱包してください。

梱包例

ハウスビニールやマルチの場合

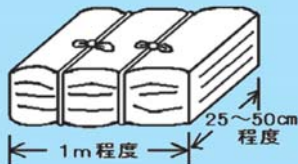

梱包例

肥料袋の場合



梱包例

ヒモ状・育苗ポット
の場合



搬入 場所	第1回	平成25年7月第2火曜日を予定	※7月9日(火)	午前8:30 ～ 午前11:30	搬入場所 門川町清掃工場
	第2回	平成25年10月第2火曜日を予定	※10月8日(火)		
	第3回	平成25年12月第2火曜日を予定	※12月10日(火)		

※搬入日が確定しましたら、町広報等に掲載します。搬入日・時間以外は、検査員や計量者が居ませんので搬入できません。

【お問い合わせ先】

門川町役場 産業振興課 農政係 0982(63)1140(門川町農業用廃プラスチック適正処理対策推進協議会)

「ライトダウンキャンペーン2013」に参加しませんか

環境省の呼びかけで、2003年より地球温暖化防止のため、全国一斉にライトアップ施設の消灯を呼び掛けるライトダウンキャンペーンが実施されています。

●日時

平成25年7月7日(日)七夕ライトダウン ※夜8時から10時までの2時間程度

●取組内容

右記の時間帯、看板・サイン・外灯等の屋外照明や店舗・オフィス等の屋内照明をライトダウン(消灯もしくは照度を下げる)していただきます。

●参加・登録方法

7月5日(金)までに、左記リンクのライトダウンキャンペーンホームページから登録を行ってください。

●備考

(1)ご協力いただける企業・団体等はライトダウンキャンペーンホームページに掲載されます。

(2)ライトダウンキャンペーンホームページから、施設来店者に対するキャンペーン告知ポスターがダウンロード出来ますのでご利用下さい。

●ホームページ

ライトダウンキャンペーン
http://coolartday.jp/

7月8日(月)に外国人住民の住民基本台帳ネットワークの運用が開始されます

これにより、外国人住民の方は住民登録地の市区町村で住民基本台帳カードの交付や公的個人認証サービス(電子証明書)を受けることができます。(別途手数料がかかります)

住基ネットの運用開始(平成25年7月8日)後には住民票コード通知をご本人に送付いたします。

〈お問い合わせ先〉

○町民課町民窓口係

☎0982-63-1140

(内線221)

○総務省コールセンター

☎0570-066-630

(ナビダイヤル)

☎03-6301-1337

(IP電話、PHSの場合)
(日本語、英語、中国語、韓国語、スペイン語、スペイン語、ポルトガル語の言語に対応)

受付時間はともに8:30~17:15(土日祝日を除く)です。



第44回 九州芸術祭文学賞 平成25年度作品(小説)募集!

締め切りは9月2日(必着)

公益財団法人・九州文化協会は、九州各県、福岡、北九州、熊本の政令指定都市と共催で、平成25年度第45回九州芸術祭の一環として、第44回『九州芸術祭文学賞』(文藝春秋協賛)の作品(小説)を募集します。最優秀作品は、文藝春秋季刊『文學界』に掲載、全国に紹介されます。

この賞は、すぐれた作品、埋もれた人材を発掘・育成し、九州・沖縄全域の文学活動を盛り上げる役割を担っています。奮ってご応募ください。

『九州芸術祭文学賞』応募要項

●応募資格

九州(沖縄を含む)在住者に限る。

●応募作品

小説。未発表作品一編に限る。同人誌を含め既発表作品は不可。

●応募条件

四〇〇字詰め原稿用紙五五枚から六〇枚まで。パソコンの場合も縦書き、A4判(横)で一枚二〇字詰め二〇行のこと、原稿には頁数を入れる。読み易い大きさの文字、行間を選ぶこと。

①原稿には住所、氏名(ふりがな・あればペンネーム)、生年月日(年齢)、職業、連絡先電話番号を必ず明記、簡単な略歴をつけること。

②原稿には四〇〇字詰め原稿用紙一、二枚程度の梗概を必ずつけること。作品はできるだけ当用漢字、新かなづかいによること。

③文字は鉛筆で書かないこと。

④原稿は返却しない(必要な人はコピーをとっておくこと)

以上の条件が満たされていない原稿は初めから審査の対象になりません。

●原稿締切 9月2日(月)必着

●原稿送り先

〒880-8501

宮崎市橘通東2-10-1 宮崎県総合政策部文化文教・国際課『九州芸術祭文学賞作品係』あて

●作品選考 次の二つに分ける。

①地区選考 九州各県、福岡市、北九州市、熊本市の十一地区に分け、地区優秀作各一編、次席各一編を選ぶ。

②最終選考 十一地区の優秀作十一編の中から最優秀作一編を選ぶ。(選考委員は五木寛之、村田喜代子、秋山駿、『文學界』編集長)

●入選作発表

①地区優秀作 氏名は十一月上旬発表。作品は、各地元配布の新聞あるいは関係誌に掲載することがある。

②最優秀作 氏名は平成二十六年一月下旬発表。作品は、文藝春秋発行『文學界』平成二十六年四月号に掲載。

●賞金など

①最優秀作には賞金三十万円と「青木秀賞」(賞金二十万円)を贈る。(最優秀作の著作権は九州文化協会に属する)

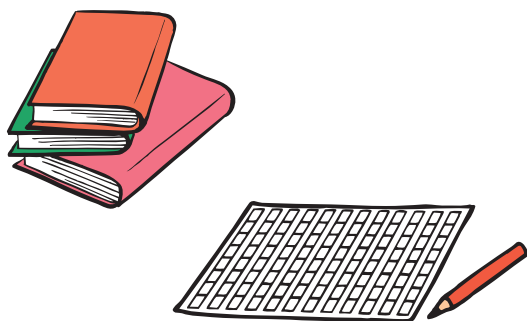

- ② 地区優秀作各編には、それぞれ賞金五万円（ただし最優秀作には選ばれたものは除く）、次席各編に二万円ずつ贈る。
- ③ 文学賞贈呈式は平成26年3月に行う。
- 作品集刊行
第一〜四十三回の『九州芸術祭文学賞作品集』刊行に続き、第四十四回作品集を継続刊行する。
過去の作品集ご希望の向きは九州文化協会までお申し込み下さい。
- 公益財団法人九州文化協会
〒810-0001
福岡市中央区天神1丁目4-1
西日本新聞会館12階
☎ 092-771-0188

自衛官募集

※ご不明な点がございましたら自衛隊日向地域事務所(TEL 52-6914 FAX兼用)までご連絡ください。なお、自衛官募集ホームページ等でもご確認できます。

募集種目		募集人員(全国)	資格	受付期間	試験期日及び合格発表		入(校)隊
一般曹候補生		参考(平成24年度) ・陸 約2,100名 (うち女子約80名) ・海 約1,000名 (うち女子約40名) ・空 約750名 (うち女子約80名)	18歳以上 27歳未満の者	8月1日 ～9月6日	試験期日 1次:9月16～17日 2次:10月5～11日 いずれか1日を指定	合格発表 1次:9月30日 最終:11月8日	26年3月下旬 ～4月上旬
自衛官候補生	男子	参考(平成24年度) ・陸 約6,400名 ・海 約570名 ・空 約1,320名	18歳以上 27歳未満の者	年間通じて 行っています。	受付時に お知らせ します。	合格発表日は試験時 にお知らせします。	採用予定通知 書でお知らせ します
	女子	参考(平成24年度) ・陸 約500名 ・海 約80名 ・空 約130名	18歳以上 27歳未満の者	8月1日 ～9月6日	試験期日 9月22～26日 いずれか1日を指定	合格発表 11月8日	26年3月下旬 ～4月上旬
航空学生		参考(平成24年度) ・海 約70名 (うち女子若干名) ・空 約40名 (うち女子若干名)	高卒(見込含) 21歳未満の者	8月1日 ～9月6日	試験期日 1次:9月21日 2次:10月12～17日 3次:11月9～12月2日	合格発表 1次:10月4日 2次:(海)11月6日 (空)11月1日 最終:26年1月22日	26年3月下旬 ～4月上旬
予備自衛官補	一般	約1,400名	18歳以上 34歳未満の者	7月16日 ～9月30日	試験期日 10月12日～15日 いずれか1日を指定	合格発表 11月15日	教訓訓練の 開始時期 25年7月以降
	技能	約200名	18歳以上で 国家免許資格 を有する者				

<診療時間は午前9時～午後6時>

日時	医療機関名	電話	住所
7月7日(日)	田原病院	(0982) 32 - 4987	延岡市伊達町2-62
7月14日(日)	又木小児科医院	(0982) 34 - 3551	延岡市平原町1-839
7月15日(月)	こどもクリニックたしろ	(0982) 56 - 1515	日向市原町4-58-4
7月21日(日)	赤須内科小児科医院	(0982) 21 - 2155	延岡市桜園町128
7月28日(日)	おきしま小児科	(0982) 33 - 0222	延岡市大貫町4-1338-1

※やむを得ず変更する場合がありますので、テレフォンサービスでご確認の上、ご受診ください。
医師会在宅当番医テレフォンサービス ☎ (0982)53-1214

小児科
日曜・祝日在宅当番医のお知らせ

今月の水道当番業者は次のとおりです。

日	月	火	水	木	金	土
6/30 南日本	7/ 1 南日本	2 南日本	3 南日本	4 南日本	5 南日本	6 南日本
7 セイユウ	8 セイユウ	9 セイユウ	10 セイユウ	11 セイユウ	12 セイユウ	13 セイユウ
14 小泉	15 小泉	16 小泉	17 小泉	18 小泉	19 小泉	20 小泉
21 富高	22 富高	23 富高	24 富高	25 富高	26 富高	27 富高
28 小川	29 小川	30 小川	31 小川	8/ 1 小川	2 小川	3 小川

事業者	昼間	夜間
請 関 水 道 設 備 工 業	63-1286	090-4489-4421
小 川 水 道 設 備	63-2506	63-2506
小 泉 管 工 事 工 務 店	63-1251	63-1251
富 高 工 務 店	63-4882	33-6315
サ ン ク ス 設 備 機 器	50-4333	63-0744
セ イ ユ ウ 設 備	63-3086	63-3086
小 松 設 備	63-7235	63-7235
南 日 本 設 備 サ ー ビ ス	63-3622	63-3622
門川町役場 環境水道課	63-7678	(代)63-1140

◆水道料金の口座振替について

7月25日は、6月分の口座振替日になります。
また、7月25日に引落しできなかった場合は、8月12日に再振替します。
なお、5月分の再振替は7月10日に行ないます。

◆水道料金の納付書について

今月上旬に水道料金6月分の納付書を発送する予定です。
納付書はハガキタイプになっており、丁寧にはがして料金をご確認の上、納めていただきますようお願いいたします。

門川町の石造物

13 飢肥伊藤臣平部姓記銘墓碑(受地区)



中村の受地区には、明治28年まで永願寺がありました。現在は奥ノ院として薬師堂があり、薬師如来像や弘法大師などが祀られ、お大師さんの縁日には地区を挙げてのお接待があります。

奥ノ院周辺には石塔群が大きく分けて3か所あります。江戸初期から明治期までの永願寺の僧侶や檀徒の墓です。そのうちの一か所は、寺の登り口の脇にあり、そこには江戸時代の終わりの頃の墓がまとまっています。

そのなかに自然石でできたひとときわ大きな石碑があります。正面に墓碑銘があり、向かって右下に「慶応二丙寅天」、中央に大きな字で「傳燈大闡梨大僧都法印真瑞和尚位」左に十月廿□一と刻まれています。日付の廿と一の間は、梵字のようでもありますが読み取れないので□としておきます。そして向かっ



て左側面に「飢肥伊藤臣平部姓」とあります。
永願寺の高僧真瑞和尚が飢肥伊東家の臣である平部姓であるということが記されているものです。
飢肥伊東の平部姓で思い浮かぶのは、清武町出身の宮崎県の偉人「平部嶠南」です。安井息軒の高弟で飢肥藩の藩校振徳堂の教授を務めた人です。飢肥藩伊東家の重職を歴任し、幕末から明治にかけて政治家として活躍しました。特に明治になって「日向地誌」の編纂に携わったことで有名です。
慶應二年(1866)に門川の地で亡くなった高僧が飢肥藩平部姓の方であるというこの記録はとても興味深いことです。

7月のカレンダー

門川町 6月10日現在

日	月	火	水	木	金	土
6/30	7/1	2	3	4	5	6
7	8	9	10	11	12	13
	心の杜休館日	行政相談日 (10:00～15:00 門川町総合福祉センター) 農業用廃プラスチック搬入日 (8:30～11:30 門川町清掃工場)	乳児前期健診 (13:30～14:00 受付 門川町総合福祉センター)			
14	15	16	17	18	19	20
	海の日				町内小中学校終業式 3才児健診 (13:15～14:00 受付 門川町総合福祉センター)	東九州小学生ソフトボール選手権大会 (～21日 門川海浜総合公園)
21	22	23	24	25	26	27
第23回参議院議員通常選挙予定						日向支部消防操法大会 (8:00～13:00 日向市消防広場) 門川町少年サッカー交流会 (～28日 門川海浜総合公園)
28	29	30	31	8/1	2	3
		定例農業委員会 (9:30～ 門川町役場)				

日向・東臼杵情報

2013年 第30回 日向ひよっこ夏祭り

今年30周年を迎える「日向ひよっこ夏祭り」は、毎年2,000人ほどの踊り手が全国から集まり、ひょうきんなお面を着け日向市街をねり歩くユニークな祭りです。踊り手の体をくねらせ踊る様子は、多くの観客の笑いを誘います。

県の一村一祭にも選定されており、県内外から約70,000人の観客が訪れる日向市最大の祭りである「日向ひよっこ夏祭り」に、ぜひお越しください。



【前夜祭】

平成25年8月2日(金) 18:00～

小雨決行

【踊りパレード】

平成25年8月3日(土) 12:00～

小雨決行

● 場所

日向市駅前交流広場・中心市街地道路
日向ひよっこ夏祭り実行委員会事務局(日向市観光協会内)

お問い合わせ先

☎ 0982-55-0235

FAX 0982-55-1739



満点ごはん大作戦 !!

◎今回のテーマは「朝ごはん」です。



< Before 献立 >

- ・ごはん
- ・具たくさん味噌汁
- ・目玉焼き、魚肉ソーセージ



< After 献立 >

- ・麦ごはん + 納豆
- ・ハムエッグ + 添え野菜
- ・具たくさん味噌汁
- ・牛乳、<だもの

1食の目安値

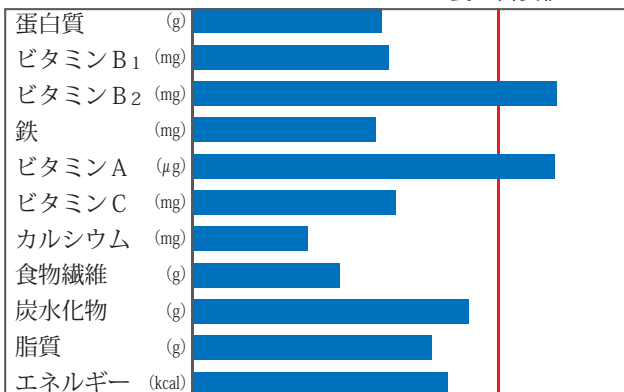

お知らせ

改善してほしいメニューを募集します !!

☆ポイント☆

- ①たんぱく質、ビタミンB1、鉄分の不足は ⇒納豆とハムで補いました。
- ②日本人に不足しがちなカルシウム ⇒牛乳やヨーグルトは毎日とりたい食品です。
※カロリーや脂肪が気になる方は低脂肪のものがおすすめです !!
- ③野菜や果物をつけて食物繊維をしっかり摂りましょう。お通じも改善しますよ♪

町民課 健康づくり係までお問い合わせください。
TEL: 63-1140 FAX: 68-1010

今月の納期

固定資産税 2期
国民健康保険税 1期

●町内人口

6月1日現在

男	女	計	世帯数
8,753 (8,755)	9,768 (9,784)	18,521 (18,539)	6,916 (6,916)

()内は前月



発行日 / 平成25年7月1日
発行編集 / 門川町役場 総務課
〒889-0696
宮崎県東臼杵郡門川町本町1-1
TEL(0982)63-1140(代)
FAX(0982)63-1356

編集後記

ついに、『門川南スマートIC』の設置許可がおりました。町民のみなさまからいただいた設置要望署名による熱意の賜物だと思います。設置後は、門川ICではできなかった日向方面への乗車と日向方面からの降車が可能となります。3年後がとて楽しみます。(K)

「町報かどがわ」についてのご意見・ご要望は総務課までハガキかFAXでお送りください。

印刷 / ヤマシタ印刷