

広報 かどがわ

平成28年

6

2016.June
No.652

5月22日(日)に門川町一斉避難訓練が行われました。



◎今月号の主な内容

門川町ファミリー・サポート・センターについて 2~3

町内のがんばっている企業・事業所をご紹介します 7

平成 28 年度 まかせて会員養成講座のご案内

子育ての手助けを必要としている方に、あなたの「時間」、「力」をほんのちょっと貸して下さる方、

ファミリー・サポート・センターの「**まかせて会員**」になっていただけませんか？
 サポートの内容は、一時的、緊急的なサービスで、長時間にわたるものではありません。家事援助は、含まれておりません。特別な資格は要りませんが、子どもについての講座を受講していただきます。地域の子育てに、あなたも参加！

- 日 程 平成 28 年 6 月 22 日（水）・25 日（土）・29 日（水）・7 月 1 日（金）の 4 日間
- 対 象 20 歳以上の町内在住で、センターや両会員自宅などでの託児や送迎のできる方
- 定 員 20 名
- 申込方法 お電話または、FAX（お名前・生年月日・ご住所・電話番号をご記入のうえ）で、当センターまで、お申し込みください。
- 申込〆切り 6 月 16 日（木）
- 問合せ先・講座会場 門川町子育て人づくりセンター **ひだまりハウス**
 住所 東栄町 1-1-2 TEL/FAX 0982-63-1453

日 時	時 間	講 座 内 容
6 月 22 日（水）	8:30~16:30	開校式・ファミサポの仕組み・子どもの遊び 救急法（日向消防署にて）
6 月 25 日（土）	9:00~16:30	心の発達とその問題・身体の発育と病気 小児看護の基礎知識
6 月 29 日（水）	9:00~16:30	保育の心・子どもの世話・子どもの栄養と食生活
7 月 1 日（金）	9:00~15:20	保育サービスを提供するために・当センター実習 特性を持った子どもの預かりについて・閉校式

※ 申し込み後、参加者各位に詳細をお知らせ致します。

【会員の条件】（会員登録は、**無料**です）

おねがい会員（子育ての手助けをしてほしい方）

残業で保育園
のお迎えが
心配・・・



学校行事の
時預かって

★町内居住、または町内の事業所に勤務している方
★生後4か月から小学6年生までの子どもの保護者

※会員登録申し込みの際、事業の仕組みと活動についての説明を受けて頂きます。

まかせて会員（子育てを応援したい方）

子育てして
いる人を
手助けしたい



社会の役に
立ちたい

★20歳以上の町内居住の方
★心身ともに健康な方で、自宅やセンター等での託児や送迎などのできる方

※町が指定する講習会（4日間程度）の受講が必要です。

門川町 ファミリー・サポート・センター

ファミリー・サポート・センターとは？

地域において、子育てを手助けしてほしい人と、応援したい人が会員となり、育児について助け合う組織です。

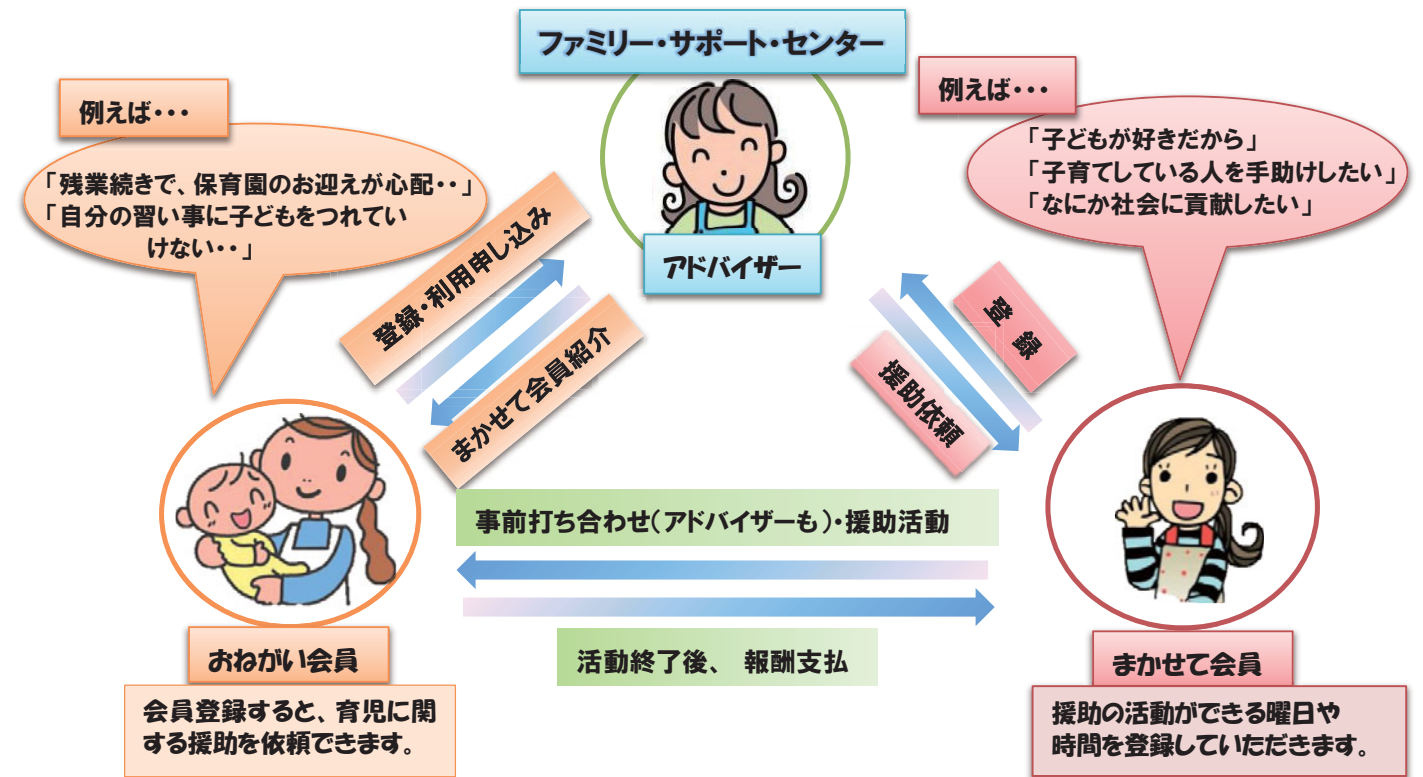

利用日・利用時間	利用料金
月～金（祝日を除く）7:00～19:00	1時間あたり 500円
上記以外の時間と土・日・祝日	1時間あたり 600円

ファミリー・サポート・センター利用のながれ

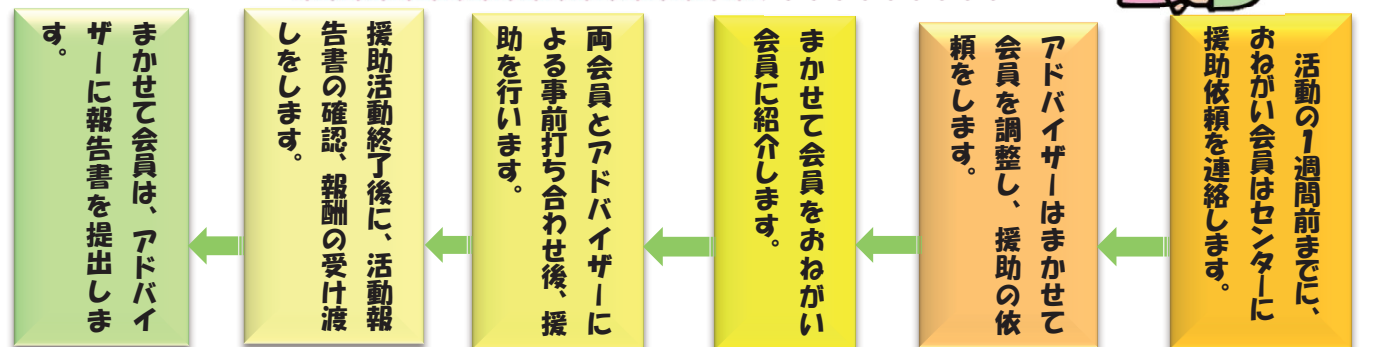

教育・保育施設の利用者負担(保育料)について

平成28年4月から、ひとり親世帯・障がい児(者)在宅世帯及び多子世帯の軽減が拡大されました。

① 対象となる世帯

ひとり親世帯・障がい児(者)在宅世帯、多子世帯(支給認定保護者が監護し、生計を同一にする子や孫が2人以上いる世帯)のうち、年収約360万円未満相当の世帯(次表のとおり)

② 軽減の内容

[ひとり親・障がい児(者)在宅世帯]

第1子半額、第2子以降は無料となります。(年齢制限なし)
[多子世帯]

支給認定保護者が監護し、生計を一にする子や孫等が2人以上いる場合(年齢制限なし)で、2人目以降の子どもが施設を利用する場合は、第2子半額、第3子以降は無料となります。

③ ご確認ください。

保育料の算定につきましては、保育所等利用申込書の内容に基づき行っておりますので、内容を把握できないもの(例:別居監護)については、軽減適用になっていない場合があります。上記「対象となる世帯」に該当しているにも関わらず軽減が適用されていない場合は、お問い合わせください。

【お問い合わせ】

門川町役場 福祉課 子育て支援係 ☎0982-63-1140(内線231)

1号認定	町A階層～C6階層までの世帯 【ひとり親・障がい者(児)在宅世帯】 町A階層～D3階層の一部までの世帯
2号認定	市町村民税所得割額が77,101円未満までの世帯
3号認定	【多子世帯】 町A階層～D1階層の一部までの世帯 市町村民税所得割額が57,700円未満までの世帯

★平成28年度 児童手当現況届のお知らせ★

～ 毎年6月は児童手当現況届の月 ～

現況届とは、前年の所得の状況及び、本年6月1日における状況を確認し、児童手当を引き続き受ける要件があるかどうかを審査するためのものです。

この手続きをされなかった場合は、6月分以降の手当が受給できなくなりますので、必ず、期間内に手続きを行ってください。

【日時】 平成28年6月3日(金)～平成28年6月30日(木)

■午前の部：9時00分～12時

■午後の部：13時～17時

※土・日曜日、祝祭日は除きます。

※上記時間内に来庁できない場合は、事前にご連絡ください。

【場所】 門川町役場 福祉課 子育て支援係

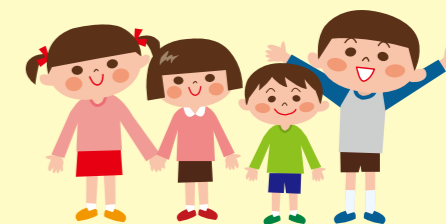

【手続きに必要なもの】

◆印鑑(シャチハタ印は不可)

◆受給者本人の健康保険証またはその写し

※「受給者」とは、児童を監護・養育している父母等で、児童手当を受け取っている方です。

◆受給者及び配偶者の個人番号通知カード

◎次の要件に該当する方は、別途以下の書類が必要です。

・養育している18歳以下の児童の住民票が門川町外にある方

◆児童の世帯全員分の住民票(本籍と続柄の記載があるもの)

・平成28年1月1日時点で門川町に住民登録のなかった受給者及びその配偶者

◆各市町村長が発行するそれぞれの平成28年度(平成27年分)所得証明書
(控除額の内訳や扶養人数が記載されたもの)

※その他、申告をされていない方は申告をしていただくなど別途手続きが必要です。

※所得制限があるため、配偶者のある方は受給者と配偶者の両方の所得を審査します。

審査によっては後日、受給者の変更手続きをしていただく場合があります。

【お問い合わせ先】

門川町役場 福祉課 子育て支援係

☎(0982)63-1140(内線231)



※公務員の方は勤務先へお問い合わせください。

平成28年経済センサス-活動調査を実施します

経済センサス
活動調査

～日本経済の未来は、あなたの調査票から～

●平成28年6月に実施する経済センサス-活動調査は、全国すべての事業所・企業を対象に、全産業分野について売上(収入)金額や費用などの経理項目を同一時点で網羅的に把握する我が国唯一の調査です。

●調査の結果は、国の各種行政施策をはじめ、地域の産業振興や商店街の活性化などの地域行政のための基礎資料として活用されます。

●支社などが無い事業所には、調査員が直接伺い、調査票をお配りします。

●支社などがある企業等には、国が本社などに傘下の支社分の調査票をまとめて郵送します。

●調査票は平成28年5月末までにお届けします。
ぜひ、インターネットでご回答ください。

◆調査の趣旨・
必要性をご理解いただき、ご回答をよろしく
お願いいたします。

ビルくんと
ケイちゃん



経済センサスキャラクター

総務省・経済産業省・都道府県・市区町村(まちづくり推進課)
経済センサス-活動調査については、キャンペーンサイトをご覧ください。

平成28年
6月1日

経済センサス2016

検索

<http://www.e-census2016.stat.go.jp/>

新入学児への、交通安全対策用品の寄贈

小学校新1年生に対して、防犯及び交通安全等に役立ててほしいと県北生コン協会様から防犯ブザー、(株)西の丸ホールディングス様からランドセルカバーの寄贈がありました。毎年子どもたちの安全な登下校をご支援いただいておりますことに、心よりお礼申し上げます。早速、町内各小学校新1年生に配布し、児童の安心・安全な登下校に活用させていただきます。



【(株)西の丸ホールディングス】ランドセルカバー

【県北生コン協会】防犯ブザー

ラグビー女子黒木理帆選手が表敬訪問されました!

昨年、15人制の女子ラグビー日本代表(さくらフイフティーン)に史上最年少で選出された黒木理帆選手が、町長へ5月2日に表敬訪問されました。門川町出身の黒木選手は、現在島根県の石見智翠館高校の3年生で、今年も代表選出を目指し合宿など日々練習等に励んでいます。



第15回宮崎県障がい者スポーツ大会が行われました!

5月8日(日)に宮崎県総合運動公園等にて、第15回宮崎県障がい者スポーツ大会が行われました。門川町からは35人の選手とご家族、施設関係者、民生委員など総勢約80名の方々が

参加されました。当日は雨の降る中、陸上競技、フライングディスク、グラウンド・ゴルフなど様々な競技に参加し健闘され、多くの方が入賞されました。また今年初めてポッチャがオープン種目となり、門川町から2名の選手が出場しました。この大会を通して、参加者同士の交流が図られ、障がい者スポーツについての県民の理解が深まったと思われま



夢人島サバイバルアイランド乙島キャンプ場がオープンします!

門川湾に浮かぶ無人島「乙島」キャンプ場を、今年も夏期限定でオープンします。バンガローは全6棟あり、予約が入っている日には管理人が常駐してテントやバーベキュー台などの貸し出しも行っています。ふだんは接することのない大自然に

- 囲まれた「夢人島」乙島をぜひ満喫してください。
- 予約受付
 - 期間：平成28年6月1日(水)～8月26日(金)まで
 - 時間：平日8時30分～17時15分まで
 - ※渡船業者には別途予約が必要です。渡船料は、大人1,500円、小学生以下1,000円(団体割引あり)
- 施設
 - ◎ バンガロー(全6棟、ごぎタオルケット付き)
 - 料金：1棟(大人5人用) 3,500円
 - 3,500円
 - ◎ テント(全9張)
 - 料金：1張(大人3人用～5人用) 1,500円
 - ◎ チェックイン・アウト
 - 当日15時～翌朝10時まで
 - ◎ 貸し出し
 - バーベキュー台500円、炭(3kg) 350円など。飯ごう、鍋、やかん、茶碗等は無料。
- オープン期間
 - 平成28年7月1日(金)～8月26日(金)まで
- キャンプ場休業日
 - お問い合わせください。
- ご予約・お問い合わせ先
 - 門川町観光協会
 - TEL (0982) 574110
 - FAX (0982) 632626

がんばる企業・事業所応援プロジェクト



旬鮮かどがわは、平成10年に「安心・安全・新鮮」を基本に、町内農家と共に直売所を開店しました。野菜や果物の販売から始まりました当店ですが、加工品や新鮮な鮮魚、最近では門川産のカキを販売し、食して頂ける場で「牡蠣小屋」も営業中です。門川町の豊かな森林の恵みを受け込んだ「牡蠣養殖」が始まり、販売は今年で3年目を迎えることになりました。



当店の3つの自慢の商品

【へべス果汁】 当店では9月～11月中旬まで果実をカットし手絞りで加工した後、冷凍で保存しへべス果汁として年中販売しております。へべスは何といってもビタミンCが圧倒的に豊富です。ナツダイコンと呼ばれる強い発がん抑制効果、がん細胞増進抑制効果のある物質が、何と柚子の47倍も含まれています。果汁にしていることで、いろいろな料理にお手軽にお使い頂けます。



【油味噌】 『「一つ」を「丁寧」に』を心がけ、ゆっくり練り上げました。手造りの油味噌は、ご飯にとても合います。へべス果汁と油味噌は、県内の商社を通じて県内スーパーでもお取扱い頂いております。門川どの岩がま、サザエ、鮮魚や農産加工直売所として、当店しか味わえない特産品を「安心・安全・新鮮」をモットーに、門川味の魅力を広く地方に広げていけるよう努力してまいります。



【お饅頭】 あんこからじっくりと手造りしています。昔ながらのお饅頭で、なんだか懐かしい味わいです。人気の芋饅頭やよもぎ饅頭の他に、黒糖、酒、栗と数種類が並びます。店頭で作っておりますので、タイミングが合えば、出来立てのアツアツがご賞味頂けます。

がんばっている企業・事業所を紹介します

門川町内にある、様々な分野で活躍する企業・事業所の紹介をいたしますので、紹介する企業・事業所を募集します。自薦・他薦は問いません。どしどしご応募下さい。【応募・お問い合わせ】 門川町役場まちづくり推進課 地方創生推進係 ☎0982-631140(内線290)



おいしいよ! 特選ほうじ茶 カキ氷

門川どの岩がま、サザエ、鮮魚や農産加工直売所として、当店しか味わえない特産品を「安心・安全・新鮮」をモットーに、門川味の魅力を広く地方に広げていけるよう努力してまいります。

旬鮮かどがわ 株式会社 旬鮮蔵

〒889-0603

門川町大字加草2221

☎0982-681101

下記の対象年齢の方の

門川町の子宮頸がん検診がグレードアップします!

下記に該当する方で希望者は今までの細胞診検診にプラスしてHPV検査が(+1,000円で)受けられます。

30歳：S61.4.1～S62.3.31生	33歳：S58.4.1～S59.3.31生	36歳：S55.4.1～S56.3.31生
39歳：S52.4.1～S53.3.31生	42歳：S49.4.1～S50.3.31生	45歳：S46.4.1～S47.3.31生
48歳：S43.4.1～S44.3.31生	51歳：S40.4.1～S41.3.31生	54歳：S37.4.1～S38.3.31生
57歳：S34.4.1～S35.3.31生	60歳：S31.4.1～S32.3.31生	63歳：S28.4.1～S29.3.31生
66歳：S25.4.1～S26.3.31生	69歳：S22.4.1～S23.3.31生	・・・の3歳刻み

20歳以上の上記年齢以外の方

上記の対象年齢の方

① 従来の子宮頸がん検診	② 「細胞診」+「HPV検査」
20～29歳：細胞診が陰性の場合、次は1年後 30歳以上：細胞診が陰性の場合、次は2年後（日本産婦人科医会推奨）	・細胞診でとった細胞をHPV検査に使うので検査の身体への負担は変わりません。 ・細胞診もHPV検査も陰性の場合、次は3年後（日本産婦人科医会推奨）

(個別検診) ★各医療機関で検診を受けられます

※実施期間 平成28年6月1日～平成29年1月31日まで

料金：① 細胞診のみ2,000円(700円) ② 細胞診+HPV検査3,000円(1,700円) ()内の料金は70歳以上

実施医院	電話番号	曜日	検診時間
渡辺病院	57-1011 (予約不要)	月・火・金	9:00～12:00 14:00～17:00
		水	9:00～12:00 15:00～17:00
		木・土	9:00～12:00
柳田産婦人科医院	52-2950 (予約不要)	月・火・水・金	9:00～11:30 14:00～17:30
		木・土	9:00～11:00
康田産婦人科医院	53-7788 (予約不要)	月～金	8:30～12:00 14:00～18:00
永田婦人科クリニック	54-3337 (要予約)	月・火・水・木・土	9:00～12:00 13:30～17:00
日向病院	63-0999 (要予約)	詳細は直接病院へお問い合わせください。 ☆HPV検査実施なし	

(集団検診) 料金：① 細胞診のみ1,100円(400円) ② 細胞診+HPV検査2,100円(1,400円) ()内の料金は70歳以上

日程	会場	受付時間	日程	会場	受付時間
H28.11.4(金)	加草公民館	9:30～10:00	H28.12.7(水)	門川漁協	9:30～10:00
	庵川西公民館	10:30～11:00		日向農協 門川支店	10:30～11:00
	西門川活性化センター	13:30～14:00		門川中学校武道館前	13:30～14:00
H28.11.16(水)	役場(南別館)	9:30～10:30		宮ヶ原公民館	14:30～15:00
	役場(南別館)	13:30～14:30			
H28.11.24(木)	役場(南別館)	9:30～10:30			
	役場(南別館)	13:30～14:30			

集団検診の申込み・お問合せ先：町民課 健康づくり係 63-1140

子宮頸がんの原因 ヒトパピローマウイルス(HPV)検査を受けましょう

子宮頸がんとは
ヒトパピローマウイルス
(HPV)

子宮頸がんは、主に性交渉により HPVに感染することで発症します。
近年、**1000人に1～2人**の割合で子宮頸がんになる人がいます。
HPV感染者の子宮頸がん発症リスクは HPV非感染者の**400倍以上**とされています。
*喫煙者の肺がん発症リスクは非喫煙者の4倍

HPV感染から5～10年以上かけて、一部ががんへと移行します。



細胞診

子宮頸部から採取した細胞の「形」を顕微鏡で調べます。
がんの発見率が高いですが、前がん病変の発見は**約30%の見逃し**があるとされています。

HPV検査

HPV検査は、ウイルス感染の有無を判定します。
採取した細胞中のHPVの存在を直接調べるため非常に精度が高い検査です。

細胞診とHPV検査を併用するメリット

- ① **がんになる前(前がん病変)**の段階でほぼ**確実に**を見つけることができます。
- ② 前がん病変で見つけることができれば、**子宮を残して**治すことができます。
- ③ 将来がんになる**リスクも分かります**。

日本産婦人科医会からも細胞診とHPV検査を併用することが推奨されています。



平成28年8月から介護保険負担限度額認定の基準が変わります

介護保険3施設（介護老人福祉施設・介護老人保健施設・介護療養型医療施設）やショートステイを利用する方の★食費・部屋代については、ご本人負担が原則ですが、低所得者の方については負担の軽減を行っています。



ただし、認定を受けるには役場に申請が必要です。世帯の課税状況・ご本人(配偶者)の所得や年金収入・預貯金等の状況を審査させていただき、対象者には負担限度額認定証を送付します。

平成28年8月からは、今までの条件に加えて、非課税年金(遺族年金・障害年金)の収入も含めて審査することになりました。
申請の際には課税年金等と一緒に申し出てください。

利用者負担段階	対象者		1千万円(夫婦で2千万円)以下
第1段階	・世帯全員(世帯を分離している配偶者を含む)が町民税を課税されていない方で、老齢福祉年金を受給されている方 ・生活保護等を受給されている方		
第2段階	平成28年7月まで	・世帯全員(世帯を分離している配偶者を含む)が町民税を課税されていない方で、合計所得金額と課税年金収入額の合計が年間80万円以下の方	
	平成28年8月以降	・世帯全員(世帯を分離している配偶者を含む)が町民税を課税されていない方で、合計所得金額と課税年金収入額と非課税年金収入額の合計が年間80万円以下の方	
第3段階	・世帯全員(世帯を分離している配偶者を含む)が町民税を課税されていない方で、上記第2段階以外の方		
第4段階	・上記以外の方(負担限度額なし)		

※現在、認定されている方は7月31日で有効期間が切れるので更新が必要です。更新分からは非課税年金の収入も審査対象となります。6月に更新のお知らせと申請書を送付しますので、必要書類等お持ちになって手続きを行ってください。

必要なもの

- ①介護負担限度額認定申請書 ②預貯金等申告書 ③同意書 (①～③は役場にありますが)
- ④申請者の印鑑(申請者が本人以外の場合は、その方の印鑑も)
- ⑤預貯金等の証明となるもの(本人及び配偶者名義の通帳全て等)

[お問い合わせ先]
門川町役場 福祉課 介護福祉係
TEL 63-1140 (内線234)

6月上旬、介護保険料の納付書を送ります

町内に住所のある65歳以上の方で、介護保険料が年金から天引き(年金特徴)されていない方、諸事情により年金から天引きできない方あてに、平成28年度の介護保険料の納付書を送ります。

お手元に届きましたら、早めに中身を確認してください。

*年金から天引き(年金特徴)される方には、7月上旬のお知らせを送る予定です。

介護保険の財源

40歳以上の方が納める介護保険料は、国や自治体の負担金などとともに、介護保険を健全に運営するための大切な財源となります。

変更ポイント

負担割合は、65歳以上の方と40～64歳の方の人口比率などをとに決められます。65歳以上の方の負担割合は、平成27年度から22%になりました。

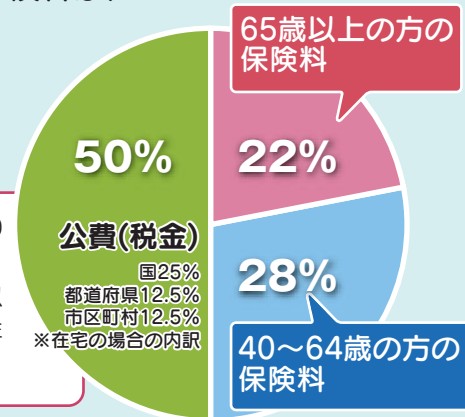

一人ひとりの保険料は介護保険の大切な財源です。みなさまのご理解とご協力をお願いいたします。

■年金から天引き(年金特徴)される方も、納付書で納める方も、確認しましょう

あなたの保険料は、なん段階で、いくら？

段階	対象者	保険料
第1段階	・生活保護の受給者 ・老齢福祉年金受給者で世帯全員が住民税非課税 ・世帯全員が住民税非課税で前年の合計所得金額と課税年金収入額の合計が80万円以下	25,900円
第2段階	世帯全員が住民税非課税で前年の合計所得金額と課税年金収入額の合計が80万円超120万円以下	43,200円
第3段階	世帯全員が住民税非課税で前年の合計所得金額と課税年金収入額の合計が120万円超	
第4段階	住民税が課税されている世帯員がいるが、本人は住民税非課税で前年の合計所得金額と課税年金収入額の合計が80万円以下	51,800円
第5段階	住民税が課税されている世帯員がいるが、本人は住民税非課税で前年の合計所得金額と課税年金収入額の合計が80万円超	57,600円
第6段階	本人が住民税課税で前年の合計所得金額が120万円未満	69,100円
第7段階	本人が住民税課税で前年の合計所得金額が120万円以上190万円未満	74,800円
第8段階	本人が住民税課税で前年で前年の合計所得金額が190万円以上290万円未満	86,400円
第9段階	本人が住民税課税で前年の合計所得金額が290万円以上	97,900円

お問い合わせ先：門川町福祉課 介護福祉係 ☎63-1140 (内線234・235)

6月23日から29日は男女共同参画週間です

男女共同参画推進本部では、男女共同参画社会基本法の公布・施行日である平成11年6月23日にちなみ、毎年6月23日から29日まで「男女共同参画週間」を実施しています。

男女が互いに人権を尊重しつつ喜びも責任も分かち合い、性別に関わりなく、その個性と能力を十分に発揮することが出来る男女共同参画社会の形成に向け、今年度は「意識をカイク」と男女でサンカク。社会をヘンカク。」というキャッチフレーズのもと活動を実施します。

詳しくは、内閣府男女共同参画局のホームページをご覧ください。
<http://www.gender.go.jp/>
 内閣府男女共同参画局



放送大学10月入学生募集

放送大学はテレビ等の放送やインターネットで授業を行う通信制の大学です。働きながら学んで大学を卒業したい、学びを楽しみたいなど、様々な目的で、幅広い世代の方が学んでいます。ただいま平成28年10月入学生を募集しています。詳しい資料を送付致しますので、お気軽にお問い合わせください。

- 【募集学生の種類】**
- ・ 教養学部
 - ・ 科目履修生
 - ・ (6ヶ月在学し、希望する科目を履修)
 - ・ 選科履修生
 - ・ (1年間在学し、希望する科目を履修)
 - ・ 全科履修生
 - ・ (4年以上在学し、卒業を目指す)
- 大学院**
- ・ 修士科目生
 - ・ (6ヶ月在学し、希望する科目を履修)
 - ・ 修士選科生
 - ・ (1年間在学し、希望する科目を履修)
- 【出願期間】**
- 平成28年6月15日～平成28年8月31日、9月1日～9月20日
 (インターネットでの出願も受け付けております)
- 【資料請求(無料)・お問合わせ先】**
- 〒883-8510 日向市本町11-11
 放送大学宮崎学習センター
 ☎098253-1893
 放送大学ホームページ
<http://www.ouj.ac.jp>

門川町農業振興地域整備計画を見直します。

農振除外・編入の受付・相談期間は6月30日まで

門川町では、環境に配慮した持続的な農業を推進するため「農業振興地域の整備に関する法律」に基づいて門川町農業振興地域整備計画を定めています。

平成28年度において、より良い農業環境の整備を推進するため農業振興地域整備計画の見直しを行います。

住宅建設や事業開発による農地転用を予定されている方は「農振除外」の手続きが必要となります。また、新たに農用地区域の指定を行う際は「農用地区域への編入」の手続きが必要となります。



◇農振除外とは◇

農業振興地域内では、農用地として利用する土地の区域を「農用地区域」と定めています。農用地区域では、優良な農地の保全や土地基盤整備などの農業施策を重点的に行うために、農業以外の目的による使用が制限されています。

このため、農用地区域内の土地を農地以外に使用するときは、農地転用の許可申請前に農用地区域からの除外手続きが必要となります。このことを一般的に「農振除外」と呼んでいます。

◆農振除外の要件について◆

やむを得ず農用地区域内に住宅の建築や事業開発などを予定している場合、次の要件すべてを満たすことで農振除外できます。

- ① 農用地等以外の用途に供することが必要かつ適当であり、代替すべき土地がないこと。
- ② 農用地の集団化、農作業の効率化や土地の農業上の効率的かつ総合的な利用に支障がないこと。
- ③ 効率的かつ安定的な農業経営を営む者に対する農用地の利用の集積に支障がないこと。
- ④ 土地改良施設が有する機能(用排水路や農道など)に支障がないこと。
- ⑤ 土地改良事業等を行った区域内では、事業完了した翌年度から8年を経過していること。
- ⑥ 他法令(都市計画法、農地法など)の許可見込みがあること。

※受付期間を過ぎますと計画の見直しが完了する平成29年3月末まで個別の計画変更ができなくなりますのでご注意ください。

詳しくは、農林水産課・農政係(電話63-1140 内線295)までお問い合わせください。

わが家の耐震診断、耐震改修をしませんか

昭和56年5月31日以前に建築された建物は、現在の構造基準を満たしていないものが多く、大規模地震が発生した場合に倒壊の危険性が高いといわれています。この機会に耐震診断を受けてみませんか。

木造住宅耐震化事業補助制度

■対象となる住宅の主な条件

昭和56年5月31日以前に着工され、完成した木造住宅

■対象者

- ・ 門川町に住民登録をしており、かつ居住している方。
- ・ 本人および本人と同一世帯の方が町税等を滞納していないこと。

■募集期間

平成28年6月1日～平成29年1月30日まで
 (※ただし予定件数に達した場合は、早期に終了します。)

■耐震診断について

- 募集戸数………5戸
- 診断費用の額…1戸当たり自己負担6千円が必要ですが、(財)宮崎県建築住宅センターが自己負担分の助成を行っていますので、実質、診断費用は無料です。

■耐震補強設計について

- 募集戸数………3戸
- 耐震診断の結果…評点が1.0未満の場合は、評点を1.0以上にするための耐震補強設計に係る経費に対し、最大10万円。

■耐震改修工事について

- 募集戸数………3戸
- 耐震診断の結果…評点が1.0未満の場合は、評点を1.0以上にするための耐震補強工事に係る経費に対し、最大75万円。※評点に応じて補助率が変わります。

詳しくは、下記までお問い合わせください。

【お問い合わせ】 門川町役場建設課 建築住宅係 ☎63-1140(内線247)

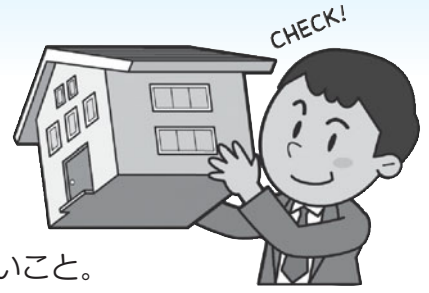

門川町ETC車載器設置費補助事業のお知らせ

ETC車載器を新たに設置する場合に、設置費用の一部を助成します。現在整備中の門川南スマートICは利用する際、現金での利用が出来ません。利用するには、ETC車載器を設置していただくこととなります。今年度末位に完成予定のため、ぜひこの機会にETC車載器を設置しましょう！

【事業期間】平成28年6月1日～予算がなくなり次第終了

【補助金額】車両1台あたり5,000円を上限に助成

【申請書配布・申請受付場所】門川町役場建設課（申請書は門川町ホームページでもダウンロードできます）

【補助対象】

- ① 門川町に住民登録を有する者及び町内に事務所又は事業所を有する法人
- ② ETC車載器を設置する車両の自動車検査証又は軽自動車届出済証の使用者として記載されている氏名及び名称と補助金の交付を受けようとするものの氏名及び名称が同一であるもの。
- ③ 町税等を滞納していないもの。
- ④ 過去にこの要綱による補助金を受けたことがないもの。
- ⑤ 対象とならないもの
- ⑥ 補助申請前に購入及びセットアップ

パソコン基礎講習受講者募集

就職につながる基本的パソコン操作（エクセル・ワード）に加え、就職活動能力を高める実践練習を行い、様々な職場への就職を目指します。

【講習期間】平成28年7月7日（木）～7月21日（木）（土日祝を除く10日間）

【締切日】平成28年6月23日（木）必着

【募集人員】15名

【実施場所】延岡市シルバー人材センター（延岡市西階町1-2408-1）

【受講料】無料

【対象者】ハローワークに求職登録している方で、就職を目指している55歳以上のシニア世代（まだ求職登録が済んでない方は、お近くのハローワーク窓口にて登録していただく必要があります）

【申込方法】各ハローワーク（日向、延岡、プラザ延岡）、各シルバー人材センター（門川町、延岡市、日向市）に置いてある所定の申込書を宮崎県シルバー人材センター連合会宛てに郵送またはFAXにてお申し込みください。申込後、受講者選考を行います。

【申込・問合せ先】公益社団法人宮崎県シルバー人材センター連合会

② 中古品の設置。
③ 既に取り付けているETC車載器の新品への交換。

④ 所有するETC車載器設置車両の更新に合わせてETC車載器も新品へ更新したもの

⑤ ETC車載器の購入のみを行った場合や、セットアップのみを行った場合。

⑥ インターネット、個人間取引のETC車載器売買。

ご不明な点がございましたら、左記までお問い合わせください。

門川町役場 建設課
☎ 63-1140（内線287）



身体障害者補助犬の給付について

宮崎県では、身体障がい者の自立と社会参加を促進するため、身体障害者補助犬を給付しています。給付を希望される方は、宮崎県障害福祉課
☎ 0985324468までお問い合わせください。

宮崎市瀬頭2丁目6番14号
電話：0985313775
FAX：0985313776

6月1日は人権擁護委員の日です

人権擁護委員法が昭和24年6月1日に施行されたことを記念して、毎年6月1日を「人権擁護委員の日」として定めています。人権擁護委員は、市町村長から推薦され法務大臣から委嘱された人です。町内には6名の人権擁護委員が、人権相談や街頭啓発、出前教室など人権の大切さを知ってもらうために活動しています。

人権についての悩みや心配ごとはお気軽に相談してください。

子育て応援フェスティバルinかどがわ2016の開催について

子育て応援フェスティバルが、6月12日にクリエイティブセンター門川にて行われます。子どもたちが喜ぶ色々なコーナーを設けておりますので、ぜひお子さんを連れて遊びにきてください。

【日時】平成28年6月12日（日）
午前9時30分～12時30分

【場所】クリエイティブセンター門川（門川町総合文化会館となり）

平成27年度情報公開条例、個人情報保護条例の運用状況をお知らせします

門川町情報公開条例、及び個人情報保護条例による平成27年度公文書開示等の状況は次のとおりです。

◆情報公開条例に基づく公文書開示請求

1. 公文書の開示の請求等件数（8件）
2. 公文書開示請求の請求権者別内訳

区分	件数
町内に住所を有する者	1
町内に事務所又は事業所を有する個人及び法人その他の団体	4
町内の事務所又は事業所に勤務する者	0
町内の学校に在学する者	0
前各号に掲げるもののほか、実施機関が行う事務事業に利害関係を有する者	1
合計	6

3. 公文書開示の請求に対する機関別決定の状況

実施機関	請求に対する決定の件数	決定の内訳				
		開示	部分開示	不開示	却下	取下げ
町長	環境水道課に関するもの	2				
	建設課に関するもの	3				
	産業振興課に関するもの	2				
	企画財政課に関するもの	1				
合計	8	8				

4. 不服申立ての件数（0件）
◆個人情報保護条例に基づく開示請求（0件）

【催し事一覧】

- 【催し事】**
・ 開会式、表彰式
・ スペシャルゲスト田村緑さんの演奏
・ みんなでオリンピックなど
- 1階での催し事**
・ 絵画作品展
・ 絵本コーナーなど
- 2階での催し事**
・ スライムあそび
・ つくってあそぼうなど
- 【問い合わせ先】**
門川町子育て支援センター
☎ 630781
門川町役場福祉課子育て支援係
☎ 631140（内線231）

7月は「社会を明るくする運動（第66回）」の強調月間です

「犯罪や非行を防止し、立ち直りを支える地域のかき」
社会を明るくする運動は、すべての国民が「犯罪や非行防止」と「立ち直り」について考え、それぞれの立場で力を合わせ、犯罪や非行のない安全で安心な地域社会を築こうとする国民運動です。

犯罪や非行のない安全で安心な地域社会の実現は、国民の願いです。

特に、成長過程の青少年を「犯罪に巻き込まれない」よう地域が温かく見守り、育成していくとともに、さまざまな

訂正とお詫び

広報かどがわ5月号7ページに掲載しておりました、防災を考えるのコーナー内で板垣早香さんご紹介に誤りがございました。訂正し、お詫び申し上げます。

- （誤）九州大学大学院藤田直子研究室所属 准教授 板垣 早香さん
（正）九州大学大学院藤田直子研究室所属 研究員 板垣 早香さん

延岡地区保護司会 門川支部



美郷町西郷田代
「御田祭の里ふれあい広場」
【お問い合わせ先】
御田祭実行委員会 美郷町企画情報課内
TEL.0982-6613603
FAX.0982-6613137

日向東田杵情報
大地の力、蘇る伝説
御田祭 (おんたさい)
平安時代からの伝統を持つ全国的にも珍しい田代神社の農耕神事で、御神幸行列にはじまり、牛馬・神輿入れと勇壮な神事と続き、早乙女による田植えにより祭りは静かに幕を閉じます。昭和63年には県の無形文化財として指定を受けています。前夜祭として周りの山々にこだまする納涼花火大会や、歌謡祭、日向田植唄全国大会等も開催されます。是非、ご家族お揃いでお越しください。
【日時】
平成28年7月2日(土)前夜祭
7月3日(日)御田祭
【場所】
美郷町西郷田代



平成28年度門川町消防操法大会が下記の日程で開催されます。
ぜひ、ご来場いただき、地元を守る消防団の雄姿をご覧ください。
【日時】
平成28年6月19日(日)
7時30分～12時30分
※雨天決行
【日時】
門川海浜総合公園中央広場

**消防操法大会が
開催されます！**

図書館だより 第117号

平成28年6月1日発行



新刊・話題の本

- 【一般書】
- ★うめ婆行状記.....宇江佐 真理/著
 - ★サブマリン.....伊坂 幸太郎/著
 - ★死仮面.....折原 一/著
 - ★また、同じ夢を見ていた.....住野 よる/著
 - ★野菜の植えつけと種まきの裏ワザ.....木嶋 利男/著
 - ★住んでみたい宇宙の話.....竹内 薫/著
 - ★小さなリーフアレンジの本.....フローリスト編集部/編
 - ★DIY木工上達テクニック.....学研プラス/出版
- 【児童書】
- ★迷いクジラの子守歌.....安東 みきえ/著
 - ★モンスター・ホテルでピクニック.....柏葉 幸子/作
 - ★ななご姉ちゃん.....宮崎 貞夫/作
 - ★図解絵本工事現場.....モリナガ ヨウ/作・絵
 - ★義足でかがやく.....城島 充/著
 - ★干したから.....森枝 卓士/写真・文
 - ★クルツのごきげんしゃしんかん.....加藤 晶子/作
 - ★しろいやさしいぞうのはなし.....かこ さとし/作

子育て応援フェスティバル 「えほんコーナー」に来てね

6月12日(日)にクリエイティブセンター門川で子育て応援フェスティバルが開催されます。図書館は1階和室に絵本を約300冊展示して「えほんコーナー」を開きます。おはなし会もおこないますので、ご来場の際にはぜひご参加ください。
◆おはなし会(10分程度)
①11:30～ ②12:00～
コーナーには司書がおりますので、絵本や読み聞かせについてお気軽におたずねください。

おはなし&ふうせんを楽しみました

こどもの読書週間イベント「おはなし&ふうせんをたのしもう！」が4月24日(日)に開催されました。当日は、100名を超えるみなさまにご参加いただきました。司書によるおはなし会、バルーンかみゆ〜さんによるバルーンアートのパフォーマンスがおこなわれました。おはなし会では、子どもたちは絵本の世界にゆっくりとひたっていたようです。バルーンアートでは、風船が色々な形に変化していく様子に、子どもも大人もくぎづけになりました。作品が出来上がることに会場からは大きな歓声が上がっていました。



■図書館利用時間：(火～金曜日)午前10時～午後7時
(土・日・祝)午前10時～午後5時
■休 館 日：毎月1日(図書整理日)、毎週月曜日
年未年始、特別整理期間(年1回)

図書館で新聞を読みませんか？

図書館には新聞が6紙あります(宮崎日日新聞、夕刊デイリー、朝日新聞、毎日新聞、読売新聞、日本経済新聞)。宮崎日日新聞と夕刊デイリーは過去10年分、その他の新聞は1年分保存してあります。
過去2ヶ月分は1階の新聞コーナーに置いてありますが、それ以前の方は閉架書庫に保存してあります。ご利用になる場合は職員へおたずねください。
～図書館からのお願い～
当日の新聞は多くの方が閲覧されます。ひとりでも多くの方がご利用できるように、閲覧時間は30分以内でお願いいたします。

おはなし会のご案内

- 6月8日(水)・22日(水)
【時間10:30～】※乳児・幼児向けです。
- 6月11日(土)【時間11:00～】※どなたでも

自分と、大切な人の命を守る防災士へ！ 災害に強いまちづくりに参加しませんか！ 平成28年度 宮崎県防災士養成研修 受講者募集

地域での防災活動の中核となる人材養成を目的として、防災士養成研修が今年度も開催されます。受講を希望される方は、宮崎県防災士ネットワークまでお申し込みください。(郵送・ファクシミリ・メールのいずれか)。
申込書は門川町役場ほか中央公民館・クリエイティブセンター・図書館で配布しております。申込書については宮崎県庁のホームページからもダウンロードできます。

県北地区での基礎コース受講日・受講会場(他にも県内各会場で受講できます)

開催会場	日 程	研修場所
延岡市	7月24日(日)	延岡市社会教育センター
都農町	8月 6日(土)	都農町役場新館
日向市	8月21日(日)	日知屋公民館
高千穂町	9月 4日(日)	高千穂町コミュニティセンター

※防災士資格取得のためには、基礎コース受講後に課題レポートを提出し、来年1～2月に開催される専門コースを受講する必要があります。

【受講申込先】

NPO法人宮崎県防災士ネットワーク事務局
住 所 宮崎市鶴島2丁目9-6
みやざきNPOハウス405号室
電 話 0985-55-0447
FAX 0985-55-0467



※門川町在住の方で28年度防災士研修に合格され、資格取得された方には、町より取得にかかった費用を助成します(8,000円)。助成については、基礎コース受講後に門川町役場より文書でご案内いたします。27年度は8名の方が助成を受けられました。

【助成金についてのお問い合わせ先】 門川町総務課消防防災係(☎63-1140)

6月のカレンダー

(平成28年5月10日現在)

日	月	火	水	木	金	土
			6/1	2	3	4
						みやぎ県民総合スポーツ祭総合開会式(10:00~11:00 KIRISHIMA 木の花ドーム)
5	6	7	8	9	10	11
みやぎ県民総合スポーツ祭			乳児健診(H27年9月・10月生)(受付13:15~13:45 門川町総合福祉センター)			
12	13	14	15	16	17	18
子育て応援フェスティバルin かがわ2016(9:30~12:30 クリエイティブセンター門川)	心の杜休館日	行政相談日(10:00~15:00 門川町総合福祉センター)		民生委員児童委員定例会(13:30~16:00 門川町総合福祉センター)		
19	20	21	22	23	24	25
門川町消防操法大会(7:30~12:30 門川海浜総合公園)		2才児歯科健診(H25年12月・H26年1月生)(受付13:15~14:00 門川町総合福祉センター)	1才6ヶ月児健診(H26年10月・11月生)(受付13:15~14:00 門川町総合福祉センター)			
26	27	28	29	30	7/1	2
みんなと朝市(8:00~9:30 門川漁協直営海遊物産館うみすずめ前)						

※やむを得ず変更する場合がありますので、テレフォンサービスでのご確認の上、ご受診ください。
医師会在宅当番医テレフォンサービス
(0982)531214

日時	医療機関名	電話	住所
6月5日(日)	こどもクリニックたしろ	(0982)56-1515	日向市原町4-58-4
6月12日(日)	出北小児科内科(小児科のみ)	(0982)34-5677	延岡市卸本町1-23
6月19日(日)	松崎医院(小児科のみ)	(0982)21-0001	延岡市昭和町1-11-1
6月26日(日)	ほうしやま子どもクリニック	(0982)21-6551	延岡市船倉町1-1-7

<診療時間は午前9時~午後6時>

小児科 日曜・祝日在宅
当番医のお知らせ

6月の水道当番表

今月の水道当番業者は次のとおりです。

日	月	火	水	木	金	土
			6/1 小川	2 小川	3 小川	4 小川
5 請閑	6 請閑	7 請閑	8 請閑	9 請閑	10 請閑	11 請閑
12 小松	13 小松	14 小松	15 小松	16 小松	17 小松	18 小松
19 小泉	20 小泉	21 小泉	22 小泉	23 小泉	24 小泉	25 小泉
26 富高	27 富高	28 富高	29 富高	30 富高		

事業者	昼間	夜間
請閑水道設備工業	63-1286	63-1286
小川水道設備	63-2506	63-2506
小泉管工事工務店	63-1251	63-1251
富高工務店	63-4882	63-4882
小松設備	63-7235	63-7235
門川町役場 環境水道課	63-7678	(代)63-1140

★水道料金の口座振替について
6月27日は、5月分の口座振替日になります。また、6月27日に引落しできなかった場合は、7月11日に再振替します。なお、4月分の再振替は6月10日に行ないます。
★水道料金の納付書について
今月上旬に水道料金5月分の納付書を発送する予定です。納付書はハガキタイプになっており、丁寧にはがして料金をご確認の上、納めていただきますようお願いいたします。

ねんきん

ご存じですか？国民年金の任意加入制度

老齢基礎年金を受け取るためには、原則として25年以上保険料を納付(保険料免除期間などを含む)していることが必要です。
60歳になっても受給資格期間の25年を満たせない場合は、60歳から65歳になるまで国民年金に任意加入し、保険料を納めることができます。また、老齢基礎年金を満額に近づけたい方にもおすすめです。
65歳になっても受給資格期間を満たせず、70歳になるまでの期間で満たすことができる場合は、加入期間を延長できます。
任意加入の保険料の納付は口座振替が原則となります。

手続きに必要なもの(代理の方でも手続きできます。)

- ① 年金手帳
- ② 預(貯)金通帳
- ③ 通帳届出印



手続きをする場所・問い合わせ先
門川町役場 町民課医療年金係 (電話0982-63-1140)
延岡年金事務所(電話0982-21-5424)

今月の出張年金相談

日時: 6月23日(木)午前10時~午後3時 ※要予約※
場所: 日向市中央公民館
ご予約は、延岡年金事務所(☎0982-21-5424)まで

“野菜をおいしく食べていつまでも若々しく健康に”



AKB野菜レシピコンテスト作品「にんじんのシナモンマリネ」

レシピ考案者：本町在住 木原 洋子

～包丁やまな板をつかわない、とっても簡単なレシピ！付け合わせにぴったりです。～



1人当たり：野菜 約50g (目標の約1/7の野菜がとれる!!)

<作り方>

- ① にんじんはきれいに洗いピーラーで細いリボン状にむいていく。
- ② 耐熱容器にAを入れてラップをかけずにレンジで加熱する。(600Wで30秒程度)
- ③ ①を②によくからめ、後からオリーブオイルとシナモンパウダーを加える。
- ④ 30分ほどおいて味をなじませる。

材料(4人分)

- ・にんじん…………… 2本(200g)
- | | |
|---|------------------|
| { | ・酢……………大さじ3(45g) |
| | ・砂糖……………大さじ1(9g) |
| | ・塩……………小さじ1(6g) |
- ・オリーブオイル… 大さじ3(36g)
- ・シナモンパウダー……………少々



1日にとりたい野菜の目標量は**350g**です。

※目安は、1日5皿程度の野菜料理です!!

(問合せ先)町民課 健康づくり係

お問い合わせ 町民課 健康づくり係

今月の納期

◎町県民税 (第1期)

●町内人口

5月1日現在

男	女	計	世帯数
8,561 (8,561)	9,471 (9,477)	18,032 (18,038)	6,828 (6,818)

()内は前月



発行日/平成28年6月1日 発行編集/門川町役場 総務課
 〒889-0696 宮崎県東臼杵郡門川町本町 1-1
 TEL(0982)63-1140(代) FAX(0982)63-1356
 印刷/ヤマシタ印刷

「広報かどがわ」についてのご意見・ご要望は総務課までハガキかFAXでお送りください。

