

広報



平成27年

かどがわ11

2015.November
No.645

町制施行80周年記念の人文字



◎今月号の主な内容

財政事情の公表 2~5

かどがわ魅力遺産 12~15

門川町公式ホームページ
門川町子育て応援サイト

<http://www.town.kadogawa.lg.jp/>

<http://www.town.kadogawa.lg.jp/kosodate/htdocs/> 携帯サイト



財政事情の公表

平成26年度決算・平成27年度予算執行状況

平成26年度、門川町の一般会計決算は、歳入が73億8,785万円、歳出が71億6,159万円となり、歳入から歳出を差し引いた金額は、2億2,626万円となりました。このうち、翌年度へ繰り越す事業を実施するための財源 約4,112万円を除いた実質収支は約1億8,514万円となり、黒字決算となりました。

歳入 73億8,785万円

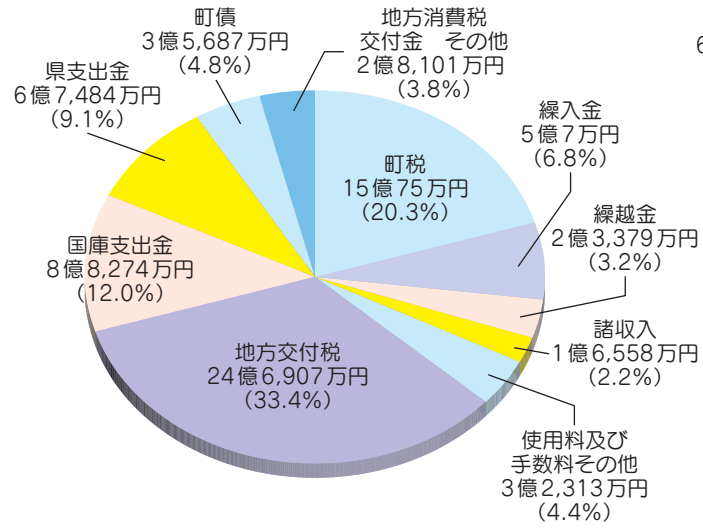

一般会計

歳出 71億6,159万円

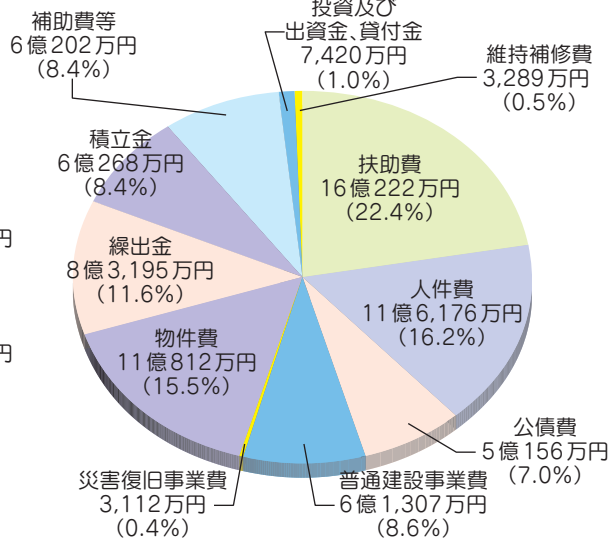

前年度に比べ801万円の減収(0.1%減)となりました。減収の主な要因としては、国の経済対策にかかる地域の元気臨時交付金の終了や、道路新設改良事業に伴う社会資本整備総合交付金の減などの国庫支出金6,545万円の減、公共事業等債や臨時財政対策債などの町債9,508万円の減などによるものです。

前年度比48万円の減(0.0%)と、前年度並になりました。主な増減としては、国民健康保険事業特別会計や後期高齢者医療特別会計への繰出金9,745万円(1.3%)の増額や、道路新設改良事業等の減少により、普通建設事業費9,470万円(1.3%)の減などが挙げられます。

特別会計

会計名	歳入決算額	歳出決算額	差引残高
国民健康保険事業	29億7,508万円	27億4,211万円	2億3,297万円
後期高齢者医療	4億1,452万円	4億1,241万円	211万円
介護保険事業	15億6,801万円	14億7,961万円	8,840万円
簡易水道事業	1,355万円	1,265万円	90万円



水道事業会計

1 収益的収入及び支出

区分	平成26年度	平成25年度	増減額	伸び率
水道事業収益	311,957	301,984	9,973	3.3
内訳				
営業収益	295,354	301,961	▲6,607	▲2.2
営業外収益	16,603	23	16,580	72,087.0
特別利益	0	0	0	-
水道事業費用	269,036	271,470	▲2,434	▲0.9
内訳				
営業費用	228,499	228,988	▲489	▲0.2
営業外費用	37,753	42,009	▲4,256	▲10.1
特別損失	2,784	473	2,311	488.6
当期純利益	42,921	30,514	12,407	40.7

2 資本的収入及び支出

区分	平成26年度	平成25年度	増減額	伸び率
資本的収入	3,361	3,361	0	0.0
内訳				
企業債	0	0	0	-
工事負担金	3,361	3,361	0	0.0
固定資産売却代金	0	0	0	-
資本的支出	157,278	152,557	4,721	3.1
内訳				
建設改良費	41,177	37,387	3,790	10.1
企業債償還元金	116,101	115,170	931	0.8

※資本的収入額が、資本的支出額に不足する額については、過年度分損益勘定留保資金、当年度分消費税及び地方消費税資本的収支調整額で補填しました。

主な事業 平成26年度に実施した主な事業を紹介します

防災対策

- デジタル防災行政無線設置事業26・27年で継続実施
町内一円に防災行政無線を整備するための実施設計
- 消防施設・機材整備事業…………… 1,376万円
消防用ホース・消火栓ボックス5台などを整備
- 非常備消防費(消防団活動等)…………… 6,056万円
消防団を始めとして、町内の消防・防災の維持管理に努めた。
- 常備消防費…………… 1億9,237万円
消防・救急業務を日向市に委託実施した。

福祉支援対策

- 児童手当給付事業…………… 3億6,202万円
児童手当特別措置法に基づいた手当の支給
- 子ども医療費助成事業…………… 4,037万円
小学校卒業前児童の医療費の保護者負担軽減を図るため24,557件の助成を実施した。
- 配食サービス事業…………… 843万円
在宅の独居高齢者等に給食サービスを提供し、利用者の健康管理及び安否確認を実施した。
- 障がい者福祉サービス事業…………… 3億9,038万円
居宅介護や重度訪問介護・就労継続支援などの障がい者福祉サービスへの扶助費

社会資本整備

- 門川南インター線の測量設計…………… 3,836万円
H28年度の供用開始に向けて、測量設計・用地測量・用地買収を実施。



- 門川高校通線新設改良事業…………… 3,408万円
平城西地区と梅ノ木地区を結ぶバイパス路線の道路改良工事・舗装工事を実施。

- 松瀬・川水流線道路新設改良事業…………… 2,817万円
太田内地区入口から、町境までの1,800mのうち、360mの拡幅整備を実施。



- 公園事業……………2,958万円
南町近隣公園・城ヶ丘・南ヶ丘街区公園のトイレ設置、また、中須ちびっこプールの改修を実施。



農林漁業等生産基盤整備

- 治山林道事業…………… 2,735万円
林道大池小切畑線の整備や塩見谷土々呂内線の維持管理を行った。
- 担い手支援対策事業…………… 2,057万円
認定農業者連絡協議会などへの支援や、新規就農者8名へ給付金を支給した。
- 漁業振興特別対策事業…………… 278万円
漁協施設関連の修繕及び機能向上を実施した。
- 海面漁業放流事業…………… 149万円
イセエビ・クルマエビ・ヒラメ・カサゴの稚魚の放流を行った。
- 漁船燃費高騰対策事業…………… 107万円
漁家の経営安定化を図るための緊急対策として、ドックを行った船を対象とした補助を実施した。

商工振興事業

- 門川産業振興券補助事業の継続…………… 578万円
プレミアム付門川元気振興券を販売し、消費拡大を図った。
- 全国展開支援事業…………… 80万円
町内の特産品ブランド化により、特産品の普及を図るため、へべずを使った商品開発を実施、展開した。

教育環境整備

- 学力向上支援事業…………… 708万円
小・中学校に非常勤講師を配置し、習熟度別少人数指導等を行い、学力向上を図った。
- 門川小学校グラウンド整備工事……………2,567万円
門川小学校グラウンドの排水対策・砂埃対策整備の実施。
- 中学校各種大会派遣事業…………… 171万円
県大会や九州大会への出場時の派遣費補助などを実施した。



その他生活環境関連整備

- 地域振興研究事業…………… 651万円
町民の自主的な取り組みに対して補助するまちづくりプレーヤー支援事業や、町内環境整備のための場外車券売場周辺環境整備事業を実施した。
- 住宅リフォーム・耐震改修補助事業…………… 926万円
木造住宅のリフォーム・改修に補助し、住環境の向上を図った。
- 合併処理浄化槽設置事業…………… 6,094万円
合併処理浄化槽の設置に補助金を交付した。
- 容器包装リサイクル分別収集事業…………… 1,792万円
空き缶・空き瓶・紙などの分別収集に加え、プラスチック回収を開始し、更なるリサイクル・資源化を推進した。

80周年記念事業

- 町制施行80周年記念事業…………… 319万円
町政振興功労者表彰などを行う記念式典を実施した。

財務諸表～貸借対照表

決算について、自治体の資産などの情報や住民に対する行政サービスのコスト情報をわかりやすくするため、平成22年度決算より「複式簿記」(民間企業会計的な手法で、普通会計や連結ベースで作成)でも作成を始めました。複式簿記で作成した各書類を財務諸表といい、中でも貸借対照表(バランスシート)は、財政の状況が明確になる資料です。(詳しい財務諸表は門川町のHPで公表しております。)

【資産の部】		【負債の部】	
(前年度)		(前年度)	
公共資産	272億1,266万	279億6,097万	279億6,097万
投資等	31億2,976万	29億2,704万	29億2,704万
投資及び出資金	1億5,470万	1億5,471万	1億5,471万
基金等	28億8,342万	26億7,784万	26億7,784万
その他	9,164万	9,447万	9,447万
流動資産	20億6,653万	20億7,639万	20億7,639万
現金・預金	20億4,646万	20億5,302万	20億5,302万
(うち歳計現金)	2億2,626万	2億3,379万	2億3,379万
未収金	2,007万	2,336万	2,336万
資産 合計	324億895万	329億6,439万	329億6,439万
固定負債	57億5,666万	59億3,205万	59億3,205万
地方債	48億 807万	48億7,156万	48億7,156万
退職手当引当金	9億4,859万	10億6,049万	10億6,049万
その他	0	0	0
流動負債	4億7,506万	4億8,593万	4億8,593万
翌年度償還予定地方債	4億2,035万	4億3,368万	4億3,368万
賞与引当金	5,471万	5,225万	5,225万
その他	0	0	0
負債合計	62億3,172万	64億1,798万	64億1,798万
【純資産の部】			
純資産合計	261億7,723万	265億4,642万	265億4,642万
負債+純資産 合計	324億 895万	329億6,439万	329億6,439万

建物などの老朽化により価値が下がったため減額しました。

基金を積み増したことで等により増額しました。

平成25年度より1億8,626万円減少しており、将来世代の負担が減少したことを表しています。

純資産=資産-負債で、資本の状況を示します。負債は減少したものの、公共資産の減少等により資産も減少したため、純資産は減額となりました。

平成27年度上半期(4月～9月)の予算執行状況

(平成27年9月30日現在)

平成27年度上半期(4月～9月)の一般会計の執行率は、収入が50.8%、支出が37.7%でした。特別会計の全体の執行率は、収入が48.9%、支出が37.4%でした。

	予算額	収入済額(執行率)	支出済額(執行率)
一般会計	75億5,995万円	38億4,139万円(50.8%)	28億5,207万円(37.7%)
特別会計	53億2,009万円	26億118万円(48.9%)	19億8,964万円(37.4%)
国民健康保険事業	32億7,570万円	15億9,893万円(48.8%)	12億5,202万円(38.2%)
後期高齢者医療	4億2,565万円	1億9,383万円(45.5%)	1億3,992万円(32.9%)
介護保険事業	16億 655万円	7億9,931万円(49.8%)	5億9,163万円(36.8%)
簡易水道事業	1,219万円	911万円(74.7%)	607万円(49.8%)

水道事業

水道事業では、水の安定供給に向け、漏水による事故等を防ぐため、既設の老朽化した配水管の更新準備や水道施設の点検等を行っています。

1 収益的収入及び支出 (消費税及び地方消費税込み)			2 資本的収入及び支出 (消費税及び地方消費税込み)		
区分	予算額	執行済額(執行率)	区分	予算額	執行済額(執行率)
水道事業収益	3億2,804万円	1億6,686万円(50.9%)	資本的収入	336万円	0万円(0.0%)
水道事業費用	3億1,204万円	1億5,503万円(49.7%)	資本的支出	1億5,474万円	7,418万円(47.9%)

(お問い合わせ先) 企画財政課 財政係 ☎63-1140(内線257)・環境水道課 管理係 ☎63-7678

町債(借金)は減少し、基金(貯金)は増加しました

平成26年度末の町債(借金)の残高は、52億2,842万円となり、前年度に比べ約7,682万円減少しています。町民一人あたりに換算しますと、約27万9千円の借金があることとなります。なお、町債の種類によっては借入額の全額又は一部が後年度に普通交付税として措置されるため、実質的な残高と負担額は軽減されます。

一方、町の基金(貯金)の残高は、将来の財政負担に備えるために積み増しを行った結果、40億8,086万円となり、前年度に比べ約1億4,609万円増加しています。町民一人あたりに換算すると、約21万8千円の貯金があることとなります。

(人口:平成27年3月31日住民基本台帳人口 18,743人)

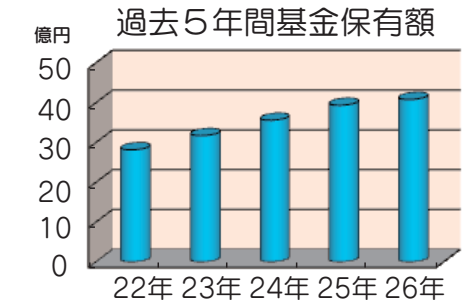
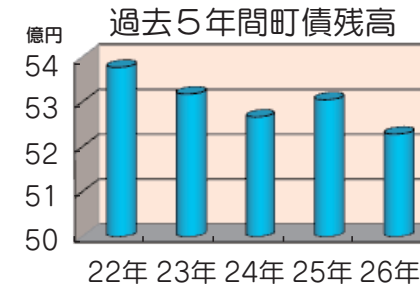

町民一人当たりの歳出のつかいみちは **38万2,094円** H27.3.31 住民基本台帳人口 18,743人

民生費	総務費	衛生費	教育費	公債費	土木費
子どもやお年寄りなどの福祉のために	行政の運営のために	保健衛生やごみ処理のために	学校、公民館などの施設や教育振興に	町の借入金の返済のために	道路など住みやすい町づくりのために
151,780円	79,107円	31,205円	30,228円	26,760円	19,034円
農林水産業費	消防費	商工費	議会費	災害復旧費	
農林水産業の振興のために	火災や風水害などの防災活動に	商工業の振興のために	議会の運営のために	災害にあった施設の復旧のために	
18,201円	14,346円	4,913円	4,904円	1,616円	

健全化判断比率、資金不足比率ともに基準内です

平成26年度における門川町の健全化判断比率は、国が示している目安となる基準値を、いずれも下回り(下表)、健全性を保っています。なお、資金不足比率(事業規模に対する資金不足の割合)は、水道事業会計、簡易水道事業特別会計ともに資金不足はなく、健全性が保たれています。

指標名	説明	平成26年度	平成25年度	国の定める基準値	
				早期健全化基準	財政再生基準
実質赤字比率	一般的な収入に対する実質赤字の割合	赤字額なし	赤字額なし	15.0%以上	20.0%以上
連結実質赤字比率	全ての会計の収入に対する実質赤字の割合	赤字額なし	赤字額なし	20.0%以上	30.0%以上
実質公債費比率	一般的な収入に対する町債(借金)などの割合	1.6%	2.8%	25.0%以上	35.0%以上
将来負担比率	一般的な収入に対して町が将来支払う負債から資産を差引いた額の割合	赤字額なし	赤字額なし	350.0%以上	

※実質赤字(収支)=歳入-歳出-翌年度に繰り越す財源

※4つの健全化判断比率のうち、1つでも「早期健全化基準」を上回ると、財政健全化計画を定めて財政の健全化に取り組むこととなります。

4. 効率的な行政運営と職員の能力育成

⑥メンタルヘルス対策の構築のため、「メンタルヘルス」研修を全職員対象及び係長職以上職員対象に2回実施しました。

5. 住民参加型のまちづくりの推進

①身近な活動からの参加促進

- ・「やっちみろや健康づくりの会」を平成26年度に2回開催し、各地区から延べ140人程度の参加がありました。
- ・本町の若手職員による柔軟な発想で地域資源等を活かしたまちづくりや情報発信に取り組む「まちづくり研究会」により、町制施行80周年記念切手シートを発行しました。また、「よしもとクリエイティブエージェンシー」の「JIMOTCMコンペティション」に参加し、沖縄国際映画祭において「だんじり」の実演を行いました。
- ・「門川魅力発見塾」は、本町が有する自然・産業・人的資源を発掘・活用し、「住みたいまち魅力ある門川町」を目指しています。平成26年度は、14回の講義を実施し、門川町の自然や文化、産業などについて学習・研鑽を深めています。
- ・皆さんからのご意見等をお伺いする「パブリックコメント」を「門川町高齢者保健福祉計画・第6期門川町介護保険事業計画」、「門川町都市計画マスタープラン」、「地域防災計画改定」、「門川町地域公共交通網形成計画」について実施しています。



平成26年度～30年度 第2次行財政改革推進計画書

平成26年度進行管理評価一覧表

※A: 実施済、実施中 B: 実施確定(見込み) C: 調査中、検討中

実施検討事項		平成26年度	実施検討事項		平成26年度
1. 財政健全化の推進	①予算編成の改善	A	3. 時代に即応した組織・機構の再編	①時代に即応した全庁的な組織・機構の見直し	A
	②財務諸表の活用	A		②協議会等行政委員会の見直し	A
	③第5次長期総合計画の見直し	A		③公共施設の管理運営の適正化	A
	④合併処理浄化槽の普及促進	A	計 3項目	A 3項目	
	⑤町税等の収納率向上 自主納付意識の向上	A		B 0項目	
	⑥補助金等の整理合理化	A		C 0項目	
	⑦負担金の適正化	A	4. 効率的な行政運営と職員の能力育成	①特別職等のあり方	A
	⑧慶弔制度の見直し	A		②定員管理の適正化	A
	⑨地方債発行の適正化	A		③臨時職員の雇用	A
	⑩使用料の適正化	A		④嘱託員の雇用	A
	⑪手数料の適正化	A		⑤時間外勤務の適正化	A
	⑫保育料の適正化	A		⑥人事管理の適正化	B
	⑬保有公用車の管理 ・運用の適正化	A		⑦給与の適正化	C
	⑭公共施設の適切な維持管理	B		⑧職員の能力開発の推進	A
	⑮町有地の有効活用	A		⑨公金等収納管理の適正化	A
		⑩入札制度の改正		A	
計 15項目	A 14項目 B 1項目 C 0項目	計 10項目	A 8項目 B 1項目 C 1項目		
2. 社会環境の変化に対応した施策の再編	①西門川児童館の見直し	B	5. 住民参加型のまちづくりの推進	①身近な活動からの参加促進	A
	②学校給食調理業務の民間委託	B		②男女共同参画によるまちづくりの推進	B
	③広域行政の推進	A	計 2項目	A 1項目 B 1項目 C 0項目	
	④各種団体等の自主的運営	A	総括	合計 36項目	A 3項目 B 5項目 C 1項目
	⑤行政事務経費の削減	A		進捗割合(%)	A 83.3% B 13.9% C 2.8%
	⑥業務委託経費の見直し	A			
計 6項目	A 4項目 B 2項目 C 0項目				

門川町の行財政改革進捗状況について

経費削減額

削減額累計(平成17年度から10ヶ年間) 5億3,006万円

平成26年度実施分: 職員の退職者等の新陳代謝 効果額1,732万円

本町では、行財政改革を平成26年8月に策定しました「第2次門川町行財政改革構想」に基づいて、全庁を挙げて推進しています。

去る10月8日に町内各界の代表者による審議会を開催し、「財政健全化の推進」など5つの柱による36項目の改善・検討項目について、平成26年度の進捗状況を報告したところです。

審議会で報告しました内容及び委員の皆様からのご意見などについてお知らせします。

今後とも、限られた財源の有効活用により、行財政全般にわたる改革を積極的かつ計画的に推進し、「この町に生まれ・この町に育ち・この町で生きてきた」この愛する門川町が、キラリと光る活気あふれる町となるよう町民の皆様と一体となり、全力をあげて取り組んでまいりたいと考えておりますので、ご理解とご協力をお願いいたします。



平成27年10月8日審議会開催

【審議会での主なご意見】

- (1) 合併処理浄化槽設置補助事業の内容と生活排水処理率について
- (2) 財政状況について(経常収支比率と実質公債費比率の状況)
- (3) 公共施設等総合管理計画の内容、進捗状況について
- (4) 企業誘致、観光、地方創生への取組について
- (5) 職員定数の適正化・研修実施状況について
- (6) 各種審議会等委員への女性登用率について



以上のように行財政改革の取組状況について、建設的なご意見などをいただきました。

今後の推進に役立たせていただきます。また、ご意見などありましたら、事務局の企画財政課までお願いいたします。

【平成26年度 実績概要・効果額】

1. 財政健全化の推進

- ⑤町税等の収納率向上対策として、個人住民税の特別徴収事業所指定の推進を行っております。(H27当初: 1,800事業所5,606名)
- ⑫平成27年度より施行された子ども・子育て支援新制度においても、引き続き、子育て世帯の負担軽減を図るため、国の基準より低い保育料を定め、子育て支援の強化を図っています。
- ⑬公用車を燃費性能が優れているハイブリッド車に更新しています。平成27年度～2台リース(合計5台)
- ⑭公共施設の管理について、長寿命化計画を町営住宅、公園、橋梁で策定し、必要な修繕等を行い維持管理に努めています。平成28年度末までに、中・長期的な視点で公共施設の適正な配置と効率的な管理運営を目指す「公共施設等総合管理計画」を策定します。

2. 社会環境の変化に対応した施策の再編

- ⑤テレビ会議システムを日向・東臼杵市町村振興協議会の部会で、年間10回程度利用しています。
- ⑥平成27年度より清掃工場、ごみ収集、衛生センターの委託について見直しを行い、事業に係る必要経費及び担当課職員の人的負担の軽減を図っています。

3. 時代に即応した組織・機構の再編

- ①本町における人口減少に関する諸問題に対応し、将来にわたって、活力ある地域を維持していくことを基本的目標に「門川町まち・ひと・しごと創生推進本部」を平成26年度に立ち上げました。平成27年度より企画財政課に地方創生推進係を新設しています。

決算審査の公表

地方自治法第二三三条第二項、二四一条第五項により審査に付された平成二十六年年度門川町一般会計・特別会計歳入歳出決算書、同附属書類及び地方公営企業法第三十条第二項により審査に付された平成二十六年年度門川町水道事業会計決算書の決算審査についてその概要を公表いたします。

- 一 審査の概要
- (1) 審査の対象
- ①平成二十六年年度一般会計歳入歳出決算書
 - ②平成二十六年年度国民健康保険事業特別会計歳入歳出決算書
 - ③平成二十六年年度後期高齢者医療特別会計歳入歳出決算書
 - ④平成二十六年年度介護保険事業特別会計歳入歳出決算書
 - ⑤平成二十六年年度簡易水道事業特別会計歳入歳出決算書
 - ⑥平成二十六年年度水道事業会計決算書
 - ⑦右記決算書に係る附属書類
- (2) 審査の実施期間
- 平成二十七年六月二日～三日
平成二十七年七月六日～七月十七日

- (3) 審査の要領
- 審査にあたっては、次の点に主眼を置いて審査しました。
- ①決算書及び附属書類の計数は正確であるか。
 - ②予算はその目的に沿って適正かつ効率的に執行されているか。
 - ③法令及び条例に違反する経理はないか。
 - ④基金の運用について、書類の係数は正確か。また運用は適切かつ効率的か。
 - ⑤水道事業会計は経済性の発揮と公共福祉の増進が図られているか。
- 二 審査の結果

審査に付された各会計の歳入歳出決算書及び附属書類は、いずれも関係法令に準拠して作成されており、その計数は正確であり、また予算の執行、事務処理についても適正に執行されているものと認められました。

一般会計においては、歳入歳出の実質収支が黒字決算となっており、財政収支の健全性は保持されており、財政指標の面では、前年度より経常収支比率が2.3ポイント上昇して87.3%となりましたが、実質公債費比率は1.2ポイント低下して1.6

%になり財政健全化が保持されています。

歳入は、七三億八、七八四万九千円で前年度より八〇一万一千円減少しました。財源の構成では、自主財源の占める割合が36.9%(前年度34.7%)、国や県から配分される依存財源の割合が63.1%(前年度65.3%)となり、自主財源の割合が増えたのは町税や繰入金等の増額が要因となっています。

歳出は、道路等のインフラ整備、農林水産・商工業の振興、環境対策、福祉・教育施設の設定など社会資本の充実と町民福祉の向上が図られています。また、性質別決算額の伸び率では、前年度に比べ義務的経費が3.8%上昇し、投資的経費が10.1%、その他の行政経費も1.4%低下しており、今後とも有効かつ適切に執行されることを望みます。

特別会計はいずれも厳しい財政運営を強いられています。中でも国保会計が依然として厳しい状況にあります。

水道事業会計においては、配水管の布設替えが計画的に施工されております。経営状況は黒字決算となったものの、給水収益は六〇六万二千円減少しています。引き続き健全な事業運営に努力されることを望みます。

多くの自治体同様、人口減少や高齢化の進展、地域経済の低迷など、依然として本町を取り巻く環境は厳しい状況にあります。このような状況を踏まえ、本町の活気ある魅力的な町づくりの構築に向け、創意工夫による財政健全化への取り組みを積極的に推進し、効率的な行政運営により住民福祉の向上に努められることを望むものであります。

平成二十七年九月三十日
門川町監査委員 黒木元吉
門川町監査委員 小林芳彦



南町近隣公園トイレ設置工事

今年度最後の健診を実施します!

受け忘れないように!!
1年に1回は健診を!!



- ①門川町国民健康保険に加入している40～74歳までの方(国保さわやか健診)
- ②75歳以上の方(後期高齢者健診)

※平成27年4月以降で、まだ健診を受けていない方が対象です

11/28(土)
門川町役場

11/29(日)
門川町役場

12/11(金)
庵川西公民館

12/12(土)
門川町役場

12/13(日)
門川町役場

- ◎受付時間 午前8時～9時15分
- ◎健診内容 身体測定、血圧測定、血液検査、尿検査、診察
- ◎健診料金 国保さわやか健診 1,000円
後期高齢者健診 無料

※すべての日程で、**肝炎ウイルス検診(40歳以上)**と**前立腺がん検診**も同時に行います(料金は別途必要)

町民課健康づくり係へ申し込みをしてください!

お申込み・お問い合わせ:町民課 健康づくり係 63-1140

平成28年に門川高校は創立100周年を迎えます。



門川高校「農産物即売会」の開催案内

今年も門川高校恒例の「農産物即売会」が、11月に開催されます。例年門川町民の皆様をはじめ多くの方々にご来場いただき、生徒達が日頃行う学習の成果を見ていただきながら、丹精込めて仕上げた農産物や加工品をお買い求めいただいております。誠にありがとうございます。

今年度も、例年同様の内容で開催を予定しております。オーシャン系列でつくる人気の加工品は、菓子類や肉製品を中心に販売する予定で、フォレスト系列からは米・みかん・木工品・シクラメンなどを準備しております。

当日は、午前10時から販売を開始します。12時30分で販売を終了しますが、販売場所によっては商品がなくなりしだい終了といたします。例年申し訳なく思っておりますが、授業の一環で実施しておりますのでご容赦いただきたいと思ひます。

駐車場は校内に設けますが、校内を一方通行にさせていただきます。東門を入口としますので、交通警備員の指示に従いお進み下さい。

今年度も、みなさまのご来場を心よりお待ちしております。

【開催日時】 平成27年11月14日(土)
10時~12時30分

【販売物品】 米・ハクサイ・玉ねぎ苗・みかん・木工品・乾シイタケ等(フォレスト棟)
シクラメン(園芸実習棟ハウス内)
ビスケット・マドレーヌ・ロースハム・ベーコン等(オーシャン棟)

【お問い合わせ】 門川高校 (☎63-1336)

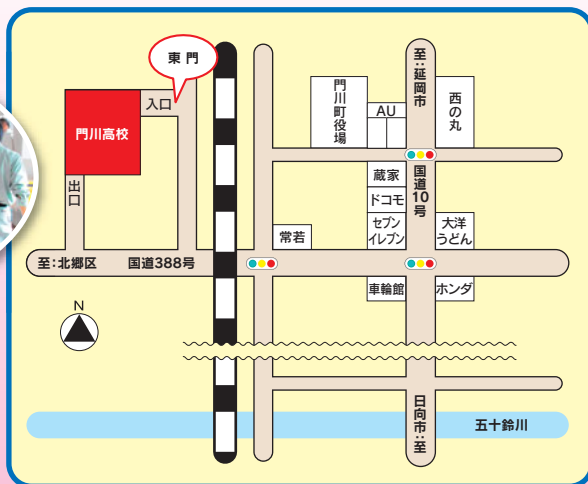
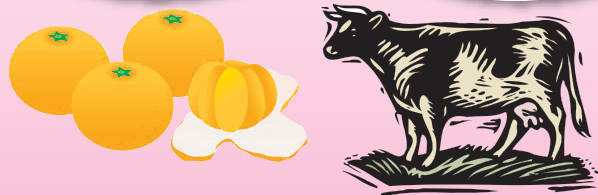

日向警察署主催の公民館対抗シニアドライバーコンテストに、加草1区から3名、南町2区から2名の高齢者の方に参加されました。

日向警察署管内1市2町2村より10チーム30名が参加し、交通ルール小テストや運転技能を競いあいました。和気あいあいとした雰囲気の中で、ハンドルの握る目は真剣そのものでした。

全国的に高齢者の方が被害者、加害者になる交通事故が増加しております。皆さんも安全運転をお願い致します。



日向地区シニアドライバーコンテスト

わんぱく芸術家 一人ひとりが主人公

防波堤をキャンパスに大切なふるさとを描きました

10月7日(水)、町内の小学校4校の6年生(西門川小については5年生も含む)170名による「町のわんぱく芸術家一人ひとりが主人公」事業(庵川地区防波堤の壁画制作事業)が行われました。

「いつまでも大切にしたいふるさとかがわ」をテーマに、長さ約150



メートルの防波堤をキャンパスに壁画を制作。子どもたちは門川の海や魚、町の鳥カラムリウミスズメや観光名所の乙島、町制施行80周年にちなんだものなど門川町の自然や文化を題材にした個性豊かな壁画をそれぞれ描き上げました。

子どものふるさとへの思いがあふれる壁画をぜひ間近でご覧ください。

なお、一部交通規制を行い、ご迷惑をおかけしましたが、多くの方々のご理解とご協力をいただきましたことにお礼申し上げます。

お祭り情報

●尾末神楽祭

日時：11月7日(土)
時間：17時開演
場所：門川漁協うみすずめ 野外ステージ

●尾末神社大祭

日時：11月15日(日)
豊漁を祈願する尾末神社秋の大祭。お神輿を先頭に3基のだんじりが朝早くから尾末地区を練り歩きます。必見：さしくらべ(昼より、うみすずめ前広場にて)
タイムスケジュール
(時間の変動あり)
5時30分：各地区をだんじりが出発
7時：3基揃い記念集合写真撮影

【お問い合わせ先】

門川町観光協会事務局(産業振興課内)
☎098275714110

●門川神社大祭
日時：11月23日(月)
町内をお神輿が練り歩くほか、古くから戦勝を祝って踊ったものと伝えられる「小園白太鼓踊り」が祭りを盛り上げます。ぜひ門川の伝統芸能をご覧ください。

8時30分：朝の宮巡り
12時：昼休憩
13時30分~15時：さしくらべ(うみすずめ前)
16時：午後の宮巡り
20時：各地区へ帰る
21時：終了





認定42号

白太鼓踊り

古くより受け継がれる
華やかで勇壮な踊り

古くからの戦勝を祝って踊ったものと伝えられる小園白太鼓踊り。秋の清んだ空に白い幟が美しく映えます。門川神社例祭の見どころです。この小園白太鼓踊りは、豊臣秀吉の出兵に関連しており、陣中で舞われたものといわれております。踊りの手順は、人を集める道鐘から始まり、出兵の内容を盛った謡が踊りの各部分に入り踊りが静と動で構成されていきます。現在では小園白太鼓踊り保存会の手により受け継がれ、11月23日に門川神社にて奉納されます。



認定43号

海遊物産館「うみすずめ」

門川地どれの魚貝類を
ぜひ、ご賞味あれ

門川漁協が営業する「うみすずめ」はレストランと直売所が一緒になっており、獲れたての新鮮な魚介類をランチやディナーで食べることが出来ます。特に宮崎県ブランド認証の「門川金鱧」が食べられる店として有名で、はも天丼は絶品です。他にも海鮮丼、ちりめん丼など、美味しい海の幸が豊富にあります。また、直売所で購入も出来ますので、ご家庭でも海の幸を堪能してみたいかがでしょうか。

門川町制80周年記念事業

かどがわ 魅力遺産

認定41号

門川だんじり

尾末の港に響き渡る、
勇ましく力強い掛け声

11月の第3日曜日に尾末神社秋季例大祭が開催されます。「菅原道真公」をまつる尾末神社を中心に行われる海の豊漁と安全を祈願する祭りです。

この祭りで登場する「だんじり」は約200年の歴史があり、御神輿を先頭に尾末、下納屋、上納屋地区の3基のだんじりが門川町尾末地区を練り歩きます。

だんじりの重さは約2トンで、これを肩に担ぎ、太鼓の音にあわせて独特のはやし言葉を掛け合います。

だんじりには8人の少年が乗り、24歳の青年を中心に1基を約150人で担ぎます。

海の男の心意気と、威勢のいい太鼓と掛け声が街に響き渡り、まさに迫力のある最高の祭りです。顔に包まれています。





庵川地区に伝わる伝説に、シンニヨム・カンニヨムの2人の陶工の話があります。それは延岡領主であった高橋元種が、豊臣秀吉の朝鮮出兵に参戦した際に朝鮮から陶工を連れ帰り、庵川の地で窯を開かせたというものです。その陶工の名前こそが「シンニヨム・カンニヨム」と言い、見事な徳利、盃、茶碗、皿などの焼き物をつくったといわれています。現在シンニヨム・カンニヨムを祀っている石塔は庵川西地区の霊園にあります。歴史ロマンを感じてみるのはいかがでしょうか。



庚申塔は、中国から伝わった道教に由来する庚申信仰によって建てられた石塔です。読み方が猿に通じるので、日本神話「古事記」に登場する「猿田彦」を祀るようになりました。猿田彦は、天孫降臨の時に、ニギノミコトを地上に案内した神で、道案内の神様とされ、「庚申塔」は村の入口や十字路に道しるべとして建てられました。

「庚申講」は最近ではあまり行われなくなりましたが、庚申の日に地域の人たちが集まり、猿田彦など庚申に関係した神様をお祭りして、夜通し眠らずに勤行したり宴会する事です。庚申の日には、体内にいる三尸(さんし)という虫が、寝ている間に身体から出て、その人の悪行を閻魔大王に伝えるというので、それをさせないように寝ないで過ごすという風習です。

この写真の庚申塔は、建立から177年、今も道の脇に立って人々の暮らしを見つめています。



シンニヨム・カンニヨム伝説

門川に残された芸術の奥に秘められた歴史ロマン



庚申塔(こうしんとう)

村の入口の道しるべ

かどがわ魅力遺産を募集しています!

【募集方法】 魅力遺産名、魅力遺産に対するあなたの思い、住所、氏名をご記入の上、下記の方法にて応募してください。(門川町役場内総合窓口でも応募可能です。)

【ハガキ】 〒889-0696 門川町本町1丁目1番地 門川町役場企画財政課

【FAX】 (0982) 63-1356 ※応募されたものの中から、抽選で粗品を進呈いたします。

★ここで紹介している門川町の魅力の一部をケーブルメディアワイワイにて放送します!

【放送日】 毎月 第一月曜日～金曜日

【放送時間】 午前7:00～午前11:30迄の7分間



向ヶ浜

望む枇榔島と波が砂を洗う音
青春時代と
変わらぬ情景



向ヶ浜は門川町の南町地区にある砂浜で、天然記念物であるアカウミガメが産卵する浜として知られています。沖合にうかぶ乙島、枇榔島を眺めながらの朝日はとても美しく、静かな波の音に癒されます。

城ヶ丘在住の方からは、「県外出身の私が、妻と門川で初めてトをした思い出の場所、昨年実施されたクリーン作戦で36年ぶりに向ヶ浜へ足を運んだ際に、その風景が当時とまったく変わりなく、感動を覚えました」というお便りを頂きました。

きっと皆さんの中にも向ヶ浜で青春時代のページを刻んだ方が多くいらっしゃるのではないのでしょうか?



かどがわトマト

野菜なのか、
フルーツなのか

門川町では1反(畳にすると約6000畳分)当たり10t、年間にするとおよそ250tのトマト類が収穫されています。野菜の中での収量は一番多いです。今後、栽培面積の拡大を予定しています。トマトの中でも写真にある高糖度トマトの甘さは苺や桃に匹敵します。

今晚の夕飯に門川産のトマトで彩りを加えませんか?



魚ずし

門川の
ソウルフード

門川町を代表する郷土料理となっている魚ずし。門川町では、祭りやお祝い事で、食べられる習慣があります。

町内の食事処やお店で味わえますので、食べてみてはいかがでしょうか。

児童虐待の発生防止・早期発見にご協力をお願いします!

「もしかして」あなたが救う 小さな手 11月は児童虐待防止推進月間です

時として子どもの生命まで奪ってしまう児童虐待は全国的に大きな社会問題となっており、門川町を含め延岡児童相談所管内でも毎年数多くの相談が寄せられ、早急に解決すべき重要な課題となっています。

すべての子どもが健やかに、心豊かに暮らすことができる社会をつくるためにも地域のみなさんの協力が重要です。

「近所の子どもの泣き方がいつもと違う気がするんだけど…」「表情が乏しい子どもがいる…」「服や体がいつも汚れている…」等どんな些細なことでも結構です。「もしかして?」と気づいたときには、勇気を出してご連絡、ご相談ください。あなたの連絡相談が子どもを守るとともに、子育てに悩む保護者を支援するための大きな一歩となります。

<連絡先・相談窓口>

門川町役場福祉課 子育て支援係

☎0982-63-1140(内線231)

延岡児童相談所(北部福祉こどもセンター内)

☎0982-35-1700

各地区の民生委員児童委員

☆子ども虐待防止オレンジリボンたすきリレー in みやざき2015が開催されます☆

たすきリレーは、10号線の歩道をメインに走りますので、見かけた方は温かいご声援をお願いします。また、サンシールさのにて児童虐待防止の啓発活動を行います。

啓発活動では、来場者の方々からオレンジ色のリボンをツリーに装飾してもらい、オレンジリボンツリーを作成します。ご協力してくれたお子さんには、オレンジリボンメダルをプレゼント!!

また、「かどっぴー・がわっぴー」、延岡市から「のぼるくん」、日向市から「ひょう助」が応援にかけつけてくれ、会場を盛り上げてくれます。ダンスの時間も設けていますので、みなさんぜひ足をはこんでください。

【開催日】平成27年11月7日(土)

●たすきリレーの部

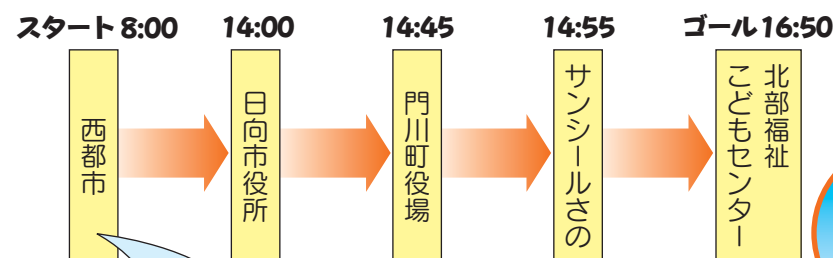

西都市には、日本で最初に孤児院を創設し、「児童福祉の父」と言われている、石井十次の墓地があります。

●啓発活動の部

活動場所 サンシールさの 駐車場
時間 13時00分~15時00分

オレンジリボンメダル



- ①13時30~14時00
- ②14時30~15時00 (②ダンスあり)

ゆるキャラによる握手会と写真撮影会

オレンジリボンたすきリレーとは・・・

子ども虐待をなくそうとの目標のもと、そのシンボルであるオレンジリボンをつなげて、リレーしながら、子ども虐待防止への県民の関心を高めるとともに、「心を一つにすれば大きな力になる」と示すことを目的として実施します。

第20回 町制施行80周年記念 門川町民体育大会

10月11日(日)、第20回町民体育大会が行われました。町内各地区は8分団に区分され、リレー、団技、応援を競い合うことで、地域の連携の輪を広げていました。大会の成績は、以下のとおりです。

優勝 栄分団
準優勝 五十鈴分団 3位 庵川分団
応援の部
優勝 五十鈴分団

皆様お疲れ様でした。



「ふるさとスペシャルゲスト」
松本 翔さん



☆小規模特認校制度を利用して西門川小学校・西門川中学校で学んでみませんか!☆

☆小規模特認校制度とは?☆

通常、住所によって通学する学校が決まりますが、門川町教育委員会の定める一定の条件を満たすことで、教育委員会が小規模校として指定する西門川小学校・西門川中学校で学ぶことができる制度です。

☆小規模特認校制度 受付期間☆

平成27年11月2日から平成27年12月18日まで
詳しくは門川町教育委員会にお問い合わせください。

連絡先	
教育委員会	63-1140
西門川小	64-1004
西門川中	64-1031

西門川小学校・西門川中学校の特性

西門川小学校・西門川中学校は、緑豊かな自然に恵まれた小規模校で、学習活動、ふれあい活動、自然体験活動、ボランティア活動など様々な学習を行っています。小規模校のよさを生かして、児童生徒一人一人を職員全員で見守り、きめ細かな指導を行っています。地域や保護者の方々も協力的で、子どもたちをみんなで育てようという思いやりいっぱい学校です。

運動会や文化祭は小中合同で行ないます。また、一緒に給食を食べたり高学年は学期1回中学生と合同の学習をしたり、小中学校の交流も計画的に実施したりしています。通学は登下校ともスクールバスを利用することができます。

小・中学校の取組の様子



小・中合同の運動会



地域の方々との米づくり 高齢者の方々とのふれあい



小規模特認校制度で通っている子どもや保護者の声



黒川阿蓮さん(2年)

ぼくは、西門川小学校2年生です。西門川小学校は、こんなところがいいです。
 ○ みんなけんかをしないでなかよくあそんでいます。
 ○ いろんな先生が、べんきょうをおしえてくださいます。
 ○ 人数が少ないので、たくさんはっぴょうできます。
 ○ スクールバスで来るので、あんぜんです。
 ○ 中学生とうんどうかいをしたり、給食を食べたりします。
 ○ おじいちゃんやおばあちゃんたちとスイカわりをしたりわらじをつくったりします。

2年前の町広報紙で小規模特認校制度を知りました。しかし、私たち夫婦はこちらが地元ではないため、今一つ理解できませんでした。この制度の仕組みや西門川小学校の事を詳しく知りたくて、教育委員会に話を聞きに行ったり小学校の保護者の声を聞く機会を頂いたり大変お世話になりました。西門川の魅力は、「縦のつながり」です。小学1年生から6年生まではもちろん、中学生までも、さらには地域の方々との交流までもあるのです。小中合同の運動会で大きな中学3年生が小学1年生を並ばせる姿は微笑ましいです。子どもたちが地域のお年寄りに親も知らない米作りや草履作りなどを教えて頂いています。西門川は先生たちも素晴らしいです。生徒たちの個々の成長課題に着目して伸びる方向に取り組んでいただいております。ぜひ、ぜひ、西門川を検討ください。



小規模校だからできる! こんな学校で学びたい、学ばせたい 西門川ならではの教育

- ★ 個を育てるきめ細やかな指導
- ★ 西門タイム・学カコンテストで基礎学力の定着
- ★ 朝の読書活動
- ★ 各種作品展・検定試験への挑戦

- ★ 一人一人の児童生徒が活躍する行事運営
- ★ 発達段階に応じたスピーチの訓練
- ★ 地域とのふれあい活動・交流学习
- ★ 朝のボランティア清掃、地域のクリーンアップ

知

知・徳・体の調和のとれた児童生徒の育成

生徒数28名

児童数35名



徳

体

特色ある取組

- ★ 体力向上プランの実施
- ★ チャレンジ体力アップ・部活動(ソフトテニス、卓球)で体力とマナーの向上
- ★ 生活チェックでの心身・健康把握

- ★ 小・中でひとつのPTA活動
- ★ 運動会・文化祭等の小中合同学校行事
- ★ 23(ニサン)が60(ロクマル)読書運動
- ★ 西門川の教育を語る会



小規模特認校制度で校区外から通学している中学生(運動会で活躍する様子)

人数が少ないから大変。でも充実!



西門川を見に来て!

門川町小規模特認校

門川町立西門川小学校・西門川中学校

マイナンバー制度を利用した詐欺行為にご注意ください!

「マイナンバー制度に伴い、個人情報を調査している。資産状況を把握しないとイケない。」
「マイナンバーが順次届いており、みんな手続きをしているが、あなたは手続きをしているか」
など、マイナンバーを語った不審電話や便乗詐欺の事例が報告されています。

- マイナンバー制度に関して、役場などの公的機関の職員が電話等でマイナンバーその他の個人情報をお尋ねすることはありません。
- 平成28年1月から、マイナンバーの利用が始まりますが、マイナンバーは、法律で定められた事務以外の目的で取得・提供することが禁止されています。提供を求められた場合は、しっかりと提供相手と利用目的を確認してください。

※マイナンバーに関する不審な電話、郵便、メール等があった場合は、直ちに最寄りの警察署に連絡してください。

マイナンバーのお問い合わせは、コールセンター<全国共通ナビダイヤル>でも対応しています。



マイナンバー
0570-20-0178

平日 午前9時30分～午後5時30分(土日祝日・年末年始は除く)

- <外部リンク>
- 政府広報オンライン <http://www.gov-online.go.jp/tokusyu/mynumber/index.html>
 - 個人番号カード総合サイト <http://www.kojinbango-card.go.jp/index.html>
 - マイナちゃんのマイナンバー解説 <http://www.cas.go.jp/jp/seisaku/bangoseido/gaiyou.html>



門川町の皆さまは、今月から順次 マイナンバーの「通知カード」が 簡易書留で郵送されます

マイナンバーとは?

10月5日よりマイナンバーが始まりました
マイナンバーとは、一人ひとり異なる12ケタの番号のことで、自分の番号は門川町から送られる「通知カード」によって確認できます。マイナンバーは原則的に変更できません。

「通知カード」とは

今月、住民登録されている住所あてに世帯全員分の「通知カード」が入った文書が簡易書留郵便で届きます。

「通知カード」と「個人番号カード交付申請書」は下図のようになっており、上の部分が「通知カード」になりますので、この部分を切り取って大切に保管してください。

通知カードは、**氏名・住所・生年月日・性別・個人番号(マイナンバー)**が記載されたものになりますが、顔写真が入っていませんので、**本人確認のときには、別途顔写真が入った証明書(運転免許証など)が必要になります。**

通知カード(世帯全員分)

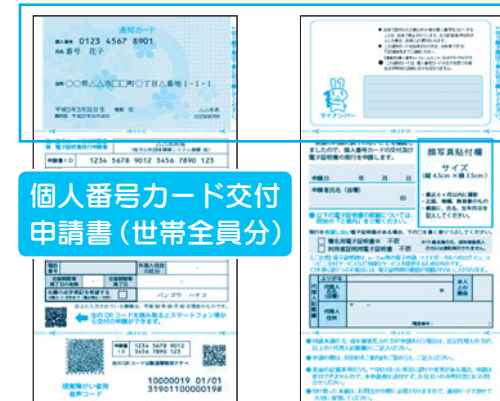

この部分を
切り取って
大切に保管
して下さい

個人番号カード交付 申請書(世帯全員分)

番号カードを
希望する方は
記入し、申請
書を送付して
下さい

説明用のパンフレット

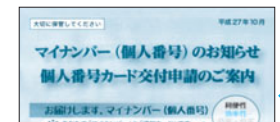

個人番号カード交付 申請書の返信用封筒

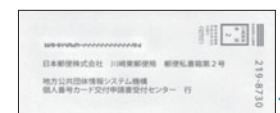

「説明用のパンフレット」
「個人番号カード交付申請
書の返信用封筒」が一緒
に入ります

平成28年1月から希望者に交付される「個人番号カード」

マイナンバーの通知後に希望者が申請することで、個人番号カードが平成28年1月以降に無料(初回のみ)で交付されます。

個人番号カードは、本人確認のための身分証明書として使用できます。

そのため、個人番号カードの利用には、20歳以上の方は10年、20歳未満の方は5年(容姿の変化を考慮するため)の有効期限を設けています。

個人番号カードのイメージ

おもて面…本人の写真と氏名、住所、生年月日、性別が記載
うら面…マイナンバー(個人番号)が記載、ICチップが搭載



【おもて面(案)】

【うら面(案)】

※個人番号カードを受け取る際に、通知カードは市町村に返納します

個人番号カードの受け取りは平成28年1月以降になりますが、申請の受付は平成27年10月から行っているため通知カードが届いてすぐに申請することもできます。申請方法は、「個人番号カード交付申請書」を使った郵送申請の他に、スマートフォンやパソコンによる方法もあります。

みやざきシェイクアウト

県民一斉防災行動訓練

安全確保行動



まず低く



頭を守り

COVER!



動かない

HOLD ON!

開催日時 平成27年 **11月5日(木)** 午前 **10時**

※一斉参加が基本ですが、都合にあわせて実施日時を10/20から11/20の間で変更することもできます

訓練場所 それぞれの **自宅・学校・職場** など

シェイクアウトとは?

アメリカ・カリフォルニア州で始まった、身を守るための安全確保行動をとる、どこでも、だれでも手軽に参加できる訓練です。

事前に参加登録をされた方には、上記日時に一斉に、それぞれの場所で安全確保行動を約1分間行います。



さらに

プラス1

それぞれの自宅・学校・職場などで、避難訓練や備蓄品の確認なども合わせて実施してみましょう!

詳しくは宮崎県ホームページをご覧ください。 お問い合わせ:総務課消防防災係



【お問い合わせ】
門川町教育委員会 社会教育課
☎0982-63-1140（内線266）

受付期間内に出欠のご連絡がない場合は、式典名簿に名前の記載漏れがあったり、当日記念品をお渡しできない場合がございますので、あらかじめご了承ください。

11月1日時点で門川町に住民票のある方には、11月中旬までに往復ハガキで案内（出欠確認）します。
なお、現在門川町外在住の方でも、本町の出身者であれば式典に出席できます。出席を希望される方は、下記まで電話でお申し込みください。申し込み期限は12月11日（金）です。

【とき】平成28年1月10日（日）
「成人の日」の前日です
【ところ】門川町総合文化会館
【対象者】平成7年4月2日～平成8年4月1日生まれの方

平成28年門川町成人式を以下の日程で開催します。

成人式の開催について

平成27年度 門川町子ども会 夏休みラジオ体操参加へのお礼

7月21日（火）～8月24日（月）の町内小学校夏休み期間中に実施いたしました「門川町子ども会夏休みラジオ体操」につきましては、早朝のお忙しい時間にも関わらず、各地区の区長さんをはじめ多くの地域の方々に参加していただきまして、ありがとうございました。

7月21日（火）は、門川小学校体育館にて門川小学校区全体でのラジオ体操が実施されました。子ども、保護者、地域の方々合わせて雨天にも関わらず、約150人の方が参加されました。また、最終日8月24日（月）には、梅ノ木地区子ども会ラジオ体操に、宮崎県のシンボルキャラクターである「みやざき犬」がやってきて大変な盛り上がりを見せました。

今後も子どもたちの健全育成と学力向上のため、また地域の方々子どもたちをつないでいくため、継続して実施していきたいと思っておりますので、ご協力の方をよろしくお願いいたします。

なお、草川小学校3年生の中野 美空（なかの みく）さんが、夏休みのラジオ体操についての作文を書いてくださいましたので、合わせてご紹介いたします。

「体そうは楽しい」

草川小3年 中野 み空

夏休みに入って、毎日グリアードでラジオ体操をやっていました。6時30分からだったので、6時に起きてごはんを食べてから、ラジオ体操そうに行きました。いろいろな人が、来ていたので、一人一人にあいさつをして、みんなと楽しくラジオ体操そうをしました。

きょう年までは、だいたい2をめんどうくさがってやっていなかったけれど、今年の1年生が、だいたい2をしたいと言って、みんなさんせいだったから、だいたい1をやって、その後だいたい2もしました。だいたい2をしたことはなかったから、ほかの人を見ておぼえました。ラジオ体操そうにいくたびにスタンプがもらえるので、ラジオ体操そうにいくのが楽しくて、夜は、とても早くねて、朝は、お父さんよりもお母さんよりも早く起きました。

来年もかかさずにいきたいと思えます。それに、近所の人、もっとよんで、いろんな人と楽しくラジオ体操そうをやりたいです。そのときは、お父さんお母さん、お兄ちゃんたちといきたいです。



7月21日（火）門川小学校体育館



8月24日（月）梅ノ木地区子ども会

議会報告会のご案内

第3回議会報告会を以下のとおり行います。
議会の活動を報告するとともに、町民の皆様のご意見をお聞きし、今後の議会活動に反映していきます。
今回は、3会場で行います。
3会場とも午後7時開会です。
ご都合の良いほうに、お揃いでご参加ください。



がわっぴー・かどっぴー
（門川町マスコットキャラクター）

- 内容○議会活動報告
- 各委員会活動報告
- 意見交換会

	第1会場	第2会場	第3会場
開催期日	11月4日（水）	11月5日（木）	11月9日（月）
会場	西門川活性化センター	上町公民館	加草3区公民館

平成27年度公共工事の発注予定について

平成27年度の門川町における発注予定の工事を、下記のとおりお知らせします。

記

番号	工事名称	工事場所	期間（約ヶ月）	工事種別	工事概要	発注予定時（4半期）	担当課	備考
1	応接室改修工事	役場本館	2	建築一式	応接室改修工事	3～4	企画財政課	
2	平成27年度かどがわ温泉心の杜水風呂系統冷水チラー取替修繕	心の杜	2	管	冷水チラー取替修繕	3	企画財政課	
3	門川勤労者体育センター床コーティング・ライン張替工事	門川勤労者体育センター	3	塗装	体育センターの床コーティング、ライン張替	3	社会教育課	
4	林道上井野線舗装他工事	大字川内	3	舗装	舗装工	3	産業振興課	
5	平城区画15号線配水管布設替工事	平城東	3	水道施設	延長L=140m、φ100mm	3	環境水道課	
6	平成27年度道路維持工事	町内	4	土木一式	舗装工、排水工	3	建設課	
7	平成27年度須賀崎8号線排水路整備工事	須賀崎地区	4	土木一式	舗装工、排水工	3	建設課	
8	平成27年度松瀬川水流線道路改良工事	松瀬地区	4	土木一式	ボックスカルバート工、舗装工、排水工	3	建設課	
9	平成27年度橋ノ口1号線道路改良工事	梅ノ木地区	3	土木一式	土工、舗装工、排水工	3	建設課	
10	平成27年度曾根米の山線道路改良工事	牧山地区	4	土木一式	土工、舗装工、排水工	3	建設課	
11	平成27年度船越秋の内線道路改良工事	大船地区	4	土木一式	土工、舗装工、排水工	3	建設課	
12	平成27年度門川南インター線道路改良工事	海田地区	4	土木一式	土工、法面工、排水工	3	建設課	

- 1 ここに掲載した内容は、公表時点において門川町が発注を予定している工事です。（予定価格250万円を超えると見込まれる工事）
- 2 公表日現在において、工事に必要な土地等の取得、関係者等の協議、調整が未了であるなどの理由により工事実施が未確定のものについては、含まれていません。
- 3 掲載した工事は、公表日現在の予定であり、実際に発注する工事が掲載内容と異なる場合、又は掲載されていない工事が発注される場合があります。
- 4 掲載した工事は、工種、工区等を分離・分割して発注する場合があります。

* 入札結果はホームページより閲覧できます。

【お問い合わせ先】門川町役場 企画財政課 契約管理係 電話：63-1140（内線261）

新築された方・家を壊された方は役場に申告をしてください

家屋の固定資産税は、毎年1月1日現在における状況で課税が行われますので、家屋の取り壊しがあった場合は速やかに「家屋滅失届」の提出をお願い致します。

なお、届出がない場合は課税される可能性がありますが、ご注意ください。ただし、登記されている家屋につきましては、滅失の登記をしていただければ、役場への届出は必要ありません。

また、新築をされて家屋調査がお済みでない場合や小規模の増築をされた場合についても、役場税務課固定資産係へ連絡していただきますようお願い致します。

※家屋滅失届に必要なもの：印鑑をご持参ください

【お問合せ先】
税務課固定資産係
☎63-1140（内線238）

子育て応援フェスティバルinかどがわ2016 子ども絵画作品募集

平成28年1月31日(日)に、クリエイティブセンターで開催される「子育て応援フェスティバルinかどがわ2016」において、こどもの絵画作品展を行います。

当日、色々なイベントが行われるクリエイティブセンターの体育館を、こ

ども達の作品で飾ってみませんか?! 入賞された作品はフェスティバル当日表彰されます。

たくさんのご応募お待ちしております!!

◆応募内容
〔用紙〕四ツ切画用紙(白色)
〔テーマ〕「ぼくのわたしのすきなもののぼくのわたしのすきなこと」

◆募集対象
小学校就学前のお子さん

◆応募方法
作品の裏に、①保護者氏名 ②お子さんの氏名・生年月日 ③住所 ④電話番号を記入の上、役場福祉課子育て支援係 又は、子育て支援センターへ持参していただくか、郵送してください。
*作品の返却は、取りに来られる方のみとさせていただきます。

◆締め切り
平成27年11月30日(月) 消印有効

◆応募・お問い合わせ先
「門川町役場福祉課子育て支援係」
〒889-0696
門川町本町1丁目1番地
電話63-1140(内線)230

「門川町子育て支援センター」
〒889-0605
門川町庵川西1丁目69番地
電話63-0781

検察審査員候補者選定の お知らせ

検察審査員候補者は、選挙権を有する国民の中から「くじ」で選ばれます。

町まち・ひと・しごと創生推進本部を立ち上げ、門川町版の「人口ビジョン」と「総合戦略」を策定し、本町の人口分析や今後の対策を図っているところであります。

そこで、広く町民の皆様方に参加していただき、意見を反映するため、作業部会を募集します。門川町の将来15年後の門川町がどうあってほしいか、その為にどのようなことをやっていくとよいか、等々をみんなで考えていきたいと思えます。

作業部会は、平成28年2月位までに2回程度、夜に開催する予定です。ボランティアでの活動になります。その内容等を「門川町総合戦略」としてまとめ、より住みよい門川町の実現に向けて取り組みたいと考えています。ぜひみなで、将来の門川町を考えてみましょう。

詳しくは、門川町役場企画財政課地方創生推進係までご連絡ください。
☎0982-63-1140(内線251)

一緒に門川町の将来を考えませんか!!

門川町では将来の人口減少に関する諸課題に対応し、将来にわたって活力ある地域を維持していくため、「門川

【お問い合わせ先】
門川町環境水道課 環境係
☎63-1140(内線286)

①各地区で設定してください。
②中山川流域については、地区ごとに定めます。

【実施場所】
①各地区での一斉清掃(公園等)
②中山川流域の河川および道路清掃等

【集合時間】午前8時
【作業時間】午前8時30分から午前10時

【実施日時】平成27年11月8日(日曜日)
(右記日程に地区行事等で実施できない場合は、前後1週間程度での運動の実施をお願いします。)

【集合時間】午前8時
【実施場所】

①各地区での一斉清掃(公園等)
②中山川流域の河川および道路清掃等

【集合時間】午前8時
【作業時間】午前8時30分から午前10時

【実施日時】平成27年11月8日(日曜日)
(右記日程に地区行事等で実施できない場合は、前後1週間程度での運動の実施をお願いします。)

【集合時間】午前8時
【実施場所】



プラスチック製容器包装の分別について(上半期分結果)

平成26年4月より、「プラスチック製容器包装」の分別が始まり、早いもので1年半がたちました。町民の皆さまにおかれましては、日ごろよりご協力いただき誠にありがとうございます。

さて、今年度も半年が経過しましたので、上半期分の結果・報告を町民の皆様へご報告させていただきます。

●プラスチック製容器包装 収集重量
(プラスチック製容器包装として収集した分の重量。及び内訳:正物(プラ製容器包装品)と異物(混合ごみ)) (単位:kg)

	4月	5月	6月	7月	8月	9月
プラ回収分(全体)	15,372.70	14,082.77	14,892.95	14,989.50	12,127.90	15,832.25
内訳						
正物(プラ容器包装)	14,162.50	13,087.00	13,696.00	13,551.00	11,267.50	14,878.00
異物(混合ごみ)	1,210.20	995.77	1,196.95	1,438.50	860.40	954.25

●プラスチック製容器包装 比率
(プラスチック製容器包装として収集した分の内、異物(混合ごみ)を除いた比率) (単位:%)

	4月	5月	6月	7月	8月	9月
プラ製容器包装分比率	92.13	92.93	91.96	90.40	92.91	93.97

※ 門川町におきましては、プラ製容器包装については、収集業者が直接、日向RCへ搬入しております。日向RCへ搬入後に調査された結果数値を上記に記入しております。

※ 異物(混合ごみ)については、汚れのついたままのプラ製容器包装やバケツなどの容器包装以外のプラ製品が多いようです。又、カミソリやライターなどの危険物は絶対に混入させないで下さい。

※ プラスチック製容器包装の比率につきましては、容器包装リサイクル協会において「比率85%未満であると指導対象」と定められております。その後改善されない場合、最悪、「引取停止」となる恐れがあります。現在、門川町においては、その比率を上回っております。

健康講座のお知らせ

平成28年度の候補者に選ばれた方には、11月中旬頃に検察審査会事務局から「検察審査員候補者名簿への記載のお知らせ」をお送りいたしますので、ご協力の程よろしくお願いたします。

検察審査員候補者の選定等につきましては、宮崎検察審査会事務局(☎0985-68-5120)までお問い合わせください。

【講演日】11月26日(木)午後7時~8時
内容 「脂質異常症は血管を狙い撃ちする」

講師 健康づくり協会健康推進部次長 谷口 尚太郎 先生

【講演日】12月3日(木)午後7時~8時
内容 「薬物治療を受ける時に知っておいてほしいこと」

講師 日向病院薬剤師 三樹 先生

【講演日】12月4日(金)午後7時~8時
内容 「食事療法を実践するコツ」

講師 健康づくり協会管理栄養士 福島 先生

【対象】 門川町民、特定健診で異常があった方
【場所】 門川町役場
【参加料】 無料
LDLコレステロールの値が高い方は、ぜひ参加ください。
病気について理解を深め、生活習慣・食事を見直し、改善が見られなければ薬物療法を受ける。

労働保険の手続きはお済みですか

コレステロールが高い方に知っておいてほしい事を、医師・薬剤師・栄養士の立場からお話ししていただきます。
【申込先】 町民課 健康づくり係
☎63-1140 FAX68-1010
【参加料】 無料 (申し込みは100人で締めきります)
天候や講師体調不良等で急ぎよ延期になることがあるため、連絡先電話番号を確認します。

労働者(アルバイトを含む)を1人も雇っている事業主は、労働保険(労災保険・雇用保険)に加入する義務があります。
厚生労働省では、11月を「労働保険適用促進強化期間」とし、適用促進の広報活動や加入手続き指導に集中的に取り組んでいます。
労働保険未手続きの事業主は、自主的に加入手続きをしましょう。
加入手続きは、最寄りの労働基準監督署または、ハローワークへご相談ください。
宮崎労働局
☎0985-38-8822



プレミアム付き

平成27年度 門川元気振興券

使用期限 迫る!!

平成27年12月31日迄

ご使用は、平成27年12月31日まで。
お使い忘れないように!!

—アンケートにご協力ください。—
振興券ご購入者にアンケートを
お願いしています。
ご協力ください。



【お問い合わせ】
産業振興課 商工係

図書館だより 第110号

平成27年11月1日発行



かがわちょうりつとしょかん
門川町立図書館
TEL.0982(68)0001
FAX.0982(68)0024
http://www.kadogawa-lib.jp/

新刊・話題の本

【一般書】

- ★犬の掟 佐々木 譲/著
- ★終わった人 内館 牧子/著
- ★Aではない君と 葉丸 岳/著
- ★まにまに 西 加奈子/著
- ★とっさのときにすぐ護れる女性のための護身術 伊藤 祐靖/著
- ★ニッポン灯台紀行 岡 克己/著
- ★1日3分! 指体操で元気な脳になる! 白澤 卓二/著

【児童書】

- ★ちゃいろいつつみ紙のはなし アリソン・アトリー/作
- ★テレビのずるやすみ 村上 しいこ/作
- ★グッドジョブガールズ 草野 たき/著
- ★ごいっしょにどうぞ 武田 美穂/絵
- ★壁〜ベルリンひきさかれた家族〜 トム・クローギー・コール/作
- ★社会のしくみ図鑑 奥澤 朋美 他/文
- ★はじめての心の星うらない 関口 シュン/著

図書館からのお願い

図書館の資料は門川町の大切な財産です。利用者みなさまが気持ちよく利用できるよう、資料の取り扱いについて守っていただきたいことがあります。

- ・雨、飲み物等で濡らさない。
- ・食べかす等で汚さない。
- ・高温の場所に置かない。
(資料の変形や、表面に貼ってあるフィルムコートが傷む原因になります。)
- ・線を引かない、書き込みをしない。
- ・ページを折らない、切り取らない。
- ・CD、DVDに傷をつけない。

その他

- ・小さなお子様がいいらっしゃる家庭では、周りの大人の方が資料の取り扱いについて気を配ってあげましょう。
- ・ペットを飼っていらっしゃる方は、ペットが資料を損傷しないように注意しましょう。

もし損傷してしまったら…

修理は図書館でおこないます。損傷したままの状態を図書館へお持ちください。(セロハンテープや荷造りテープは貼らないでください。壊れた破片があれば一緒にお持ちください。)
濡れてしまった資料は水分を拭き取り、ページがくっつかないようにティッシュ等を挟んで早めに図書館へお持ちください。
※損傷の程度によって弁償していただく場合もあります。
その他ご不明な点がある場合は図書館へお尋ねください。

いつもカウンターで、「ぐり」と「ぐら」がみなさんをお出迎えています。これは図書館ボランティアの方が手作りしてくださったものです。

ぐりとぐらは絵本に登場する双子の野ねずみで、青の衣装がぐり、赤の衣装がぐらです。「ぐりとぐら」シリーズは、半世紀にわたり読み継がれてきた息の長い絵本です。読書の秋、あらためて手に取ってみませんか。



- 図書館利用時間：(火～金曜日)午前10時～午後7時
(土・日・祝)午前10時～午後5時
- 休館日：毎月1日(図書整理日)、毎週月曜日
年末年始、特別整理期間(年1回)

心の杜 臨時休館のお知らせ



11月9日(月)～12日(木)の4日間、館内機器メンテナンスのため、休館いたします。大変ご迷惑をおかけいたしますが、ご理解いただきますようお願いいたします。

【お問い合わせ】

かがわ温泉 心の杜 ☎63-7780
企画財政課企画政策係 ☎63-1140(内線251)

門川町では保育園・幼稚園等訪問相談事業を行っています。

門川町では、町内の保育園・幼稚園に専門相談員と行政職員が定期的に訪問する「門川町保育園・幼稚園等訪問相談事業」を行っています。
子育て全般の相談をお受けいたしますので、どうぞお気軽にご利用ください。

※訪問日は園によって異なりますので、相談を希望される方は、園へお申込みください。

例えば・・・

- 買い物に行くと・・・店内を走り回る、商品を開けて食べてしまう など
- 人見知りがなく、誰にでも付いていく
- 夜寝るのが遅く、朝起きれない
- 朝ごはんをきちんととれない
- 更衣や排泄などが、なかなかできない
- ゲームやDVDばかり、見ている
- アパートなどで、騒音の苦情を言われる
- 色々なことを相談できる人がいない
- 子どものかんしゃくがげばしい
- 我慢できなく、手がでてしまう など



上記以外の事でも、構いません! お一人で悩まずに、ご相談ください。

門川町役場福祉課地域福祉係 ☎0982-63-1140(内線233)

図書館の玄関前に門川町乗合タクシー停留所が設置されました。かどっぴー&がわっぴー絵柄のとてもかわいい停留所です。11月30日まで実証運行されますので、この機会にぜひご利用ください。詳しくは各世帯に配布されている運行表をご覧ください。



おはなし会のご案内

- 11月11日(水)・25日(水)【時間10:30～】
※乳児・幼児向けです。
- 11月14日(土)【時間11:00～】
※どなたでもご参加いただけます。



11月のカレンダー

(平成27年10月13日現在)

日	月	火	水	木	金	土
11/1 富高	2 富高	3 富高	4 富高	5 富高	6 富高	7 富高
第32回いきいきまち フェスティバルin門川 (9:00~16:00 門川町総合文化 会館周辺)		文化の日				子ども虐待防止 オレンジリボン たすきリレー in みやざき2015 ①13:30~14:00 ②14:30~15:00 (イベント会場サンシールさの)
8	9	10	11	12	13	14
	心の杜休館日 3才児健診 (H24年4月生) (13:15~14:00 受付門川町総合 福祉センター)	心の杜休館日 行政相談 (10:00~15:00 門川町総合福祉 センター)	心の杜休館日	心の杜休館日 第4回いきいき 百歳体操交流会 (13:00~15:30 クリエイティブ センター門川 体育室)	乳児前期健診 (H27年6・7月生) (13:15~14:00 受付門川町総合 福祉センター)	
15	16	17	18	19	20	21
尾末神社大祭					3才児健診 (H24年5月生) (13:15~14:00 受付門川町総合 福祉センター)	
22	23	24	25	26	27	28
みんなと朝市 (8:00~9:30 門川漁協)	勤労感謝の日 門川神社大祭				定例農業委員会総会 (9:30~ 門川町役場3階会議室)	
29	30	12/1	2	3	4	5

※やむを得ず変更する場合もあ
りますので、テレフォンサービ
スでご確認の上、ご受診くださ
い。

医師会在宅当番医テレフォンサー
ビス
☎(0982)53-1214

日時	医療機関名	電話	住所
11月1日(日)	田原病院(小児科のみ)	(0982)32-4987	延岡市伊達町2-62
11月3日(火) 文化の日	おきしま小児科	(0982)33-0222	延岡市大貴町4-1338-1
11月8日(日)	ほうしやま子どもクリニック	(0982)21-6551	延岡市船倉町1-1-7
11月15日(日)	出北小児科内科(小児科のみ)	(0982)34-5677	延岡市卸本町1-23
11月22日(日)	井上病院(小児科のみ)	(0982)23-7402	延岡市平原町1-990-1
11月23日(月) 勤労感謝の日	こどもクリニックたしろ	(0982)56-1515	日向市原町4-58-4
11月29日(日)	松崎医院(小児科のみ)	(0982)21-0001	延岡市昭和町1-11-1

<診療時間は午前9時~午後6時>

小児科 日曜・祝日在宅
当番医のお知らせ

11月の水道当番表

今月の水道当番業者は次のとおりです。

日	月	火	水	木	金	土
11/1 富高	2 富高	3 富高	4 富高	5 富高	6 富高	7 富高
8 小川	9 小川	10 小川	11 小川	12 小川	13 小川	14 小川
15 請閑	16 請閑	17 請閑	18 請閑	19 請閑	20 請閑	21 請閑
22 サンクス	23 サンクス	24 サンクス	25 サンクス	26 サンクス	27 サンクス	28 サンクス
29 小松	30 小松	12/1 小松	2 小松	3 小松	4 小松	5 小松

事業者	昼間	夜間
請閑水道設備工業	63-1286	63-1286
小川水道設備	63-2506	63-2506
小泉管工事工務店	63-1251	63-1251
富高工務店	63-4882	63-4882
サンクス設備機器	50-4333	63-0744
セイウ設備	63-3086	63-3086
小松設備	63-7235	63-7235

門川町役場 環境水道課	63-7678	(代)63-1140
-------------	---------	------------

★水道料金の口座振替について
11月25日は、10月分の口座振替日になります。また、11月25日に引落しできなかった場合は、12月10日に再振替します。なお、9月分の再振替は11月10日に行いません。
★水道料金の納付書について
今月上旬に水道料金10月分の納付書を発送する予定です。納付書はハガキタイプになっており、丁寧にはがして料金をご確認の上、納めていただきますようお願いいたします。

ねんきん

国民年金被保険者の皆さま 「社会保険料(国民年金保険料)控除証明書」が発行されます
~年末調整・確定申告まで大切に保管を!~

国民年金保険料は、所得税及び住民税の申告において全額が社会保険料控除の対象となります。その年の1月1日から12月31日までに納付した保険料が対象です。この社会保険料控除を受けるためには、納付したことを証明する書類の添付が義務付けられています。このため、平成27年1月1日から9月30日までの間に国民年金保険料を納付された方については、「社会保険料(国民年金保険料)控除証明書」が本年11月上旬に日本年金機構本部から送付されますので、年末調整や確定申告の際には必ずこの証明書(または領収証書)を添付してください。また、平成27年10月1日から12月31日までの間に今年初めて国民年金保険料を納付された方については、来年の2月上旬に送付されます。なお、ご家族の国民年金保険料を納付された場合も、ご本人の社会保険料控除に加えることができますので、ご家族あてに送られた控除証明書を添付のうえ申告してください。

「社会保険料(国民年金保険料)控除証明書」についてのご照会は、控除証明書のハガキに表示されているねんきん定期便・ねんきんネット等専用ダイヤルにお問い合わせください。

今月の出張年金相談

日時: 11月26日(木)午前10時~午後3時 ※要予約※
場所: 日向市中央公民館
ご予約は、延岡年金事務所(☎0982-21-5424)まで





AKB 野菜レシピコンテスト作品「野菜たっぷりもずく和え」

レシピ考案者：城ヶ丘在住 岡崎 クニ子

～味付きもずくを使うから調味料はいりません！お野菜は季節のものでOK～



1人当たり:野菜 約160g
(目標量の約1/3の野菜がとれる!!)

<作り方>

- ① ブロッコリーは小房に切って、レンジで加熱。(600W 90秒)
- ② 大根、にんじんは細切りにし、軽く塩を振ってしんなりさせておく。
- ③ トマトは一口大に切っておく。
- ④ 水気をきった野菜を器に盛り付け、味付けもずくをのせる。お好みでへべ酢をかけて食べる。

材料(2人分)

- ・味付きもずく……………1個(80g)
- ・トマト……………1/2個(80g)
- ・ブロッコリー……………6房(60g)
- ・大根……………4cm輪切り(60g)
- ・にんじん……………1/3本(40g)
- ・へべ酢……………お好みで



1日にとりたい野菜の目標量は350gです。

※目安は、1日5皿程度の野菜料理です!!

(問合せ先)町民課 健康づくり係

今月の納期

◎国民健康保険税(第5期)

●町内人口

10月1日現在

男	女	計	世帯数
8,644 (8,658)	9,560 (9,568)	18,204 (18,226)	7,011 (7,016)

()内は前月



発行日/平成27年11月1日 発行編集/門川町役場 総務課
〒889-0696 宮崎県東臼杵郡門川町本町 1-1
TEL(0982)63-1140(代) FAX(0982)63-1356
印刷/有限会社 第一印刷