

広報 かどがわ

平成23年

6

2011 JUN
No.592



5月14日(土) 集団災害事故救護訓練が実施されました。大型バスが横転し、負傷者が20人程度発生した事故を想定して、消防団、消防署、警察署、医師会等の各機関の方々がそれぞれの任務を遂行し、大変意義ある訓練となりました。表紙写真は、防災救急ヘリ「あおぞら」による物資搬送の様子です。

また5月22日(日)には「県防災の日」にあわせて、津波避難訓練を実施(左上写真)。訓練に参加された方は、避難場所までの移動に要する時間などを確認し、防災意識向上に努めました。皆さまのご協力、誠にありがとうございました。

○今月号の主な内容

- 防災について……………2
- 乙島キャンプ場予約受付開始……………5

門川町公式ホームページ <http://www.town.kadogawa.lg.jp/>
門川町子育て応援サイト <http://www.town.kadogawa.lg.jp/kosodate/htdocs/>

携帯サイト



国民年金保険料の納付に困ったら

経済的に保険料を納めるのが困難な人などのために、免除制度などがあります。

保険料が未納のままだと、老後の年金だけでなく、若いときにも支給される障害基礎年金などが受けられない場合があります。納付に困ったら、早めにご相談ください。

納付が困難な人のための 免除制度

経済的な理由などで保険料の納付が困難な人は、申請して認められれば免除となります。申請免除には、全額免除（納付なし）、4分の3免除（4分の1納付）、半額免除（半額納付）、4分の1免除（4分の3納付）があります。

30歳未満の人のための 若年者納付猶予制度

本人と配偶者の所得が一定以下※の20歳以上30歳未満の人は、申請により保険料の納付を後払いにできます。
※単身の場合57万円（収入ベースで122万円）がめやすです。

学生のための 学生納付特例制度

本人の所得が一定以下※の学生は、申請により在学期間中の保険料を後払いにできます。
※所得のめやすは118万円+扶養親族等の数×38万円で計算した額以下である場合

全額免除以外の人は減額された保険料を忘れずに納めてください。



免除などを承認する際には、前年の所得などが基準となります。所得は正しく申告しましょう。



毎年申請が必要です

免除・猶予・特例の承認を受けるためには、原則として毎年申請が必要です。全額免除と若年者納付猶予制度については、申請時に「継続申請」を希望すると、翌年からは本人の申請手続きが不要になります。

「免除・猶予・特例は、未納より有利です」

免除・猶予・特例のすべての期間が、老後や万一のときの年金を受給するための資格期間に反映されます。

また、老齢基礎年金の給付額を算出する際に、減額はありますが、免除期間を計算に入れることができます。

10年以内なら、後から納めて（追納）、老齢基礎年

金を満額に近づけることができます。ただし2年を経過した分については、当時の保険料に一定の加算が行われます。

保険料を納めないままにしておく「未納」の場合、これらのメリットがありません。納付が困難なときは、門川町役場町民課医療年金係までご相談ください。

今月の移動年金相談

月に1度、日向市で移動年金相談を行っています。年金相談や年金請求の手続きができます。年金手帳・印鑑をご持参ください。代理の方が相談される場合は委任状と身分証明書が必要です。

日時：6月23日（木） 午前10時から午後3時まで

場所：日向市中央公民館

移動年金相談では、お客様に会場でお待ちいただく時間を短縮するために、「年金相談の事前登録」を電話で受け付けております。延岡年金事務所（電話0982-21-5424）にお電話ください。



わが国では、毎年のように台風や梅雨前線に伴う集中豪雨などにより、各地で水害が発生しています。

水防は、恐ろしい水害から私たちの生命や財産を守る大切な役割を担っています。国・県・市町村や関係団体による水防訓練や水道施設の整備などの対策はもちろんのこと、これらの機関と地域住民が一体となった水防体制が必要です。

梅雨期になり、水防の役割はますます重要になってきます。

水防について、私たち一人一人が理解を深め、地域ぐるみで水防活動および水防意識の向上を図りましょう。

また、今のうちに、気象情報の入手方法の確認や緊急避難時の備えをしておきましょう。

インターネットにより、雨量及び河川水位の情報を提供しています。※河川の画像は携帯電話からはご覧になれません。

アドレス

パソコン版

<http://kasen.pref.miyazaki.jp>

携帯版

<http://kasen.pref.miyazaki.jp/mobile/>

※宮崎県庁ホームページからもアクセスできます。

「県庁HP」→「災害情報」→防災関連リンク「雨量・河川水位情報」

平成18年9月17日台風13号により延岡市では竜巻が発生するなどして、大きな被害をもたらしました。「災害は忘れたころにやってくる」といわれています。町民の皆さまには自然災害時に的確な判断と冷静な行動がとれるよう、周囲の方々との確認をお願いいたします。

洪水から身を守るための心得

- テレビやラジオからの正確な情報を収集し浸水前に避難をしましょう。
- 町や消防団の避難の呼びかけがあった場合、速やかに避難をしましょう。
- 避難する前に電気・ガスなどの火元を消して避難場所を確認しましょう。
- できるだけ2人以上で避難しましょう。
- 車での避難は控え、徒歩で避難しましょう。
ほとんどの車は水深30cmで、エンジンが止まってしまいます。
- 歩ける水深はひざまでです。
ひざより低い浸水深を歩く速度は時速1.5km～2kmになります。お年寄りや子どもと一緒にいる場合は更に時間を要します。
- 長靴は水が入って歩きにくくなる恐れがあります。運動靴をはきましょう。
- 道路冠水時は、側溝、マンホールのフタがとれている可能性があります。道路の真ん中を慎重に歩きましょう。

住宅用火災警報器は設置されましたか？

消防法及び門川町火災予防条例により、全ての住宅に火災警報器等の設置が義務付けられています。住宅用火災警報器は火災時に熱や煙を感知して音で知らせてくれるので早期に火災を察知し、逃げ遅れを防ぐことができます。設置をしていただきますよう、お願い致します。

○新築住宅

平成18年6月1日から施行されています。

○既存住宅

平成23年6月1日から施行されています。



天井取り付け式



壁取り付け式

おとしま 夢人島サバイバルアイランド乙島キャンプ場の 予約受付を開始します!!

門川湾に浮かぶ無人島「乙島」を今年の夏も期間限定でオープンします。
バンガローを7棟設置してあり、テントやバーベキュー台などの貸出しも行っています。
普段接することのない大自然にかこまれた「夢人島」をぜひ満喫してください!

○予約受付○

期間:平成23年6月1日(水)から8月26日(金)まで
時間:平日8:30から17:00まで
※渡船業者には別に予約が必要です。



○施設○

- ・バンガロー(全7棟)
料金:1棟(大人5人用)3,500円
- ・テント(全20張)
料金:1張(大人5人用)1,500円
- ・チェックイン・アウト
当日15時から翌朝10時まで
- ・貸出し
バーベキュー台、炭(3kg)など。(一部有料)

○オープン期間○

平成23年7月2日(土)から
8月28日(日)まで

○キャンプ場休業日○

お問い合わせください。

〈ご予約・問い合わせ先〉 産業振興課 商工係(門川町観光協会)
TEL63-1140(内線291)

第10回宮崎県障がい者スポーツ大会が開催されました。



5月8日(日)、県総合運動公園において、第10回宮崎県障がい者スポーツ大会が開催されました。町内より選手、ご家族、民生児童委員、ボランティアの方等、約60名の方に参加していただきました。選手の方々は、ソフトボール投げ、車椅子スラローム、ジャベリックスロー

等、各種目で健闘され、多くの方が入賞されました。

当日は、雨天が心配されましたが、盛会のうちに大会が行われました。この大会を通して、参加者同士の交流が図られ、障がい者スポーツについての県民の理解が深まりました。

福祉課地域福祉係



東日本大震災等に伴い 門川町内に避難されている皆様へお願い

- ① 門川町役場へ、ご自身の情報をご提供ください。
- ② 避難前にお住まいの県や市区町村からさまざまなお知らせをお届けできるようになります。

平成23年4月25日~
受付中

〔全国避難者情報システム〕

受付窓口:門川町役場・町民課・町民窓口係
電話 63-1140 (221)

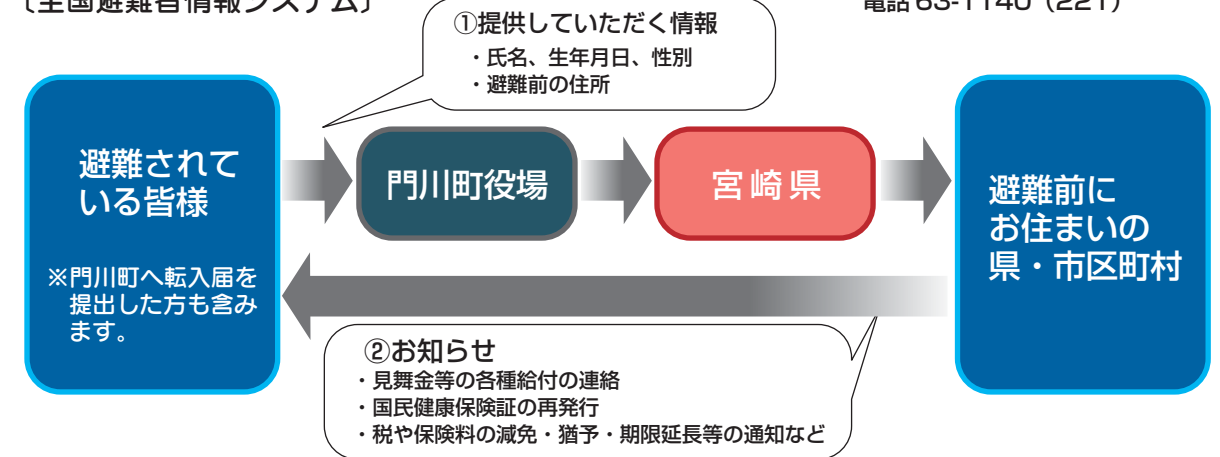

『東日本大震災義援金』のお礼

東日本大震災により犠牲となられた多くの方々に哀悼の意を表するとともに、被災された方々・地域の復興へ向けた支援のため、行政と地域が協働して義援金を募らせていただきましたところ、各地区より多くの義援金が寄せられました。誠に有難うございました。集まりました義援金は町長、副町長並びに地区会長・自治公民館長連合会の中村認会長により日本赤十字社宮崎県支部の支部長である河野知事へ直接お渡しいたしました。今後日本赤十字社を通じ被災地へ配分されることとなります。

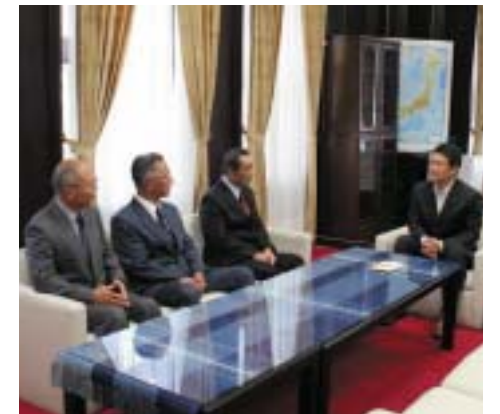

義援金合計額 4,460,509 円

寄付金報告



昨年の広報かどがわ12月号でサルビアスタンプ終了のお知らせを掲載いたしました。

このサルビアスタンプ終了に伴い、5月13日(金)かどがわシール会様より、町内の小中学校教育支援及び東日本大震災義援金として町に、福祉支援として社会福祉協議会と悠々工房へ寄付金をいただきました。かどがわシール会代表の河野信吉さんは「平成2年から22年間にわたる活動ができたことに対して消費者の皆さまへ感謝の気持ちを込めて寄付をさせていただきました。」と話されました。

ご厚意とご支援に心より感謝申し上げます。

門川町農業委員会委員選挙

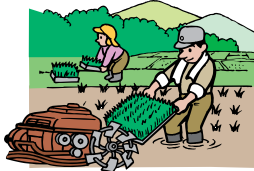

平成23年7月10日執行の門川町農業委員会委員選挙が一人の棄権者もなく、公正で明るい選挙が実現できますよう有権者の皆様のご協力を宜しくお願いします。

1	有権者名簿	平成23年1月1日現在の申請により、門川町農業委員会委員選挙人名簿に登載されている方	
2	立候補説明会	6月21日(火) 午後1時30分～	門川町役場 別館第2会議室
3	立候補届出書類等 事前審査日	6月28日(火) 午前9時～午後4時	門川町役場 別館第2会議室
4	立候補届日	7月5日(火) 午前8時30分～午後5時	門川町役場 別館第2会議室
5	期日前投票及び 不在者投票	7月6日(水)～7月9日(土) 午前8時30分～午後8時	門川町役場 別館第2会議室
6	投票日	7月10日(日) 午前7時～午後6時	投票所 門川町役場(63-1140) 別館第2会議室
7	開票日(選挙会)	7月10日(日) 午後7時～	門川町役場 3階会議室

お問い合わせ先 門川町選挙管理委員会 TEL63-1140 (242)

臨時的任用職員の募集

緊急雇用創出事業に係る臨時的任用職員を下記のとおり募集します。

記

受付期間：平成23年6月6日(月)～6月16日(木)

受付窓口：門川町教育委員会 社会教育課(電話63-1140内266)

選考方法：書類審査、面接

履歴書(顔写真貼付のこと)を窓口提出して下さい。(郵送可・当日消印有効)

書類選考ののち、6月20日までに面接日を連絡します。

選考にもれた方には、連絡いたしませんので、ご了解ください。

任用期間：平成23年7月1日(金)～平成23年12月31日(土)

身分：臨時的任用職員

任用人数：2名

賃金：日額5,800円(年末手当あり。日額の10日分)

雇用保険、社会保険あり

勤務場所：門川町立中央公民館

勤務時間：8時30分～17時15分(昼休み12時～13時)

休日：毎週土曜日、日曜日、祝祭日

職務内容：文化財調査の補助、調査データの整理、その他、

条件：年齢、性別、不問

パソコン(エクセル、ワード)ができることが望ましい。

文化財調査経験、文化財に関する興味や知識があればなお良い。

未来に生きる大切な子どもたちが、一人一人に応じた教育を受けられるようにするため



就学前相談を行っています。

平成24、25年度にお子さまが小学校への入学を控えている保護者の皆さまで、「小学校での学校生活は大丈夫だろうか?」「授業についていけるだろうか?」「学校での費用について援助制度はないのだろうか?」など、お子さまのこころやからだの発達に関して、あるいは育児や教育について、心配事や悩みをおもちの方々のために相談を承っています。

相談を受けるのは、門川町教育委員会の担当者や門川町教育研究所の指導員です。

どうぞお気軽にご相談ください。(秘密は厳守します)

門川町教育委員会 教育総務課(門川町役場本館2階) TEL63-1140(内線268)

門川町教育研究所(五十鈴小学校南校舎1階) TEL63-1566

※門川町教育研究所の相談日は平日 火曜日～木曜日(9:00～16:00)

金曜日(9:00～12:00)

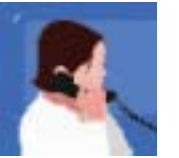

子ども見守りネットワーク対面式

5月6日(金)草川小学校にて、子ども見守りネットワーク対面式が行われました。対面式は見守りボランティアの方々と児童がお互いを知ることによって、ふれ合いを大切にしようとする目的のもと開かれ、約40名のボランティアの方々が参加しました。見守りボランティアを代表して園田敏行さんから、「みなさんの安心、安全を見守りますので元気にあいさつをし、交通ルールを守って登下校をしてください」といったお話があり、児童からは活動に対する感謝の言葉が披露されました。

地域全体による子どもたちの安全体制づくり強化のため、町民の皆様のご理解、ご協力をお願いいたします。



平成23年度行政相談の日程



毎日の暮らしの中で、国などの仕事について…

- 苦情や困っていることがある。
 - 制度や仕組みが分からない。
 - 相談してみたが、説明に納得がいかない。
 - どこに相談したらよいか分からない。
- などがありましたらお気軽にご相談ください。



平成23年度 行政相談委員制度
は50周年を迎えます。

— ご存じですか行政相談委員 —

行政相談委員 平木 健 さん
弓削 美穂子 さん

全国どこからでも同じ電話番号でかけられます。
相談は無料、相談内容などの秘密は堅く守られます。

行政苦情110番：

0570-090110(お困りならマルマル苦情110番)

なお、相談は総務省宮崎行政評価事務所(TEL0985-24-3370)でも、受け付けています。

平成23年度 年間日程表

4月12日	(火)	10月11日	(火)
5月10日	(火)	11月 8日	(火)
6月14日	(火)	12月13日	(火)
7月12日	(火)	1月10日	(火)
8月 9日	(火)	2月14日	(火)
9月13日	(火)	3月13日	(火)

※毎月第2火曜日午前10時～午後3時

※場所：門川町総合福祉センター



国民(相談者)

子ども手当は 引き続き支給されます

子ども手当は、平成23年4月～9月までの**6カ月間**
これまでと同じ月額13,000円で
引き続き支給されることになりました。

支給金額 子ども1人につき 月額13,000円

支給対象となる子ども 0歳から中学校卒業まで
(0歳から15歳になった後の最初の3月31日まで)

支給月 平成23年 6月 (平成23年2月分～5月分)
平成23年10月 (平成23年6月分～9月分)

ご 注 意

◆次の方は、役場窓口(公務員の場合は勤務先)への申請手続きが必要です。

- 出生などにより、新たに養育する子どもができた方
- 既に支給していて、出生などにより養育する子どもが増えた方
- 既に支給していて、他の市町村から引っ越しをされた方

◆次の方は、手続きの必要はありません。

- 既に支給していて、支給対象となる子どもの数に変更がない方

◆平成23年6月の現況届けの提出は不要です。

ただし、10月に届出・申請などが必要になることがあります。

詳しくは、下記にお問い合わせください。

お問い合わせ先 門川町役場 福祉課 子育て支援係
TEL63-1140(内線231)

外国人の不法滞在・不法就労防止に理解と協力を



お問い合わせは
門川交番
☎63-1442

◎不法滞在者対策の推移

警察は、平成16年から平成20年までの5年間で外国人犯罪の温床と指摘される不法滞在者を半減させることを目標に積極的な取り組みを行ってきました。

平成15年12月現在、日本国内に約25万人いるといわれた不法滞在者数は、平成22年1月現在で約11万人まで減少していますが、依然として高い水準で推移しています。

◎巧妙化する不法外国人

最近では

- ・技術の向上によるパスポート等の証明書の精巧な偽造
- ・偽装結婚・偽装認知等により不正に在留資格を取得する
- ・退去強制歴を有する外国人がブローカーと共謀しパスポートを譲り受け、指紋認証の必要がない日本人になります
- ・特殊なテープを指に貼って指紋を変造して審査をくぐり抜ける等、犯行手口・形態が悪質・巧妙化の傾向にあります。

また、雇用者が不法滞在者を工場の敷地内に居住させたり、稼働先と住居の間を車両で送迎するなど摘発を免れるための対策を講じている場合がある等、不法滞在者が潜在化しているのも摘発を困難にしています。

不法滞在者は、出入国及び在留管理の公正を損なうだけでなく、凶悪犯罪、薬物犯罪等を引き起こす者もあり、我が国の治安に重大な影響を及ぼしています。

◎住民の皆さんへのお願い

警察活動をより効果的に推進するためには、住民の皆さんのご協力が不可欠です。

★外国人を雇用する場合は、確実に在留資格・期限の確認を!

★近所で不審な外国人を見かけたり、飲食店などで違法に働いているような外国人を見たり、噂を聞いたりした場合は、最寄りの警察署、交番にお知らせ下さい。

暴走族を追放しよう

例年夏場になると暴走族の活動が活発になり、地域の住民に大きな迷惑を及ぼしています。

暴走族の追放には、地域の協力が不可欠で、地域で暴走行為を「しない」「させない」「見に行かせない」運動を推進し、また、暴走族が集まっていたり、暴走行為をしているのを見かけたら、遠慮せず110番通報してください。

門川交番管内情報(4月末現在)

盗難……8件(うち自転車盗難3件)

器物損壊……1件

4月中の門川町内での自転車盗難は3件でした。自転車を止めるときは、短い時間でも必ず「2重ロック」を心がけましょう。

合併処理浄化槽を設置する方へ

生活環境の向上及び自然環境の保全を図るため、合併処理浄化槽を設置する方に予算の範囲内で補助します。

補助対象となる建物は、専用住宅、飲食店、事業所、アパート等です。

<合併処理浄化槽とは？>

微生物の働きにより、生活雑排水・し尿等をきれいにして放流するものです。合併処理浄化槽を導入することで河川・海域の汚染を防止することができます。

<助成額>

合併処理浄化槽の規模により助成金額が変わります。また、単独浄化槽、汲取りから合併処理浄化槽へ転換する方は、設置費用補助金が10万円加算されます。

助成額（平成23年度申請分）

5人槽	332,000円（新築）
	432,000円（単独浄化槽、汲取りから転換）
7人槽	414,000円（新築）
	514,000円（単独浄化槽、汲取りから転換）
10人槽	548,000円（新築）
	648,000円（単独浄化槽、汲取りから転換）

（助成額は年度により変更する場合があります。）

<維持管理>

浄化槽は適正な維持管理を行わなければ、十分に機能しない場合や、逆に自然環境を悪化させる場合もあります。

①保守点検

浄化槽の点検、調整、補修や消毒剤の補給などを行います。県知事登録業者に依頼してください。

②清掃

槽内の掃除やたまった汚泥を抜き取る作業です。市町村長の許可を受けた業者に依頼してください。

③法定検査

保守点検、清掃が適正に行われているかを検査するものです。宮崎県環境科学協会（TEL0985-51-4331）に連絡してください。

詳しくは、役場環境建設課環境係又は設置業者にお問い合わせください。

平成23年度 町県民税(住民税)について

今月、平成23年度町県民税の納税通知書兼納付書を発送します。なお、平成23年度から大きく変更になる点があります。

◎変更点◎

一. 納期の回数が増えます。

平成22年度までは、6月から3月までの年10期払いでしたが、平成23年度の町県民税からは、6月、8月、10月、1月の年4期払いになります。

二. コンビニエンスストアでの納付が可能になります。

これまでの納付方法（各金融機関での納付・口座振替）に加えて、新たにコンビニエンスストアでの納付が可能になりました。



農業経営者の皆様へ

門川町農業用廃プラスチック適正処理対策推進協議会

使用済みの農業用廃プラスチックは正しく処理しましょう

農業用廃プラスチックとは

使用済みの農業用ビニールや農業用ポリフィルムのことで、一般的には「農業生産資材廃棄物」と呼ばれています。また、『廃棄物処理及び清掃に関する法律』では、「**廃業廃棄物**」に分類され、排出事業者の適正な処理が義務づけられています。この法律の罰則規定には、不法投棄や違法焼却を行った場合「5年以下の懲役若しくは1000万円以下の罰金」の重い罰則が定められています。

デポジット制度について

当協議会では、環境の保全及び資源の有効利用の観点から農業用廃プラスチックの受け入れを実施し、リサイクル等のための適正処理にご協力をお願いしております。これまで本町の廃プラスチック処理はデポジット制度を採用していましたが、平成23年3月31日でデポジットの徴収を停止しました。廃プラスチックの回収については、これまでどおり行いますのでご協力をお願いいたします。

搬入時の注意事項

1. 塩化ビニールフィルム(ハウス・トンネルのビニールなど)について

- ◇耳ひもを取り除き、重量10～15kg程度にして2カ所ほどを結束して下さい。
- ◇処理費がかかります。(デポジット券使用時は除く)。

2. ポリフィルム(ポリマルチ、加温機のダクト、肥料袋など)について

- ◇細かい分類に分別して、適当な長さ・重さで梱包して下さい。
- ◇処理費がかかります。(デポジット券使用時は除く)。

3. 搬入日までの廃プラスチック保管について

- ◇水分を含むと重量が増して処理経費がかさみますので、雨水等を避けた場所で保管することをお勧めします。

〈梱包例：ハウスビニールやマルチの場合〉

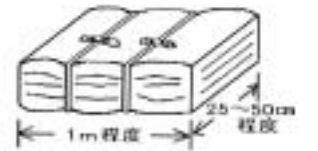

〈梱包例：肥料袋の場合〉



搬入日・場所

第 1 回	平成23年 7月 第1火曜日 午前8:30～午前11:30 ※ 7月5日(火) 予定
第 2 回	平成23年10月 第1火曜日 午前8:30～午前11:30 ※ 10月4日(火) 予定
第 3 回	平成23年12月 第1火曜日 午前8:30～午前11:30 ※ 12月6日(火) 予定
搬入場所	門川町清掃工場

1. 当日、計量後に処理費（生産者負担分）を納めて頂くこととなります。よろしくお願いいたします。
 2. 期日・時間は必ず守ってください。期日以外の日は、検査員が不在のため搬入できませんのでご了承ください。
 3. 収集日が確定しましたら当月の町報かどかわ「今月の主な行事」に掲載いたします。
- ※初めてのの方は、役場産業振興課農政係までご連絡ください（電話63-1140 内線288:安田）

私達の住んでいる門川町を守り、その素晴らしい生活環境を次世代に残していくためにも、農業用廃プラスチックの適正処理にご協力をお願いいたします。

平成23年度の「くらしのアドバイザー」を紹介します

くらしのアドバイザーは住民の消費生活（悪質商法やクーリング・オフなど）に関する相談にアドバイスをしたり、県や町に対して消費生活に関する意見や情報を提供する活動を行っています。

町内でも「振り込め詐欺」や「架空請求」など、悪質な手口が発生しておりますので、おかしいと思ったらすぐにお近くのアドバイザーにご連絡ください。

その他にも、消費生活に関する事で、お気付きの点や困った事がございましたら、お気軽にアドバイザーまで声をおかけください。

山崎 珠枝（本 町） ☎63-0753

竹本 眞巳（東栄町） ☎63-4789

消費生活に関するご相談・お問い合わせは、くらしのアドバイザーほか、下記までお気軽にご相談ください。

延岡地方消費生活センター ☎0982-31-0999

産業振興課 商工係 ☎63-1140（内線291）

省エネ

福島第一原発事故をうけ、菅直人首相は、「再生可能な自然エネルギーと、エネルギーを今ほど使わない省エネ社会構築にこれまで以上に大きな力を注ぎ、エネルギー政策全体を見直したい」と表明しました。今後、新しいエネルギー政策に転換がされていくなかで、私たちの周りには、大型テレビやエアコンなど生活を便利にする電気製品が増えています。それに伴い、家庭でのエネルギー消費が増え、地球温暖化の原因となるCO2の排出も増えています。夏は、消費電力がグリーンとはね上がる季節です。

エネルギーの無駄遣いをしていませんか？ふだんのエネルギーの使い方を再点検して、省エネ型の暮らしを心がけましょう。

家庭でのエネルギー消費が多いのは「冷暖房」「給湯」「照明・家電」

冷房の省エネ

1. 夏の設定温度は28℃を目安にしよう
2. 扇風機の併用で、部屋全体にエアコンの風を行き渡らせよう
3. 冷房の不必要なつけっぱなしをやめよう
4. 窓にカーテンやブラインドをつけて夏の日差しをカットして熱の侵入を防ごう
5. エアコンのフィルターはこまめに掃除しよう

夏 28℃

冬 20℃

給湯器の省エネ

1. 夏はお湯の設定温度を低く
2. お湯を沸かすときには水からではなく、給湯器のお湯を沸かして使おう
3. 食器を洗うときは低温に設定（例えば40℃を38℃に）
4. 洗い物はため洗いをしよう
5. 洗う前に水につけたり、布で汚れを拭き取ったりして使うお湯の量を減らそう
6. お風呂は時間を置かず、続けて入ろう
7. 入り終わったら必ずふたをしよう
8. シャワーを流す時間は短めにしよう
9. お風呂の使用後は種火、電源を切ろう

照明・家電の省エネ

1. こまめに主電源をオフ
2. 使わない電気機器はコンセントからプラグを抜こう
3. 同じ明るさでも消費電力が少ない電球型蛍光灯やLED電球を使おう
4. 照明を点ける必要がない部屋は消灯しよう
使わないときはOFF!

出典：(財)九州電気保安協会

「平成23年度・介護保険料（65歳以上の方）についてのお知らせ」

●介護保険料の算定方法についてご説明します。

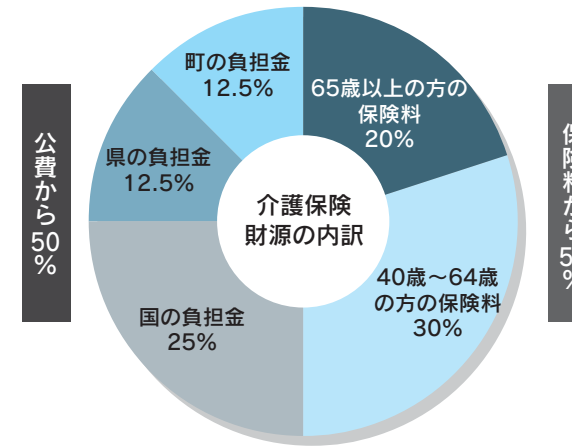

●65歳以上の方の保険料額は3年ごとに作成する介護保険事業計画にもとづいて改定されます。（平成20年度に策定済）

平成21年度～23年度までに必要とされる年間の介護サービス費用を計算し、その費用の20パーセントの金額を、65歳以上の方の人数で割った値が保険料の基準額（保険料段階の第4段階）となります。

第4期事業計画期間中の3年間に必要とされる介護サービス費用の合計は約39億円と見込まれています。

●平成21年度4月より介護従事者の処遇改善のために、介護サービスの報酬額が改定されました。この改定にともなう介護保険料の急激な上昇をおさえるために、平成21年度・22年度については、上昇分を国が段階的に負担しています。（平成23年度は国の負担はありません。）

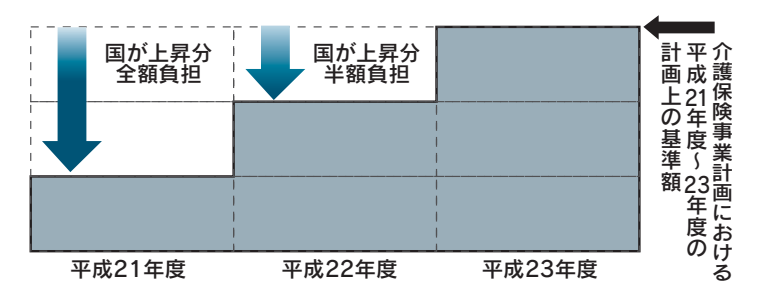

●平成21年度から23年度の介護保険料についてご説明します。

門川町の65歳以上の方の介護保険料は下記の表のとおりとなります。

保険料段階	対象となる方	平成21年度 年間保険料	平成22年度 年間保険料	平成23年度 年間保険料
第1段階	生活保護受給者の方。又は、老齢福祉年金受給者で本人及び世帯全員が住民税非課税の方。	25,100	25,400	25,700
第2段階	本人及び世帯全員が住民税非課税で、前年の本人の所得と課税年金収入の合計額が80万円以下の方。	25,100	25,400	25,700
第3段階	本人及び世帯全員が住民税非課税で、前年の本人の所得と課税年金収入の合計額が80万円を超える方。又は、未申告者のいる世帯の方。	37,600	38,100	38,600
基準額 第4段階	本人は住民税非課税で、世帯内に住民税課税者がいる方。	50,200	50,900	51,500
第5段階	本人が住民税課税で、前年の本人の合計所得金額が200万円未満の方。	62,700	63,600	64,300
第6段階	本人が住民税課税で、前年の本人の合計所得金額が200万円以上の方。	75,300	76,300	77,200

●年金天引き（特別徴収）介護保険料の平準化について（8月年金分から天引きの金額が変動します。）

介護保険料の年額につきましては、6月に確定する町県民税・所得金額をもとに保険料段階が決定しますが、その後上記の改定を反映させますと「本徴収期間（10月～3月）」の変動金額が大きくなってしまいますので、「仮徴収期間（4月～9月）」の8月年金天引き分につきまして、保険料天引き額の平準化を実施します。その為、**4月・6月の天引き金額と8月の天引き金額が変わってまいります**ので、ご了承くださいますようお願い申し上げます。介護保険は、老後の安心をみんなで支える制度です。介護保険料の納付にご理解とご協力をお願いいたします。



今月の予定

※行事や祝日の関係により、日程は変更になる場合があります。

6月休館日

日	月	火	水	木	金	土
			1	2	3	4
5	6	7	8	9	10	11
12	13	14	15	16	17	18
19	20	21	22	23	24	25
26	27	28	29	30		

● 休館日 ▲ おはなし会

おはなし会

★乳児・幼児向け★

(時間は10:30から)
6月8日(水)、22日(水)

★小学校低学年向け★

(時間は11:00から)
6月11日(土)

絵本や紙芝居の読み聞かせです
お気軽にお越しください。



平成23年4月30日現在

一般図書資料	54,213冊
児童図書資料	27,318冊
雑誌(59誌)	6,507冊
視聴覚資料	1,775点
合計	89,813冊(点)

図書館蔵書数

移動図書館

※西門川小・中の生徒が利用対象です
※お昼休み時間にうかがいます

■巡回日程■

6月9日(木)、6月23日(木)
7月7日(木)

新刊・話題の本

【一般書】

- ★グッバイ・ヒーロー
横関 大/著 講談社
- ★たまゆら
あさの あつこ/著 新潮社
- ★神の左手
ポール・ホフマン/著 金原 瑞人/訳 講談社
- ★大震災後の日本経済
野口 悠紀雄/著 ダイアモンド社
- ★育てて楽しむ はじめての緑のカーテン
緑のカーテン応援団/著 家の光協会

【児童書】

- ★旅のはじまりはタイムスリップ
三田村 信行/作 十々夜/絵 あかね書房
- ★そこ
谷川 俊太郎/詩 塚本 やすし/絵 昌文社
- ★千年の森をこえて
キャシー・アッペルト/著 片岡 しのぶ/訳
デイビッド・スモール/絵 あすなろ書房
- ★おとうさんの手
まはら三桃/作 長谷川 義史/絵 講談社
- ★土の色って、どんな色?
栗田 宏一/著 福音館書店

【ドラマ化・映画化情報】

- ★テンペスト
池永 永一/著 角川書店
ドラマ:NHK-BS 11年7月~
- ★星守る犬
村上 たかし/著 双葉社
映画:11年6月11日公開
- ★デン德拉
佐藤 友哉/著 新潮社
映画:11年6月25日公開
- ★小川の辺
藤沢 周平/著 文藝春秋
映画:11年7月2日公開

幕府の巡見使の往来~その11~

巡見使の質問に対する答えは、藩領の施設や村の様子、風土や風物を説明するだけでなく、それらに対する課税や税の徴収法について聞かれた時の答えの準備という側面があります。というのも、巡見には農民の立場から藩政をチェックするという幕府の姿勢が反映されていたからです。

江戸時代には、田畑が一度荒れるとかなり長期間かけないと復旧できない、もしくは耕作を放棄するしかないことも多くありました。新田開発もそう容易なことではありません。そうすると農民の困窮は計り知れないものがあります。延岡藩でもそのことに配慮して、年貢の減免措置がありました。(災害などにより) 荒れ地があるときは、すぐに書き上げ(調書を出して) 役人の見分を受け、石や砂が入ったり、川の流れて土地が削り取られて、当分は元通りに復旧できない田畑は、年貢を年々引き(毎年毎年その分を免除する)、すぐに復旧できるような場合は、一作引き(当年の年貢を免除)、もう復旧が不可能な場合は、永引(永年の年貢の免除)、新しく土地を開くときは、役所に願いを出したうえで開発し、見分を受け、場所によっては、3年~4年の畝下御免(収穫が充分できない土地として、課税されない土地) となって、その後、吟味を受けて、新地の位付(くらいづけ: 課税のために土地の価値をきめること) をして、取箇(年貢の徴収) を申しつけられます。切添(きりそえ: もともとあった土地に周辺の山などを切り開いて土地を増やす) についても見分吟味のうえ年貢が決められることが細かく説明されています。

ちなみに飢肥領「清武」(大淀川以南、清武川・加江田川沿岸の村々) の寛文二年の津波による被害で、田畑の復旧に五十年かかったと言われます。また、享保二年の新燃岳大噴火による高原郷の被害は、鹿児島藩の総力をあげて復旧に五年かかったそうです。

一、新地荒地有之事
御答 荒地御座候得者
早速書上役人中見
分ヲ受石砂入川欠等ニ而
當分立歸り不申分者
年々引ニ被仰付
早速立歸り候程之荒
地者一作引、未々立歸
不申土地者永年被
仰付候 新地場有之
節者願之上開発
仕、見分之上其場所ニ
寄三年も四年も畝下
御免ニ而其後吟味之
上、新地位付相極取
箇相附申候 切添之儀
是又有之候節者書上
役見分吟味之上取箇
申付候事

勝蓮寺の天井画第42回



シュンラン?



スイセン

門川町の
古文書を読む

第59回

募集・お知らせ

パソコン講座受講生募集！

「インターネット講座」

インターネットの利用の仕方について学びます。

●内容

- ☆ホームページの閲覧
- ☆電子メールの使い方
- ☆情報モラル・セキュリティ等
- コース 2時間×3日間コース
午前と夜間の2コースあります。ご都合のよいコースをお選びください。
- 午前の部 9時30分～11時30分
6月27日(月) 6月30日(木)
7月4日(月)
- 夜間の部 19時30分～21時30分
7月8日(金) 7月12日(火)
7月15日(金)
- 費用 2,500円 (テキスト代)
- 会場 門川町立図書館 2階
情報研修室
- 受講資格 原則として門川町内に在住している成人男女
- 定員 午前の部、夜間の部ともに20名(定員になり次第、受付終了)
- 申込方法 お電話にてお申し込みください。
- お申込・お問合せ
門川町役場 社会教育課
☎63-1140(内線266)

国家公務員採用Ⅲ種試験 (高等学校卒業程度)の実施について

人事院では、高等学校卒業程度の試験として、「平成23年度国家公務員採用Ⅲ種試験」を実施します。

【受験資格】

平成2年4月2日～
平成6年4月1日生まれの者

【受付期間】

6月21日(火)～6月28日(火)

【第1次試験日】

9月4日(日)

(九州地区では8試験地で実施)

【問い合わせ先】

人事院九州事務局

〒812-0013

福岡市博多区博多駅東2-1-1

☎092-431-1733

http://www.jinji.go.jp/

(人事院ホームページ)

※「国家公務員試験採用情報ナビ」からお入りください。

若者の就職活動を応援します。

ヤングJOBサポートみやぎでは、40歳未満の方の就職に関する相談をお受けしています。就職活動中の人、履歴書の書き方や面接の受け方などで悩んでいる人などお気軽にご利用ください。また、延岡サテライトまでちょよと遠くという方は、出張相談をご利用ください。

アナログ放送終了と 地上デジタル放送について

平成23年7月24日までに、アナログ放送は終了し、地上デジタル放送(地デジ)に完全移行します。未対応の方はアナログ放送終了までに対応をお願いします。また、地デジを視聴するためには大きく分けて3つの方法があります。

- ・デジタルテレビに買い替える。
- ・デジタルチューナーを新たに購入する。
- ・ケーブルテレビで視聴する。

詳しい視聴方法は総務省地上デジタル放送相談センターのホームページをご覧ください。また、総務省地デジコールセンター(☎0570-070101)及び地デジサポート(☎0985-6017348)へお問い合わせください。

総務省地上デジタル放送相談センター
ホームページ
http://www.soumu.go.jp/main_sosiki/joho_tsuusin/div/index.html

また、平成23年1月からは、NHK放送受信料全額免除世帯への支援に加えて、市町村民税非課税世帯に対する支援も行っていきます。

市町村民税非課税世帯に対する支援については、総務省 地デジチューナー支援実施センターへお問い合わせください。
総務省 地デジチューナー支援実施センター
http://www.chidejishien.jp/
ナビダイヤル：0570-023724

○ヤングJOBサポートみやぎ延岡サテライト 場所

延岡就職支援センター内(延岡市愛宕町2-15 延岡総合庁舎1階)
日時 月々金曜日 9時10分～17時
(土・日・祝日、年末年始は休み)

内容

専門相談員による個別就職相談
履歴書の書き方や面接の受け方の指導
パソコンを利用した職業適性診断
就職支援セミナーの開催
就職関連情報の提供
無料職業紹介
費用 無料

申込方法

事前に電話で申込みください(予約制)

申込先

ヤングJOBサポートみやぎ

延岡サテライト

☎0982-35-2116

○出張相談

日向商工会議所1階市民交流室

(日向市上町3-15)

日時 毎月第4水曜日 11時～16時

申込方法

事前に電話で申込みください(予約制)

申込先

ヤングJOBサポートみやぎ

宮崎市橋通東4-8-11カーリノ宮崎8階

☎0985-23-7260

ホームページアドレス

http://www.yjs-miyazaki.jp

優良運転者表彰のお知らせです

日向地区交通安全協会門川支部では、平成23年度優良運転者の表彰申し出を受付いたします。表彰基準は次のとおりです。

1. 表彰基準
① 免許取得後、ちょうど満10年、20年、30年、40年、50年に達した方(例：免許取得後11年目、12年目などの方は申し訳ございませんが、該当しません)
② 10年表彰該当者の免許取得年月日
平成12年8月1日～平成13年7月31日
③ 20年表彰該当者の免許取得年月日
平成2年8月1日～平成3年7月31日
④ 30年表彰該当者の免許取得年月日
昭和55年8月1日～昭和56年7月31日
⑤ 40年表彰該当者の免許取得年月日
昭和45年8月1日～昭和46年7月31日
⑥ 50年表彰該当者の免許取得年月日

6月23日から29日は 男女共同参画週間です

男女共同参画推進本部では、男女共同参画社会基本法の公布・施行日(平成11年6月23日)にちなみ、毎年6月23日から29日まで「男女共同参画週間」を実施しています。

男女が互いに人権を尊重しつつ喜びも責任も分かち合い、性別にかかわらず、その個性と能力を十分に発揮することができる男女共同参画社会の形成に向け、今年度は「チャンスをつかち、未来を拓こう」というキャッチフレーズのもと活動を実施します。

詳しくは、内閣府男女共同参画局のホームページをご覧ください。
http://www.gender.go.jp/
内閣府男女共同参画局

物品等の競争入札参加資格 審査申請の定期受付について

宮崎県が行う物品の買入れ等の入札に参加するために必要となる「競争入札参加資格者名簿」への登載を希望される方は、資格審査申請を行ってください。

受付期間

7月1日(金)～29日(金)

※土日祝日を除く

受付時間

午前9時～午後4時

受付場所

県庁附属棟303号室

出張受付

延岡総合庁舎 201号及び202号会議室

1. 昭和35年8月1日～昭和36年7月31日
 2. 免許期限を失効し、新免許を取得した場合、旧免許の期間は継続となりません。
 3. 常時運転に従事し、過去5年以上無事故無違反の方。
 4. 安全運転を励行し、協会活動に協力し他の模範と認められる方。
- 以上が表彰基準となります。

お申し出方法

お申し出期限

平成23年6月30日(木)まで
なお、表彰を希望される方は、お手数ですが、運転免許証と印鑑をご持参の上、事務局(門川町役場総務企画課総務係)までお申し出下さい。

※お申し出後、無事故無違反を確認するため、自動車安全運転センターに証明書の発行を依頼いたします。

このため、個人情報保護の観点から、お申し出は「本人様ご自身」に限らせていただきます。

※表彰時期は、平成23年10月頃(法令講習会時)を予定しております。

お問い合わせ

日向地区交通安全協会門川支部事務局
(門川町総務企画課総務係)
☎63-1140(内線242)

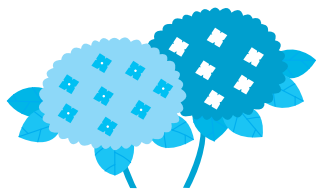

7月21日(木)～22日(金)
午前9時30分～午後4時
申請書配布

総務事務センター、各県税・総務事務所、西臼杵支庁、串間・西都土木事務所
問い合わせ
宮崎県総務部総務事務センター
☎0985(26)7208物品担当

自動車の不具合情報をお寄せ下さい

国土交通省では、迅速なリコール実施やリコール隠し等の防止のため、「自動車不具合情報ホットライン」を通じて、皆様のお車に発生した不具合情報を収集しております。お車に不具合が発生した際には、情報をお寄せください。

○フリーダイヤル

0120-744-960(平日・日中)

○自動音声

03-3580-4434(年中無休・24時間)

○ホームページ受付www.mhlr.go.jp/RJ/

外国人を雇用している 雇用をお考えの企業の皆様へ

外国人指針に基づく外国人労働者の適切な雇用管理をお願いします。

詳しい内容は、厚生労働省ホームページの「外国人雇用対策」欄

(http://www.mhlw.go.jp/bunya/koyou/gaikokujin.html)をご覧ください。

お問い合わせは、

宮崎労働局職業安定部職業安定課

☎0985-68-8823

または、最寄りのハローワークまで

6月のカレンダー

(平成23年5月12日現在)

日	月	火	水	木	金	土
			1	2	3	4
			乙島キャンプ場 予約受付開始 (平日8:30~17:00 役場産業振興課) 英会話教室 (19:00~21:00 クリエイティブセンター門川)			日向地区中学校総 合体育大会 (4~5日・14日)
5	6	7	8	9	10	11
			英会話教室 (19:00~21:00 クリエイティブセンター門川) おはなし会 (10:30~ 門川町立図書館)		高齢者教室 (9:00~12:00 門川町立中央公民館)	野菜づくり教室 (9:00~12:00 町内) おはなし会 (11:00~ 門川町立図書館) みやざき県民総合 スポーツ祭 (県内各地11~12日)
12	13	14	15	16	17	18
	心の杜休館日	行政相談日 (10:00~15:00 門川町総合福祉センター) つどいの広場 (10:00~12:00 心の杜チャイルドルーム) 遊学塾 (9:00~12:00 門川町立中央公民館)	英会話教室 (19:00~21:00 クリエイティブセンター門川)	郷土史講座 (13:30~15:30 門川町立中央公民館)		
19	20	21	22	23	24	25
			英会話教室 (19:00~21:00 クリエイティブセンター門川) おはなし会 (10:30~ 門川町立図書館)			野菜づくり教室 (9:00~12:00 町内) 古文書学習会 (10:00~12:00 門川町立中央公民館)
26	27	28	29	30	7/1	2
みんなと朝市 (8:00~9:30 門川漁港)		つどいの広場 (10:00~12:00 心の杜チャイルドルーム) 遊学塾 (9:00~12:00 門川町立中央公民館) 農業委員会定例会 (門川町役場)	英会話教室 (19:00~21:00 クリエイティブセンター門川)			



日向東田杵情報
色鮮やかな紫陽花を
見て来て下さい！
「あじさいロード」は美郷町北郷区椎野地区にあります。見頃となる6月下旬から7月上旬には色鮮やかな紫陽花約3万本が咲き誇り、人々の目を惹きつけてくれます。期間中は地元の方々による特産品等の販売や、「あじさい祭り」の開催を予定しております。癒しの郷「あじさいロード」には是非お越しください。
【場所】美郷町北郷区椎野地区（美郷町役場北郷支所より県道210号線を日之影町方面へ車で約15分）
※開花期間中「あじさいロード」は一方通行となりますのでご注意ください。
【お問い合わせ先】
美郷町役場北郷支所企画情報課
☎0982・62・6201

6月の水道当番表

今月の水道当番業者は以下のとおりです。

日	月	火	水	木	金	土
5/29 請閑	30 請閑	31 請閑	6/1 請閑	2 請閑	3 請閑	4 請閑
5 サンクス	6 サンクス	7 サンクス	8 サンクス	9 サンクス	10 サンクス	11 サンクス
12 小松	13 小松	14 小松	15 小松	16 小松	17 小松	18 小松
19 南日本	20 南日本	21 南日本	22 南日本	23 南日本	24 南日本	25 南日本
26 セイユウ	27 セイユウ	28 セイユウ	29 セイユウ	30 セイユウ	7/1 セイユウ	2 セイユウ

◆水道料金の口座振替について
6月27日は、5月分の口座振替日になります。また、6月27日に引落しできなかった場合は、7月11日に再振替します。なお、4月分の再振替は6月10日に行ないます。
◆水道料金の納付書について
今月上旬に水道料金5月分の納付書を発送する予定です。納付書はハガキタイプになっており、丁寧にはがきとして料金をご確認の上、納めていただきますようお願いいたします。

事業者	昼間	夜間
請閑水道設備工業	63-1286	63-3139
小川水道設備	63-2506	63-2506
小泉管工事工務店	63-1251	63-1251
富高工務店	63-4882	63-4882
サンクス設備機器	50-4333	63-0744
セイユウ設備	63-3086	63-3086
小松設備	63-7235	63-7235
南日本設備サービス	63-3622	63-3622
門川町役場 水道課	63-7678	(代) 63-1140

トマト教室 ~ヘルスマイト養成講座~



教室生を募集します!!

食生活改善推進員(ヘルスマイト)の養成講座を開催します。子育てが一段落した方、空いた時間でボランティア活動をしたいという方、料理をするのも食べるのも大好きという方、まずは自分や家族の健康のためにおいしく楽しく勉強してみませんか。

毎月、調理実習とさまざまな健康情報について学べる内容になっています。

- 受講料： 無料
- 申し込み締め切り： 6月24日(金)まで
- お申込み・お問い合わせ先：
門川町役場 町民課 健康づくり係 TEL63-1140

実施日	時間	場所
7月 6日(水)	9:30~ 14:00	中央公民館 2階調理室
8月 3日(水)		
9月 7日(水)		
10月 5日(水)		
11月 2日(水)		
12月 7日(水)		
1月26日(木)		
2月23日(木)		
3月22日(木)		

男性料理教室



教室生を募集します!!

「自分も料理ができれば…」と思った経験はありませんか?「簡単なものなら自分で作れる」「ちょっと考えてから食べる」をテーマに6回コースで教室を開催します。

男性だけの料理教室ですので、周りを気にせず料理を楽しむことができます!!料理初心者の方も大歓迎です。

- 申し込み締め切り：6月30日(木)まで
- お申込み・お問い合わせ先：
門川町役場 町民課 健康づくり係 TEL63-1140

6回コース

実施日	時間	場所
7月12日(火)	9:30~ 13:30	中央公民館 2階調理室
8月 9日(火)		
9月13日(火)		
10月11日(火)		
11月 8日(火)		
12月13日(火)		

～やっちみろや健康づくり21～ 『健康づくりは食事から』

パーフェクトメニュー（栄養素の整った献立）

1. 菜めし
2. 具だくさん味噌汁
3. はもしゅうまい
4. 豚肉のしょうが焼き風
5. カラフルオムレツ
6. 切り干し大根の煮物
7. 煮干しのごまめ
8. 日向夏



6月は食育月間です。この機会に、ご家庭でも日頃の生活習慣を見直し、“早起き・早寝・朝ごはん”を実践していきましょう。

<1人分の材料と栄養価>

	赤群(g)	青群(g)	黄群(g)	目安
1	しらす干し 3 ごま 少々	小松菜 30	ごはん 100 しょうゆ 少々	軽く1杯
2		たまねぎ 20 にんじん 15 えのき 15 ねぎ 3	じゃがいも 30 だし汁 150 味噌 10	
3	はものすりみ 40 グリーンピース 3個 卵 10	たまねぎ 15 干し椎茸 0.5 レタス 10	シューマイの皮 3枚 醤油、酒 各3g 片栗粉 3g ごま油 0.5g	各小さじ1/2 小さじ1
4	豚もも薄切り 25	キャベツ 20 たまねぎ 10 ピーマン(赤・緑) 各5	しょうが 5 みりん 4 しょうゆ 6	1/4かけ 小さじ2/3 小さじ1
5	卵 30 粉チーズ 2	かぼちゃ 30 アスパラガス 15	砂糖 1 塩コショウ 少々	
6		切り干し大根 7 にんじん 10 干し椎茸 2	だし汁 40 砂糖 1 酒 5 しょうゆ 3	小さじ1 小さじ1/2
7	いりこ 6 ごま 1		砂糖 3 水 3	小さじ1
8		日向夏 50 ミニトマト 30		

朝食レストランの朝ごはんのメニューを紹介しています



	1食の目安値	合計	1食の目安値
蛋白質 (g)	30.0	34.2	
ビタミンB1 (mg)	0.40	0.60	→
ビタミンB2 (mg)	0.50	0.61	→
ナイアシン (mg)	6.0	8.8	
ビタミンD (ug)	2.0	5.8	
鉄 (mg)	4.0	5.8	→
ビタミンA (ug)	210	519	→
ビタミンC (mg)	40	92	→
カリウム (mg)	1300	1733	→
カルシウム (mg)	300	404	→
リン (mg)	400	573	→
食物繊維 (g)	10.0	10.3	
炭水化物 (g)	84	88	
脂質 (g)	16	14	→
エネルギー (kcal)	600	614	

<作り方>

- 1 ①小松菜はゆでてみじん切りにする。炊き上がったご飯に小松菜としらす干し、ごまを混ぜる。
- 3 ①たまねぎと椎茸をみじん切りにし、片栗粉をまぶしておく。グリーンピースを塩ゆでしておく。
②すりに溶き卵、調味料、片栗粉、具材を加えてよく練る。皮で包み、グリーンピースをのせて10分ほど蒸す。
- 4 ①しょうが汁と調味料を合わせ、半量の調味液に豚肉をつけ込む。野菜を1.5cmの色紙切りにする。
②豚肉を炒め、色が変わったら取り出し、野菜を炒める。残りの調味液と取り出しておいた豚肉を入れてさっと炒める。
- 6 ①切り干し大根と干し椎茸を戻しておく。細切りにした具材を油でかるく炒め、だし汁、調味料を加えて煮ふくめる。
- 7 ①煮干しとゴマをそれぞれ乾煎りしておく。砂糖と水を火にかけ、ふつふつしてきたら煮干しなどをいれてからめる。

お問い合わせ 町民課 健康づくり係

今月の納期

◎町県民税 1期

●町内人口

5月1日現在

男	女	計	世帯数
8,831 (8,827)	9,912 (9,901)	18,743 (18,728)	7,241 (7,292)

()内は先月



発行日/平成23年6月1日
発行編集/門川町役場 総務企画課
〒889-0696 宮崎県東臼杵郡門川町本町1-1
TEL(0982)63-1140(代) FAX(0982)63-1356
印刷/ヤマシタ印刷

「町報かどがわ」についてのご意見・ご要望は総務企画課までハガキかFAXでお送りください。