

広報



平成30年

5

2018.May
No.675

かどがわ



かどがわ
健康ロードレース大会



3月25日、晴天のもと第32回かどがわ健康ロードレース大会が行われました。

◎今月号の主な内容

門川町長は安田修氏が再選 2~3

財政事情の公表 6~11

門川町長は安田修氏が再選

任期満了に伴う門川町長選挙は、4月8日(日)に投票が行われ、即日開票の結果、安田 修(やすだおさむ)氏が再選をへたし、門川町長に決まりました。任期は平成30年4月22日から平成34年4月21日。

また、同時に行われた町議会議員補欠選挙(欠員1)では、中城 資力(なかじょうよしかつ)氏が当選を果たされました。任期は平成30年4月8日から平成31年3月8日。



平成30年4月8日執行 門川町長選挙における投票区別投票結果

門川町選挙管理委員会

投票区	当日有権者数	期日前投票者	当日投票者	投票者合計	投票率
1 門川町役場	1,184	128	492	620	52.36%
2 門川中学校	1,837	233	628	861	46.87%
3 中尾自治公民館	1,372	145	565	710	51.75%
4 草川小学校	2,445	242	837	1,079	44.13%
5 庵川東多目的研修集会施設	1,612	81	616	697	43.24%
6 五十鈴小学校	822	207	295	502	61.07%
7 上井野地区公民館	271	62	106	168	61.99%
8 三ヶ瀬多目的集会施設	207	24	129	153	73.91%
9 松瀬地区集落センター	34	1	27	28	82.35%
10 平城保育所	2,144	293	761	1,054	49.16%
11 古川公民館	1,155	133	461	594	51.43%
12 門川勤労者体育センター	1,840	159	727	886	48.15%
計	14,923	1,708	5,644	7,352	49.27%

ごあいさつ

門川町長 安田 修

新緑の候、ますます御清栄のこととお喜び申し上げます。

この度の門川町長選挙におきまして、町民の皆様方のご信託を賜り、再度町政を担わせていただくこととなりました。これまでの2期8年間で、「町民一人ひとりが主役のまちづくり」を政治信条とし、今日まで誠心誠意努めてまいりました。

その間、防災対策をはじめ町内全域を同時に網羅出来る防災行政無線の整備や、中央公民館の耐震改修、交通弱者の方への地域公共交通「かどっぴータクシー」の運行、門川町の歴史に残る門川南スマートインターチェンジの開通等々、地域活性化の基盤整備に力を入れてきました。

これからは、町民がより幸せを感じ、自らのまちに誇りを持つて生活できるような「まちづくり」に努めていきたいと思っております。浅学非才ではありますが、この町に生まれ、この町で育ち、この町で生きてきた、この愛する門川が、キラリと光る活気あふれるまちとなるよう、町民の皆様方の旧に倍してのご指導とご鞭撻を賜りたいと存じます。

みんなの痛み、つらさ、悲しさを自分のこととして感じながら、それを解決していく使命感をもって事にあたれば、困難なことでも必ず成就できると信じています。先人たちの偉業に感謝し、栄光を引き継ぎながら町政を「もつと前へ」「まだ前進できる」と肝に銘じ、全力で挑戦していくことをお誓い申し上げます、就任のごあいさつといたします。



第32回かどがわ健康ロードレース大会が開催されました！

かどがわ健康ロードレース大会が3月25日(日)に門川海浜総合公園を発着としたロードレースコースで開催されました。

当日は天候にも恵まれ、632名のランナーがそれぞれのペースで春の風を感じながらコースを走りまわりました。走り切った後には、ハモだしょうどんの振る舞いもあり大会は大いに賑わいました。

また、周辺住民の皆様には交通規制などご理解とご協力をいただき、誠にありがとうございました。



炊き出しステーションを寄贈いただきました

門川町加草に本社があります旭マルキガス様より、クリエイティブセンター門川(門川町南町)へ災害時に炊き出しステーションを寄贈いただきました。

贈呈式は、安田町長、門川ふるさと文化財団山本理事長、旭マルキガス代表者様出席のもと、3月に行われ、本町の施設へ寄贈していただくのは今回で6機目となります。

旭マルキガス様からは、東日本大震災の教訓を活かして災害時等に活用してほしいとのご要望でありますので、今後の災害復旧活動等に活用させていただきます。



ありがとうございます！

小学校新1年生に対して、防犯及び交通安全等に役立ててほしいと県北生コン協同組合様から防犯ブザー、(株)西の丸様からランドセルカバー、また西の丸様からランドセルカバー、また日向地区交通安全協会門川支部様から「かどっぴー」がわっぴー反射キーホルダー」の寄贈がありました。

子どもたちの安全な登下校をご支援いただいておりますことに、心よりお礼申し上げます。早速、町内各小学校の新1年生に配付し、安心・安全な登下校に活用させていただきます。



日向地区交通安全協会門川支部様より反射キーホルダー

(株)西の丸様よりランドセルカバー

県北生コン協同組合様より防犯ブザー

海鳥保全グループによるカムリウムスズメ調査報告会が行われました

今年も「海鳥保全グループ」のメンバーが枇榔島や周辺の海上でカムリウム

「クルーズトレインななつ星」が門川にやってきました！

九州を一周する豪華列車「クルーズトレインななつ星」が、JR九州のダイヤ改正により平成30年3月29日から門川駅に停車することとなりました。初日の3月29日には、町内幼稚園・保育園の園児をはじめ、多くの町民の皆様が歓迎イベントにご参加いただき、誠にありがとうございました。

これから1年間、毎週木曜日14時15分～14時30分の15分間、門川駅に停車します。

全国に本町をPRする絶好の機会でありますので、お時間がありませんでしたら是非門川駅で「ななつ星」の歓迎をお願いします。



株式会社西の丸様からお花をご提供いただきました！

株式会社西の丸様から、ななつ星の門川駅停車に伴い、全国からのお客様を歓迎するため、追加でプランターをご提供いただきました。

駅ホームにきれいなお花があることで、ななつ星のお客様も気持ちよく門川駅に降り立つことができましたと思います。

西の丸様のご好意に対しまして心からお礼申し上げます。



第21回町民体育大会が開催されます

町民の健康とスポーツを通じて地域の交流や親睦を図ることを目的に、「第21回町民体育大会」を次の日程で開催いたします。

大会の内容など、詳細は決まり次第お知らせいたします。



平成30年3月、多年にわたる消防団活動が評価され、門川町消防団の吉永徳典分団長が日本消防協会の精績章を受章されました。おめでとうございます。

消防団員表彰



○日程 平成30年10月7日(日) 少雨 決行(雨天中止)
○会場 門川海浜総合公園多目的広場

新入職員紹介

平成30年4月1日付けで4名の職員が入庁しました。明るく元気に、皆様のお役に立てるよう頑張っております。よろしくお願いたします。

- 【右から】
石田 智保
【町民課 主事(町民窓口係)】
橋口 絵美佳
【平城保育所 保育士】
銚之原 亜実
【福祉課 主事(地域福祉係)】
柴田 尚裕
【農林水産課 主事(工務係)】



財政事情の公表

平成30年度当初予算・平成29年度予算執行状況

平成30年度当初予算についての説明を、かどっぴーと一緒に見ていきましょう！

〈予算の基礎知識〉

Q1. 予算ってなに??

門川町では、福祉・教育・道路など様々な行政サービスをしています。その様々な仕事にどのくらいお金を使うのかを、あらかじめ決めておく必要があります。そのため、1年間にどのくらいのお金が入ってくるか、どのようにお金を使う予定があるのかを計画するものが、予算になります。

予算は、1年間(4~3月)にどのくらいのお金が入ってくるのかを計画するものなんだね。予算には、一般会計、特別会計、公営企業会計という言葉が出てくるよ！



Q2. 予算ってどうやってつくるの?

町民の皆様が良い生活を送っていただくために何をしたら良いか?を考え、予算の案を作ります。できあがった予算案は、皆様が選挙で選んだ町議会議員で構成される町議会に提出され、内容の審査を経て、町議会の議決を受けてはじめて、予算が決まります。1年間の年間予算として当初に成立した予算を「**当初予算**」といいます。

しかし、年度の途中で、状況の変化や新しい事態が発生した場合には、変化に対応するため、「**当初予算**」に変更を加える必要があります。これを「**補正予算**」といいます。

「**補正予算**」は、「**当初予算**」と同じように、町議会に提出され、町議会の議決を受けてはじめて、予算が成立します。

平成30年度の当初予算においては、4月8日に任期満了に伴う門川町長選挙が行われたため、予算成立の段階では、「**骨格予算**」となっております。今後、政策的な経費や投資的な経費を盛り込んだ、肉付け補正予算を行います。 ※骨格予算…新たな政策的事業費や投資的経費を原則除き、必要最小限経費で編成する予算。

Q3. 門川町の予算はどれくらいなの?

当初予算の比較	平成30年度	平成29年度	増減額	増減率	
一般会計	67億8,000万円	72億5,500万円	▲4億7,500万円	▲6.5%	
特別会計	44億 5万円	50億7,773万円	▲6億7,768万円	▲13.3%	
	国民健康保険事業	23億8,951万円	30億 798万円	▲6億1,847万円	▲20.6%
	後期高齢者医療	4億2,912万円	4億4,575万円	▲1,663万円	▲3.7%
	介護保険事業	15億7,083万円	16億1,335万円	▲4,252万円	▲2.6%
簡易水道事業	1,059万円	1,065万円	▲6万円	▲0.6%	
公営企業会計	5億6,009万円	4億4,943万円	1億1,066万円	24.6%	
水道事業会計 (収益的・資本的収支)					
総額(一般+特別+公営)	117億4,014万円	127億8,216万円	▲10億4,202万円	▲8.2%	

一般会計 67億8,000万円 前年度比4億7,500万円減(6.5%減)

門川町では、福祉、教育、道路・公園の整備などの行政サービスにかかるお金を【一般会計】として管理しています。特定の収入(国民健康保険税、介護保険料、上水道料など)があるものについては、お金の出し入れを分かりやすくするため、【特別会計】や【公営企業会計】として、お財布を分けて管理しています。

- ◆一般会計とは…町税や地方交付税などを財源として、福祉・教育・道路整備等の様々な分野の仕事を行う会計であり、多くの事業やサービスを行っている会計
- ◆特別会計とは…国民健康保険や介護保険のように、特定の収入により特定の事業を行うため、一般会計と分けて管理している会計(国民健康保険事業・後期高齢者医療・介護保険事業・簡易水道事業)
- ◆公営企業会計とは…地方公営企業法の適用を受けて、地方自治体が経営する会計(水道事業会計)

Q4. 門川町の収入について教えてほしいな!

収入(歳入)には、大きく分けて**自主財源**と**依存財源**の2つがあります。

- ①**自主財源**とは、門川町のような地方自治体が自主的に収入しうる財源のことです。
- ②**依存財源**とは、国・県の意思によって定められた額を交付される財源のことで、国・県支出金や地方債(借金)などがあります。

①平成30年度の主な一般会計の収入(自主財源)について、前年度当初予算と比較

主な自主財源	30年度当初予算	29年度当初予算	増減額	増減率
町税	14億6,157万円	14億6,982万円	▲825万円	▲0.6%
繰入金	4億6,000万円	7億8,732万円	▲3億2,732万円	▲41.6%
諸収入	1億6,727万円	1億6,710万円	17万円	0.1%
使用料及び手数料	1億6,009万円	1億6,160万円	▲151万円	▲0.9%
繰越金	1億5,000万円	1億5,000万円	—	—

自主財源は、総合計25億696万円(前年度比 11.3%減)となっています。(全体の37.0%)

②平成30年度の主な一般会計の収入(依存財源)について、前年度当初予算と比較

主な依存財源	30年度当初予算	29年度当初予算	増減額	増減率
地方交付税	19億円	20億円	▲1億円	▲5%
国庫支出金	8億5,890万円	8億5,233万円	657万円	0.8%
県支出金	7億2,524万円	7億8,091万円	▲5,567万円	▲7.1%
町債(地方債)	3億9,590万円	4億 560万円	▲970万円	▲2.4%

依存財源は、総合計額42億7,304万円(前年度比 3.5%減)となっています。(全体の63.0%)

一般会計当初予算の構成

歳入 67億8,000万円

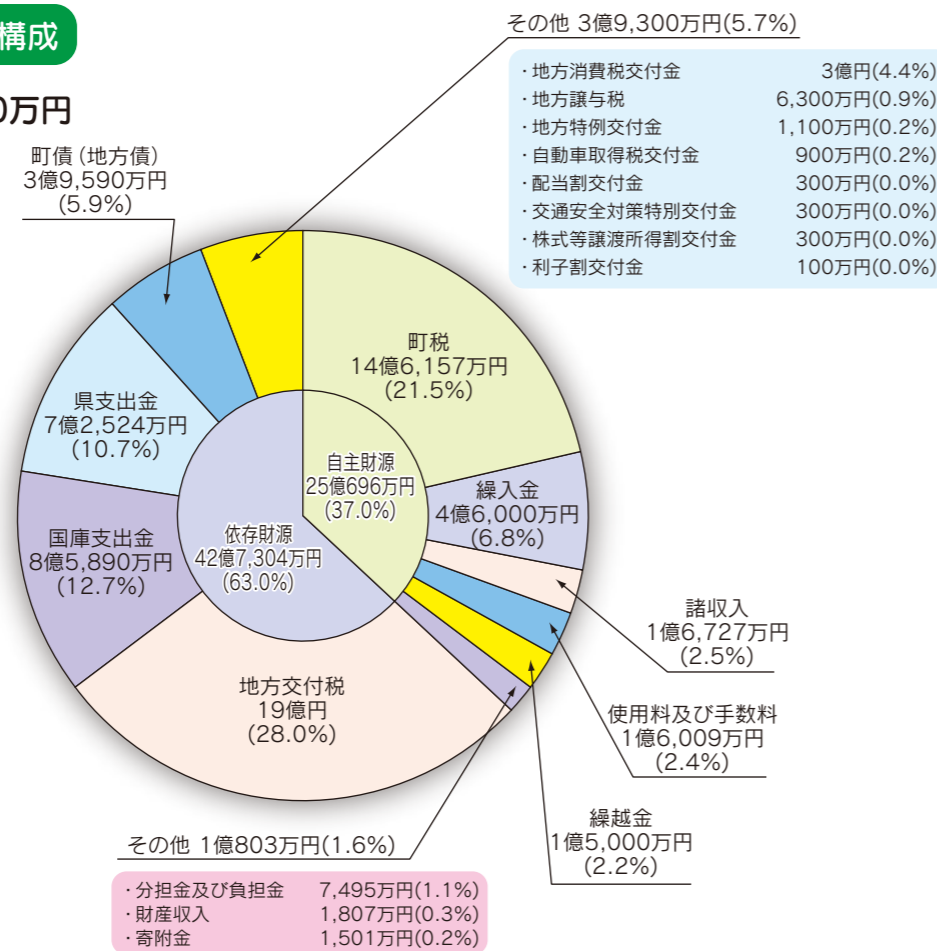

Q6. 家計簿に例えるとどうなるの??

ひと月の収入・支出(30万円程度)を例として、門川町の一般会計予算をあてはめて計算してみます。

【収入】

収入の種類	平成30年度	平成29年度	平成30年度 (構成比)	
給料	基本給(町税)	58,463円	58,793円	21.7%
	諸手当 (交付金、交付税)	91,720円	95,624円	34.0%
パート収入 (分担金、負担金、手数料)	9,402円	9,532円	3.4%	
親からの援助 (国県支出金)	63,365円	65,330円	23.5%	
ローンの借入 (町債)	15,836円	16,224円	5.8%	
預金引き出し (繰入金)	18,400円	31,493円	6.7%	
不動産収入・利子 (財産収入、諸収入)	8,014円	7,205円	2.8%	
前月の残り (繰越金)	6,000円	6,000円	2.1%	
合計	26万8,200円	29万200円	100.0%	

【支出】

支出の種類	平成30年度	平成29年度	平成30年度 (構成比)
食費、学費、生活費 (人件費、物件費等)	99,482円	98,824円	37.1%
医療費(扶助費)	69,181円	69,447円	25.8%
ローン返済(公債費)	22,974円	21,952円	8.6%
仕送り(繰出金)	31,477円	33,006円	11.7%
交際費 (補助費等)	20,358円	20,983円	7.6%
家の修繕、改築 (投資的経費)	19,519円	32,873円	7.3%
預金(積立金)	1,623円	9,419円	0.6%
その他	3,586円	3,697円	1.3%
合計	26万8,200円	29万200円	100.0%



昨年よりも収入と支出が減っているね。収入面では、不動産収入・利子収入が増えて、その他の経費は減っているね！支出面では、生活費等やローン返済が増えているのが分かるね！

Q7. 門川町の貯金残高と借金額を知りたいな

平成29年度の町の貯金である基金、そして借金である町債の状況を下表で説明します。基金については、平成29年度中に財政調整基金等から取り崩した結果、総額43億382万円となりました。

町債については、地方交付税の代替措置である臨時財政対策債が依然として大きい割合を占めてますが、平成28年度末と比較して、2億8,604万円減額する見込みです。臨時財政対策債など一部の地方債は、後年度に地方交付税として戻ってくるので、実際の町の負担は、借入残高よりも少なくなります。

【町債の推移状況】

	平成29年度(見込)	平成28年度
元利償還金	5億4,283万円	4億7,338万円
うち元金償還	4億9,725万円	4億2,047万円
借入額	5億 632万円	4億9,308万円
残高	55億3,147万円	58億1,751万円
うち臨時財政対策債	31億5,006万円	31億5,475万円
町民1人あたりの借入残高	30万4,027円	31万6,599円

※町民1人あたりの算出の人口は、平成28年度18,375人(H29.3.31 住民基本台帳人口) 平成29年度18,194人(H30.3.31 住民基本台帳人口)です。

【基金の保有状況】(H30.3.31時点)

	平成29年度	平成28年度
財政調整基金	13億9,117万円	18億2,084万円
公共施設等整備基金	22億1,988万円	21億8,474万円
新庁舎建設基金	1億8,000万円	0万円
ふるさと振興基金	923万円	1,079万円
減債基金	1万円	1万円
社会福祉基金	112万円	112万円
土地開発基金	1億9,858万円	1億9,821万円
地域福祉振興基金	2億2,728万円	2億2,722万円
水産業振興基金	2,042万円	2,042万円
ふるさと農村活性化基金	1,052万円	1,051万円
環境整備基金	1,649万円	1,518万円
優良家畜導入基金	3,000万円	3,000万円
合計	43億382万円	45億1,904万円
町民1人あたりの基金残高(貯金残高)	23万6,552円	24万5,934円

Q5. 門川町の支出について教えてほしいな!

支出(歳出)には、大きく分けて**目的別**と**性質別**の2つがあります。

◆目的別とは行政目的別ごとに分類されるもの(主に民生費、総務費、公債費等に分類)

主な目的別経費	30年度当初予算	29年度当初予算	増減額	増減率
民生費	29億3,506万円	29億8,738万円	▲5,232万円	▲1.8%
総務費	11億4,572万円	12億9,535万円	▲1億4,963万円	▲11.6%
公債費	5億7,435万円	5億4,880万円	2,555万円	4.7%
衛生費	5億4,160万円	5億8,398万円	▲4,238万円	▲7.3%
教育費	5億2,682万円	5億6,900万円	▲4,218万円	▲7.4%
土木費	3億6,587万円	4億9,004万円	▲1億2,417万円	▲25.3%
消防費	2億6,894万円	2億8,689万円	▲1,795万円	▲6.3%
農林水産業費	2億4,138万円	2億9,645万円	▲5,507万円	▲18.6%

◆性質別とは…経費の性質ごとに分類されるもの(主に義務的経費、投資的経費、その他一般に分類)

義務的経費	30年度当初予算	29年度当初予算	増減額	増減率
扶助費	17億2,951万円	17億3,616万円	▲665万円	▲0.4%
人件費	13億1,576万円	12億8,171万円	3,405万円	2.7%
公債費	5億7,435万円	5億4,880万円	2,555万円	4.7%

※義務的経費とは、支出が義務付けられており任意的に削減できない経費のこと

投資的経費	30年度当初予算	29年度当初予算	増減額	増減率
普通建設事業費	4億8,241万円	7億9,392万円	▲3億1,151万円	▲39.2%
災害復旧費	557万円	557万円	—	—

※道路や橋、学校などの建設事業、災害復旧に係る経費のこと

主なその他一般行政経費	30年度当初予算	29年度当初予算	増減額	増減率
物件費	12億2,383万円	11億8,890万円	3,493万円	2.9%
補助費	5億 896万円	5億2,457万円	▲1,561万円	▲3.0%
維持補修費	2,247万円	2,235万円	12万円	0.5%

※義務的経費、投資的経費以外で係る経費のこと

一般会計当初予算の構成

目的別 67億8,000万円

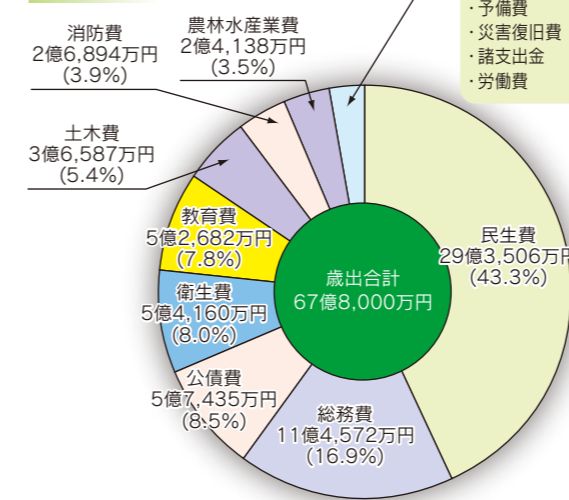

性質別 67億8,000万円

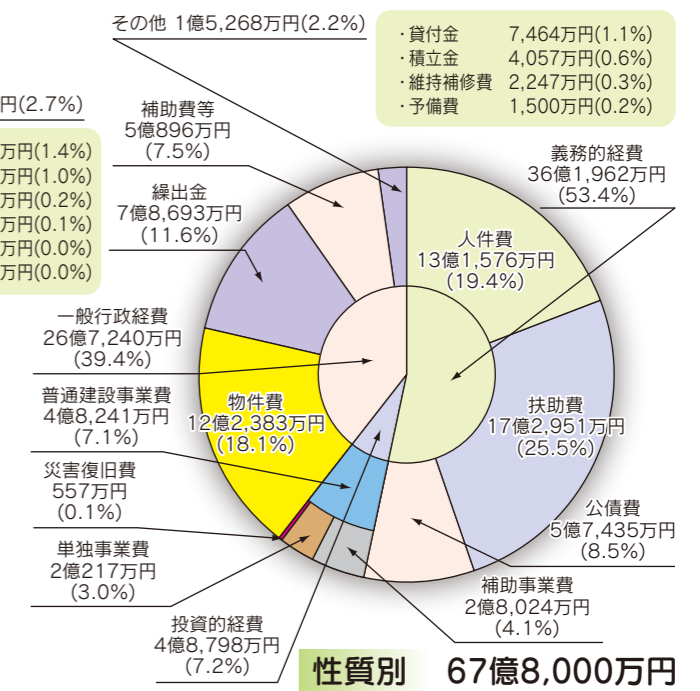

Q9. 平成29年度の執行状況はどうなっているの？

平成29年度予算の執行状況

平成29年度予算の平成29.4.1～30.3.31までの執行状況は下表のとおりです。

	予算額	収入済額(執行率%)	支出済額(執行率%)	
一般会計	81億6,314万円	75億2,357万円(92.2%)	65億2,184万円(79.9%)	
特別会計	50億2,817万円	47億6,462万円(94.8%)	44億4,978万円(88.5%)	
	国民健康保険事業	29億6,350万円	27億2,813万円(92.1%)	26億 706万円(88.0%)
	後期高齢者医療	4億2,748万円	4億2,638万円(99.7%)	4億2,125万円(98.5%)
	介護保険事業	16億2,488万円	15億9,783万円(98.3%)	14億1,342万円(87.0%)
	簡易水道事業	1,231万円	1,228万円(99.7%)	805万円(65.4%)

	区分	予算額	執行済額(執行率%)
公営企業会計	水道事業会計 (収益的・資本的収支)	収益的 収入	3億2,685万 3億1,346万円(95.9%)
		収益的 支出	3億1,560万 2億6,424万円(83.7%)
		資本的 収入	336万 336万円(100.0%)
		資本的 支出	1億4,677万 1億4,554万円(99.2%)



予算額に対しての収入額は90%以上、支出額は80~90%になっているよ
公営企業も収入額は95%以上、支出額は80%以上になっているね
※出納整理期間(平成30年4~5月)の収入・支出は含まれていません。
(出納整理期間とは、年度末までに確定した債権債務について現金の未収未払の整理を行う期間のこと。)

門川町 水道事業会計～平成30年度予算について～

水道事業は、「水道水を作るための予算」と「水道施設を整備するための予算」の2つの会計に分けて運営しています。

●水道水を作るための予算(収益的収支)

【業務の予定量】

給水戸数…7,465戸/年間総給水量…2,279,000m³

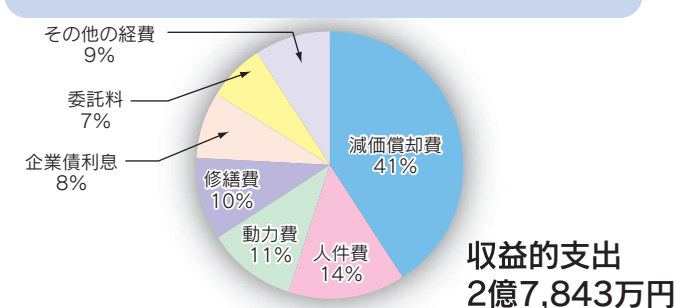
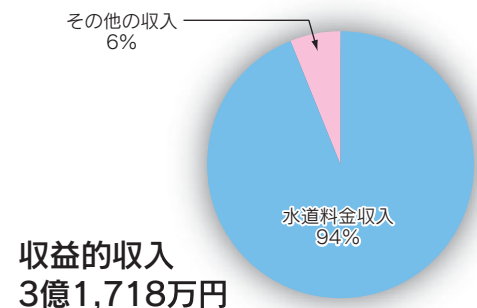

●水道施設を整備するための予算(資本的収支)

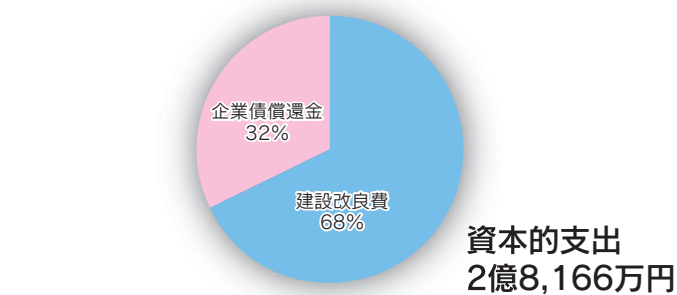
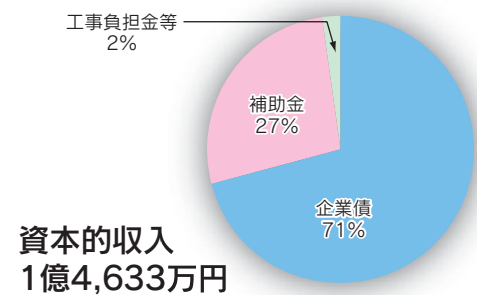

収支差引の不足額は、内部留保資金等(※)で補てんをします。

※…減価償却費など、実際にお金の支出がない費用を計上することで生じた資金のこと。

【平成30年度事業の主な取り組み】

- ・配水管布設工事及び老朽管布設替
- ・消火栓新設
- ・浄水場制御用機器更新工事 等
- ・量水器取替(1,200個分)

Q8. 門川町にはどれくらいの資産や負債があるの？

詳しく財政状態を見るために、貸借対照表等の4つの表を作成しています。【財務諸表といいます。】門川町においては、平成28年度決算分から『統一的な基準に基づく財務書類作成(以下、統一モデル)』という全国的に統一された方法で作成しております。(平成27年1月23日付総務大臣通知により、平成27~29年度までに全ての地方公共団体において『統一モデル』で作成することとされています。)

統一モデルでは、従前の現金主義から発生主義への考え方や固定資産台帳の情報を取り入れることで、見えにくいコスト(減価償却費等)の把握や、公共施設等のマネジメントに役立てることができます。

それでは、下表に参考例として一般会計の貸借対照表がありますので、見てみましょう。

従前のモデルより有形固定資産の区分が詳細になりました。生活インフラとして使用する『インフラ資産』、行政サービスに使用される『事業用資産』に大別され、さらに土地、建物、工作物等の分類がなされています。

一般会計等 貸借対照表

(平成29年3月31日現在)

(単位:円)

科目	金額	科目	金額
【資産の部】		【負債の部】	
固定資産	266億 197万	固定負債	54億5,226万
有形固定資産	233億7,888万	地方債	53億2,026万
事業用資産	97億4,004万	長期未払金	-
土地	45億2,999万	退職手当引当金	1億3,200万
立木竹	7億5,731万	損失補償等引当金	-
建物	118億2,055万	その他	-
建物減価償却累計額	△75億 839万	流動負債	6億 338万
工作物	3億 672万	1年内償還予定地方債	4億9,725万
工作物減価償却累計額	△2億7,699万	未払金	-
船舶	-	未払費用	-
船舶減価償却累計額	-	前受金	-
浮標等	-	前受収益	-
浮標等減価償却累計額	-	賞与等引当金	6,961万
航空機	-	預り金	3,652万
航空機減価償却累計額	-	その他	-
その他	-	負債合計	60億5,564万
その他減価償却累計額	-	【純資産の部】	
建設仮勘定	1億1,085万	固定資産等形成分	284億2,281万
インフラ資産	135億9,618万	剰余金(不足分)	△57億6,562万
土地	22億5,315万		
建物	5億4,855万		
建物減価償却累計額	△3億9,462万		
工作物	268億6,191万		
工作物減価償却累計額	△156億7,281万		
その他	-		
その他減価償却累計額	-		
建設仮勘定	-		
物品	4億9,757万		
物品減価償却累計額	△4億5,491万		
無形固定資産	301万		
ソフトウェア	301万		
その他	-		
投資その他の資産	32億2,008万		
投資及び出資金	1億5,089万		
有価証券	3,391万		
出資金	2,845万		
その他	8,853万		
投資損失引当金	-		
長期延滞債権	6,652万		
長期貸付金	4,240万		
基金	29億6,419万		
減債基金	-		
その他	29億6,419万		
その他	-		
徴収不能引当金	△392万		
流動資産	21億1,086万		
現金預金	2億6,569万		
未収金	2,639万		
短期貸付金	-		
基金	18億2,085万		
財政調整基金	18億2,084万		
減債基金	1万		
棚卸資産	-		
その他	-		
徴収不能引当金	△207万	純資産合計	226億5,719万
資産合計	287億1,283万	負債及び純資産合計	287億1,283万

※財務諸表を門川町のホームページに掲載しておりますので、ご覧になる方は、そちらまでお願いします。
(ホーム ⇒ 行政情報 ⇒ 財政 ⇒ 公会計財務諸表)

門川町一斉避難訓練への参加について

門川町では、町民の皆様が迅速に避難できることを目的に、年1回町内一斉の防災訓練を実施しております。南海トラフ巨大地震が発生し、津波警報が発令された状況の訓練を沿岸部で、土砂災害に伴う避難訓練を山間部の地域で開催します。

皆様のご理解とご協力のほどをよろしくお願いいたします。



○訓練日時

平成30年5月27日(日) 8:00~9:00

(少雨決行、大雨の場合には延期いたします。)

訓練の流れ 7:30~ 訓練を行う旨の事前広報(管轄の消防団車両)
8:00~ 訓練開始(防災行政無線で呼びかけの実施)
9:00 津波避難訓練の終了

○避難場所

近隣の高台及び指定避難所

各地区においては町指定の避難所がありますが、地域の実情にあわせた場所に避難してください。

○事前に、お近くの避難所までの避難経路、隣近所における助け合い、避難に要する時間等をお確かめいただくと訓練がスムーズに進行するものと考えます。

○本町は「災害緊急放送に関する協定」をケーブルメディアワイワイと締結しており、FMひゅうがでは、当日8時から30分間を津波避難訓練に伴う特別番組の放送を予定しております。訓練に参加する際には、ラジオ(初期時の防災情報の確認)、防災リュック(外部からの支援部隊到着時までの食料等保管)、懐中電灯(夜間光源確保)を持参の上、避難訓練に参加してください。

<お問い合わせ> 総務課 消防防災係

FMひゅうがが76.7MHzで好評放送中!

「FMひゅうが」がスマートフォンで聴ける! 公式アプリ登場!

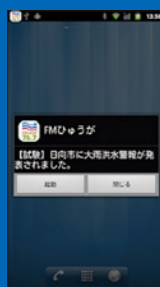

緊急災害情報をスマートフォンに自動配信!

FMひゅうがの放送が聴けるだけでなく、災害や防災情報など緊急情報をリアルタイムで配信します。



いつもは「FMひゅうが」が聴けます!

操作も分りやすく、リクエストも簡単に送れます!

メッセージリクエスト受付中!

FMひゅうが公式アプリ(無料)をダウンロードしてご聴取ください。

iPhone・iPod iPod touchからは App Store からダウンロード



Androidからは Google play



エフエムひゅうが 〒883-0014 宮崎県日向市原町1丁目97-3 TEL 0982-54-0767 FAX 0982-54-8767

FMひゅうが公式サイト http://767.fm

ワイワイテレビ 767chでも放送中!



☆濱田さんは、どのようなお仕事をされていますか?

アルファ住設では、水道設備資材の販売、システムキッチン、ユニットバス、トイレ等の販売、住宅に関わるすべての住宅設備機器を取り扱っています。

前職の経験を活かし、生まれ育った門川町で基盤を作りたいと思い、平成27年8月に独立しました。

販売のみならず、キッチンやユニットバスの水回りのリフォーム依頼・相談も少しずつ増えてきています。

☆お客様が安心、満足するまで

お客様から安心して任せてもらえるように心掛けています。

水道設備資材では、仕事の効率の良い商品、住宅設備機器では利便性の良い商品が常に出てくるため日々勉強です。

おかげさまで、工務店様から声を掛けてもらえることも多くなりました。

予算内でのお見積り、プラン図作成、そして施工様が納得できるプランができるまで打ち合わせを重ねます。

予算内でのお見積り、プラン図作成、そして施工様が納得できるプランができるまで打ち合わせを重ねます。



☆今後の展開

皆さまのおかげで、アルファ住設は3年目を迎えることができました。ここまでこれたのはお付き合い頂いており、水道設備業者様、工務店様、施工様のおかげです。本当にありがとうございます。

来年度には人員を増やし、更に迅速な対応ができるようにしたいと考えています。

門川町内で、水回りのリフォームをお考えの方や、おおよその予算がどれくらいかかるか知りたい方も、いらっしゃると思います。お見積りやプラン図作成は、無料で行ってあります。ご依頼、ご相談があればお気軽にお声かけください。

【応募・お問い合わせ】
門川町役場まちづくり推進課 地方創生推進係
0982-63-1140(内線290)

アルファ住設

住宅設備機器 水道資材 土木資材 農業資材

濱田 基広

889-0601 宮崎県東臼杵郡門川町須賀崎2-37

TEL 0982-60-3636 FAX 0982-60-1852

メール aqis.hamada@ab.auone-net.jp

5月の連休期間のごみ収集・清掃工場への搬入について

***ごみ搬入許可証が、必ず、必要です。**
お持ちでない場合は、環境水道課に申請してください。

初回は無料ですが、失くした場合は再交付に500円必要です。

清掃工場内では、車内のダッシュボードに確認できるように置いてください。

***ごみ搬入量を正確に把握するため、入退場時いずれも、必ず、計量してください。**

その際、計量完了のブザーが鳴りますので、窓を開けて確認してください。

※プラスチック容器包装については持込はできませんので通常ステーションへ出してください。

【お問い合わせ】環境水道課 環境係
☎(0982)63-1140(内線286)

月	5月						
日	1	2	3	4	5	6	7
曜日	火	水	木	金	土	日	月
ごみ収集	通常通り	通常通り	休みです			通常通り	通常通り
清掃工場への直接持込	通常通り	通常通り	休みです			通常通り	通常通り

5月の連休期間のごみ収集・清掃工場への搬入について

不正大麻・けし撲滅運動

大麻(アサ)



発見したら
通報
して下さい!!

葉は、長い柄の先に、3-8枚(葉は奇数)の小葉が集まって手のひらのような形になっています。葉の大きさは10-20cmです。葉脈は規則正しくほぼ等間隔に細かく入り、はっきりしています。

花は夏に咲き、雄花と雌花が別々の株につきます。雄花は、葉のつけ根に穂状の花を多数つけます。雌花を摘むと、根元でねばねばします。

大麻は、春から夏にかけて生育し、成長が早く、大きいものは高さ3mにもなりますが、種子をつけた後は枯れてしまいます。よく成長した葉は太くまっすぐに立ち、濃い緑色をしています。

植えてはいけなけし



植えてもよいけし

大麻・けしを発見したときは下記にご連絡下さい。
各地方厚生(支)局麻薬取締部(支所)・都道府県薬務主管課・保健所・警察署

厚生労働省・都道府県

実施期間 4月15日から6月30日まで 宮崎県日向保健所 衛生環境課 衛生担当 (電話52-5101)

門川町職員採用試験のお知らせ

平成30年度の門川町職員採用試験を、平成30年7月22日(日)にクリエイティブセンター門川にて実施します。

7月22日(日)に実施する門川町職員採用試験の実施要領につきましては、5月1日(火)より門川町役場掲示板に掲示するほか、門川町ホームページでも掲載します。

また、職員採用試験の実施要領及び受験申込書につきましては、5月1日(火)より門川町役場総務課職員係で配布いたします。郵便による請求もできますので、封筒の表に「門川町職員採用試験受験申込書請求」と朱書きし、140円切手を貼付した宛先明記の返信用封筒(角型2号)を同封のうえ、門川町役場総務課職員係(〒889-0696 宮崎県東臼杵郡門川町本町1丁目1番地)までお送りください。なお、郵送に要する往復の日数を十分考慮してください。

受験申込の期間は5月14日(月)から6月4日(月)までとなっております。郵送の場合は6月4日(月)までの消印のあるもの限り受け付けます。

ご注意ください!

昨年までは9月中旬に職員採用試験を実施していましたが、平成30年度は採用試験の時期が7月に変更となっております。

試験会場が、平成30年度はクリエイティブセンター門川(門川町南町6丁目1番地)に変更となっております。

なお、複数の職種で受験資格を満たす場合であっても、いずれか1つの職種でしか受験することはできません。

(問い合わせ先) 門川町役場 総務課 職員係 ☎63-1140(内線240)



←広々とした浴場には、薬湯・サウナなど様々な種類のお風呂が設置されています。



充実した遊具設備→

かどがわ温泉 心の杜

5月の連休はかどがわ温泉へ!

心の杜では、5月の3,4,5,6日に遊びに来てくれた子供たち(小学生)にお菓子をプレゼント!

併設の公園には、遊具が整備されており、楽しく遊ぶことができます。また、レストランだけの利用も出来ます。

連休は是非「かどがわ温泉心の杜」へお越しください。

※お菓子は数に限りがございますのでお早めにお越しください。

入湯料

大人……………500円
中学生……………300円
4歳～小学生…200円

住所/門川町大字庵川1942
電話/0982-63-7780
営業/10時～22時
定休/毎月第2月曜日



被保険者証の様式が変更となります

現 行 (省令様式)		改 正 案	
国民健康保険 被 保 険 者 証	有効期限 年 月 日	宮崎県 国民健康保険 被 保 険 者 証	有効期限 年 月 日
記 号	番 号	記 号	番 号
氏 名	性 別	氏 名	性 別
生 年 月 日	年 月 日	生 年 月 日	年 月 日
資格取得年月日	年 月 日	適用開始年月日	年 月 日
交付年月日	年 月 日	交付年月日	年 月 日
世帯主氏名	都道府県 保険者別 検証 番号 番号 番号	世帯主氏名	都道府県 市町村 検証 番号 番号 番号
住所		住所	
保険者番号		保険者番号	
保険者名	印	交付者名	市町村印

※施行当初は被保険者証の有効期限が満了するまでの間、従来の様式を使用できます。
 ※宮崎県内で被保険者証の色を統一し、平成30年度の更新分は山吹色を予定しています。

高額療養費の多数該当に係る該当回数が引き継がれます

- 高額療養費の多数該当は、過去12ヶ月以内に高額療養費の支給が4月以上である場合に自己負担額が引き下げられる制度です。
- これまでは、他市町村へ住所異動した場合、改めて1回目からカウントされていました。平成30年度からは、宮崎県内での住所異動で、世帯の継続性が保たれていれば、平成30年4月以降の療養において発生した前住所地の高額療養費の多数該当のカウントが引き継がれます。
- 世帯の継続性の判定は、市町村で行います。

現 行		改 正 後	
多数該当 (3月目)		宮崎県内の住所異動であれば、該当回数を通算できるため3月目となります	
他の市町村に住所異動した場合、異動月からカウントするため1月目となります		多数回非該当 (1月目及び2月目)	
平成28年度		平成29年度	
	1月	2月	3月
宮崎県	A市	○①	○②
	B市		○③
			○④
平成29年度		平成30年度	
	1月	2月	3月
宮崎県	A市	○①	○②
	B市		○③
C県	C市		○④

【お問い合わせ先】 門川町役場 町民課 医療年金係 ☎0982-63-1140 (内線: 227)

平成30年4月から
国民健康保険制度が変わりました

- 国民健康保険は、市町村それぞれが保険者となって運営していますが、平成30年度からは、県と市町村が共同の保険者となって運営します。
- 県は、財政運営の責任主体となり、安定的な財政運営や効率的な事業運営の確保等の国保運営の中心的な役割を担います。
- 市町村は、資格管理、保険給付、保険税率の決定、賦課・徴収、保健事業等の地域におけるきめ細かい事業を引き続き担います。

制度の仕組み

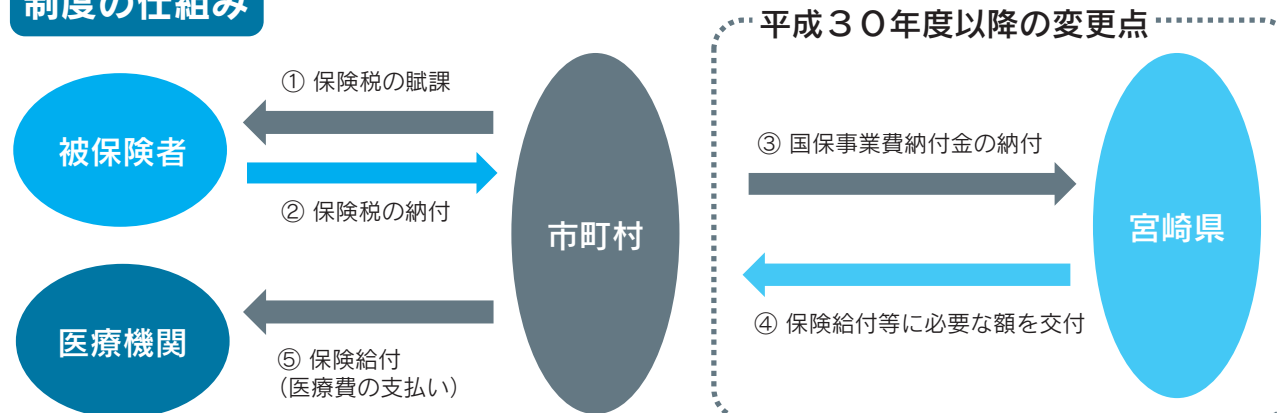

【市町村の主な役割】

- ・ 被保険者証の交付などの資格管理
- ・ 保険税率の決定
- ・ 保険税の賦課・徴収
- ・ 保険給付の決定、支給
- ・ 保健事業の実施 など

【県の主な役割】

- ・ 県全体の国保財政運営
- ・ 市町村ごとの国保事業費納付金の決定
- ・ 市町村ごとの標準保険税率の算定・公表
- ・ 保険給付等に必要額を市町村に交付 など

Q1 平成30年度から何が変わるの？

A1 県と市町村が共同の保険者になることに伴って、被保険者証の様式や高額療養費の多数該当の算定方法が変更となります。(詳しくは次頁をご覧ください。)

Q2 これまで市町村の窓口で行っていた手続きも変わるの？

A2 各種申請や届出は、これまでどおり市町村の窓口で手続きをします。保険税についても、これまでどおりお住まいの市町村に納めます。

Q3 保険税はどうなるの？

A3 県から示された国保事業費納付金の額等をもとに、これまでどおり市町村において保険税率を決定します。

【お問い合わせ先】
 宮交タクシー(株)日向営業所
 TEL 0982-152-1313
 路線バスと同額
 【運行時間】
 上椎葉9時30分↓日向11時24分
 日向13時20分↓上椎葉15時14分
 【運行頻度】
 1日1往復 火・木曜日のみ
 【サービス】
 通院や買い物に、早くて便利な快速型ミニバスをぜひご利用ください。



日向東臼杵情報
 上椎葉日向線快速型ミニバス運行

平成29年10月から、上椎葉諸塚美郷日向間を走る快速型ミニバスを日向・東臼杵圏域の市町村で運行しています。主要なバス停にのみ停車するため、上椎葉日向間をこれまでよりも約41分短縮して移動できます。宮崎交通の割引サービスも使えます。

町営住宅入居者募集

平成30年5月1日募集

次の町営住宅の入居者募集を行います。

団地名	階数・規模	間取り	建設年度	改修年度	家賃(円/月)	募集戸数	所在地
栄ヶ丘① (8階建)	3階・2LDK 洋式水洗 (2人以上)	洋6畳・和6畳・LDK	H16	-	23,000～ 34,200	1戸	栄ヶ丘
栄ヶ丘② (8階建)	5階・1LDK 洋式水洗 (1人以上※1)	和6畳・LDK	H16	-	20,200～ 30,000	1戸	栄ヶ丘

- ※1. 栄ヶ丘②は1人より入居可能ですが、1人での入居の場合は、60歳以上等の制限があります。栄ヶ丘①は世帯が2人(妊娠中も含む)以上の入居者に限ります。
- ※2. 家賃は、収入・住宅の建設年数、広さ、立地条件等を加味し、上記範囲内で入居者ごとに決定されます。ただし、裁量階層での入居の場合は、所得により上記家賃の上限を超える場合があります。
- ※3. 入居時に敷金(家賃の3倍)が必要です。
- ※4. 家賃の他に共益費等が必要です。
- ※5. 入居希望者が募集戸数を超えた場合には、抽選により選考します。

募集日程

◆募集説明会◆ ※申込書を配布し、必要書類の説明をします。(代理出席可)

日時：平成30年5月10日(木) 午後2時～

場所：門川町役場 南別館1階 第1会議室

◆申込受付◆

日時：平成30年5月10日(木)～平成30年5月18日(金)まで

場所：門川町役場 西別館1階 建設課 建築住宅係 TEL0982-63-1140(内線247)

各日、午前8時30分～午後5時00分まで(ただし、土日祝祭日は除く)

◆抽選◆

日時：平成30年5月31日(木)(予定) ※申込者には資格審査後、日時場所を通知します。

場所：門川町役場 南別館1階 第1会議室(予定)

= 申込資格 =

(下記の条件を満たすことが必要です。)

- ①原則として現在同居し、または同居しようとする親族がある方。
- ②現在、住宅に困っている方(原則として、現在公営住宅に住んでいる方、持ち家のある方は申込できません)。
- ③収入が公営住宅入居資格収入基準以下であること。
- ④住民税等(町に納めるべき税金全般)を滞納していないこと。
- ⑤平成30年5月1日現在で、町内に居住し住民登録しているかまたは町内に勤務している方。
- ⑥結婚予定者は入居可能日までに入籍できる方。
- ⑦入居申込者または同居しようとする親族が暴力団員及びその関係者でないこと。

◎収入早見表(収入のある方が1人の場合の目安です。)

【給与所得者の場合】 ※税込の年間総収入金額。源泉徴収票では支払い金額欄になります。(単位：円)						
申込者以外の同居親族及び扶養親族の数						
0人	1人	2人	3人	4人	5人	6人
2,967,999 以下	3,511,999 以下	3,995,999 以下	4,471,999 以下	4,947,999 以下	5,423,999 以下	5,899,999 以下
3,887,999 以下	4,363,999 以下	4,835,999 以下	5,311,999 以下	5,787,999 以下	6,263,999 以下	6,739,999 以下

【事業所得者の場合】 ※税込の年間総収入金額。源泉徴収票では支払い金額欄になります。(単位：円)						
申込者以外の同居親族及び扶養親族の数						
0人	1人	2人	3人	4人	5人	6人
1,896,000 以下	2,276,000 以下	2,656,000 以下	3,036,000 以下	3,416,000 以下	3,796,000 以下	4,176,000 以下
2,568,000 以下	2,948,000 以下	3,328,000 以下	3,708,000 以下	4,088,000 以下	4,468,000 以下	4,848,000 以下

下段の基準は、

- ◇ 障害者世帯(入居者または同居者が1～4級の身体障害者、1～2級の精神障害者、重度または中度の知的障害者である世帯)
- ◇ 高齢者世帯(入居者が60歳以上の方であり、かつ同居者のいずれもが60歳以上の方、または18歳未満の方である世帯)の方が対象となります。

◇お問合せ先◇ 門川町役場 建設課 建築住宅係 ☎(0982)63-1140(内線247)

平成30年度 門川町消防団退団式・辞令交付式が行われました

平成30年度門川町消防団退団式および辞令交付式が4月13日(金)に行われました。

16名の退団者に町長より感謝状が授与されました。消防団活動への長年のご尽力誠にありがとうございました。その後江川武光消防団長より分団長1名、部長6名、新入団員22名(29年度途中入団者含む)に辞令が交付されました。

平成30年度門川町消防団幹部体制は下記のとおりです。本年度も消防団活動へのご理解とご協力をお願いいたします。

所属	階級	氏名	人員	管轄区域
本部	団長	江川 武光	8	本部・音楽隊担当 第一分団担当(1部・2部・3部) 第二分団担当(4部・5部・13部) 第三分団担当(6部・7部・12部) 第四分団担当(8部・9部・10部・11部)
	副団長	山倉 隆登		
		横山 幸三		
	分団長	奈須 直之		
		志田 綾彦		
		吉永 徳典		
		飯干 浩行		
山口 秀雄				
本部	部長	吉玉 賢司	45	町内全域
消防音楽隊	隊長	久米 佳郎	12	
第一分団	1部 部長	池田 拓	21	三ヶ瀬
	2部 部長	舞谷 裕	15	松瀬、上井野
	3部 部長	黒木 隼人	13	大内原、小松、大丸
第二分団	4部 部長	安田 靖	23	小園、城屋敷、中山、五十鈴
	5部 部長	岩佐 寿美	24	南町1区・2区、南ヶ丘、平城西、平城東、本町、上町、城ヶ丘、梅ノ木
第三分団	13部 部長	久保 善伸	17	西栄町、東栄町、竹名、宮ヶ原、栄ヶ丘
	6部 部長	黒木 隆広	21	旭町、尾末東、中尾、後向
	7部 部長	黒木 祐太	19	下納屋
第四分団	12部 部長	小林 祐貴	31	上納屋1区・2区・3区
	8部 部長	武田祥一郎	21	加草1区・2区・3区・4区・5区
	9部 部長	中島 徹	24	庵川西、須賀崎
	10部 部長	黒木 哲	23	庵川東、牧山、谷ノ山
	11部 部長	高橋 寿幸	13	中村

平成30年4月1日現在消防団員数 団長以下 330名(うち女性7名)

町長より感謝状を授与される前指導分団長の寺原孝弘さん



団長に宣誓を述べる新入団員の吉永佳太さん

消防団員募集中!

門川町消防団では、団員を随時募集しています。18歳以上で町内に在住しているか町内に勤務されている方であればどなたでも入団できます。消防団に入って、地域の安全と安心と一緒に守りませんか?

興味のある方は、門川町役場 総務課 消防防災係(63-1140)または管轄区域の部長までお問い合わせください。

平成30年度 狂犬病予防注射について

犬の登録ならびに狂犬病予防注射を下記のとおり実施しますので、最寄りの会場に犬を連れてお越しください。登録を済ませていない方もこの機会に登録・予防注射を済ませていただくようお願いいたします。なお、地区の指定をしていますが、都合の悪い方はどの会場でも受けられますのでご利用ください。

【登録・狂犬病予防注射に関する費用】

- (1) 新規登録の犬の場合(6,000円)
登録手数料……………3,000円(登録は生涯1回のみです。)
狂犬病予防注射手数料…3,000円
- (2) 登録済みの犬の場合(3,000円) ※案内のハガキを必ず持参ください。
狂犬病予防注射手数料…3,000円

※動物病院で受けても同じ料金です。指定日に都合の悪い方は動物病院で受けてください。

平成30年度 狂犬病予防注射日程表

月日	曜日	地区名	会場	時間		
5/13	(日)	※平日に都合が悪い方は近くの会場をご利用ください。	役場西別館入口前	8:30~ 8:45		
			南ヶ丘公民館	8:55~ 9:10		
			西門川郵便局横広場	9:30~ 9:50		
			平城西集会場	10:10~10:25		
			東栄町公民館	10:35~10:45		
			宮ヶ原公民館	10:55~11:10		
			庵川西公民館	11:20~11:40		
			草川地区公民館	11:50~12:05		
5/15	(火)	南ヶ丘	南ヶ丘公民館	8:50~ 9:00		
		南町1区	古川公民館	9:10~ 9:20		
		南町2区	南町2区公民館	9:30~ 9:40		
		上町	上町公民館	9:50~10:00		
		本町	本町児童公園	10:10~10:20		
		旭町	旭町公民館	10:30~10:40		
		下納屋	下納屋公民館	10:50~11:05		
		上納屋1~3区	上納屋公民館	13:30~13:40		
		尾末東	尾末東公園	13:50~14:05		
		平城東	平城東集会場	14:15~14:30		
		平城西	平城西集会場	14:40~14:50		
		梅ノ木	梅ノ木地区集会所	15:00~15:10		
		栄ヶ丘	栄ヶ丘公園	15:20~15:30		
		城ヶ丘	城ヶ丘公園	15:40~16:00		
		5/16	(水)	加草1~2区	加草2区公民館	8:50~ 9:05
				大迫	大船集会場	9:15~ 9:25
中村	中村公民館			9:35~ 9:45		
竹名	竹名公民館			9:55~10:05		
東栄町	東栄町公民館			10:15~10:30		
西栄町	西栄町公民館			10:40~10:55		
宮ヶ原	宮ヶ原公民館			11:05~11:20		
中山	中山集落センター			13:30~13:45		
小園	小園公民館			13:55~14:10		
城屋敷	城屋敷多目的研修センター			14:20~14:40		
五十鈴	五十鈴農集落センター			14:50~15:05		
5/17	(木)			松瀬	松瀬集落センター	9:00~ 9:10
				三ヶ瀬	三ヶ瀬多目的集会所	9:30~ 9:50
				上井野	西門川郵便局横広場	10:05~10:15
				大内原	大内原多目的集会所	10:25~10:35
				小松	小松公民館	10:45~10:55
		大丸	丸口バス停前	11:05~11:15		
		谷ノ山	谷ノ山区長宅	13:30~13:40		
		牧山	牧山公民館	14:00~14:10		
		庵川東	庵川東多目的研修施設	14:20~14:35		
		庵川西1~6丁目	庵川西公民館	14:45~15:05		
		須賀崎1~6丁目	須賀崎公園	15:15~15:30		
		加草3~5区	草川地区公民館	15:40~15:50		



マダニに注意!



県内では、マダニに咬まれることによって感染する重症熱性血小板減少症候群(SFTS)の報告数が全国1位となっています。

マダニは、シカ、イノシシ、野ウサギなどの野生動物が出没する環境や民家の裏山、裏庭、畑、あぜ道など、普段生活している周辺でも、自然が豊かな場所であれば生息しています。

マダニに咬まれないようにすることが重要です

特にマダニの活動が盛んな春から秋にかけては注意が必要となります。草むらや藪などに入る場合は、肌の露出を少なくしましょう。

もしマダニに咬まれたら

肌についたマダニを無理に取ろうとしたり手でいじると、虫の体内にあるウイルスや細菌を人体に注入してしまう可能性があるため、咬まれたままの状態、近くの皮膚科や外科を受診しましょう。

また、1週間以上前に咬まれ、刺し口がはっきりせず、発熱、関節痛、頭痛、腹痛、下痢など全身症状がある場合は内科を受診しましょう。そのときは、いつ、どこを咬まれたかなども医師に伝えてください。

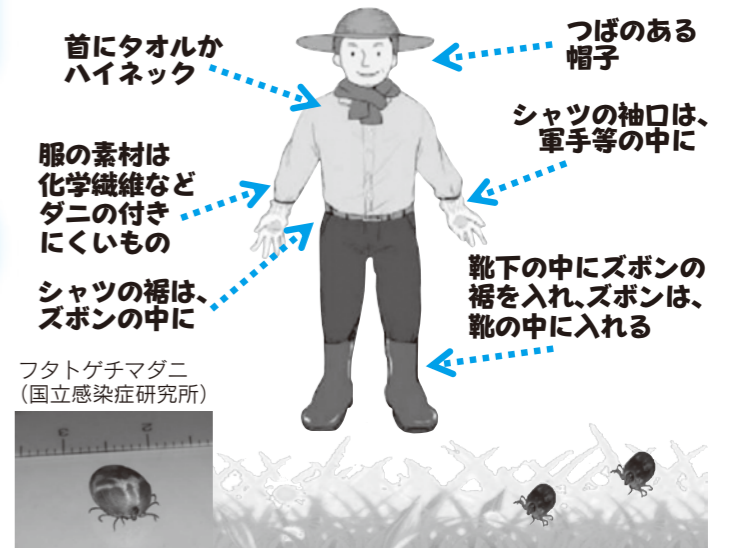

フタトゲチマダニ (国立感染症研究所)

【お問い合わせ】宮崎県健康増進課 感染症対策室 ☎(0985) 44-2620
門川町役場 町民課 ☎(0982) 63-1140

国保さわやか健診・後期高齢者健診 集団健診申込み受付中!!

ギリギリまで自覚症状の出ない脳卒中・心筋梗塞・人工透析は健診で早期発見し予防しましょう!!

この健診では血管を傷つける因子をみている

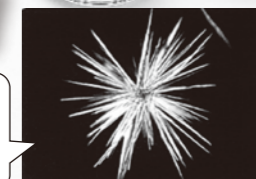

針状の尿酸結晶

- 身体計測
- 血圧測定
- 血液検査
- 尿検査
- 診察

※40~74歳までの方は心電図検査も健診内容に含まれます

6月15日(金)西門川活性化センター 申込み期限:5月25日(金)
6月16日(土)門川町役場 受診費用:1,000円
6月17日(日)門川町役場 (75歳以上の方は無料)

*対象の方へは4月に受診券を送付しています。

*健診当日に持参するものは申し込みされた方に別途お知らせします。

《お申込み・お問い合わせ先》 門川町役場 町民課 健康づくり係 63-1140

平成30年度公共工事の発注予定について

平成30年度の門川町における発注予定の工事を、下記のとおりお知らせします。
記

番号	工事名称	工事場所	期間(約ヶ月)	工事種別	工事概要	発注予定時期(4半期)	担当課	備考
1	中尾1号線配水管布設替工事	中尾	3	水道施設	L=170m	3	環境水道課	
2	白方通線配水管布設替工事	須賀崎	3	水道施設	L=192m	2	環境水道課	
3	中尾通線配水管布設替工事	中尾	4	水道施設	L=615m	3	環境水道課	
4	尾末臨港通線配水管布設替工事	尾末東	4	水道施設	L=620m	4	環境水道課	
5	土々呂日向線配水管布設替工事	南町	4	水道施設	L=455m	3	環境水道課	
6	南ヶ丘6号線配水管布設替工事	南ヶ丘	4	水道施設	L=500m	2	環境水道課	
7	浄水場制御用シーケンサ更新工事	小園	6	電気		1	環境水道課	
8	栄ヶ丘団地町営住宅(D棟)建設事業外構工事	栄ヶ丘	3	土木一式	栄ヶ丘団地D棟建設に伴う外構工事	2	建設課	
9	平城団地54棟倉庫等建替工事	平城東	3	建築一式	平城団地倉庫の老朽化に伴う建替工事	2	建設課	
10	道路維持工事	町内	4	舗装	舗装工	2	建設課	
11	安全施設設置工事	町内	4	土木一式	区画線工、ガードレール工等	2	建設課	
12	倉谷地区排水路整備工事	中村	3	土木一式	土工、排水工	1	建設課	
13	南ヶ丘山ノ口線道路改良工事	日向市梶木区	4	土木一式	土工、排水工、舗装工	1	建設課	
14	林道維持舗装工事	大字川内	3	舗装	舗装工1.0式	1	農林水産課	
15	門川海浜総合公園プール床面等塗装工事	加草5区	3	塗装	流水及び児童プール塗装、側面ライニング補修、スライダーFRP塗布	1	社会教育課	

- ここに掲載した内容は、公表時点において門川町が発注を予定している工事です。(予定価格250万円を超えると見込まれる工事)
- 公表日現在において、工事に必要な土地等の取得、関係者等の協議、調整が未了であるなどの理由により工事実施が未確定のものについては、含まれていません。
- 掲載した工事は、公表日現在の予定であり、実際に発注する工事が掲載内容と異なる場合、又は掲載されていない工事が発注される場合があります。
- 掲載した工事は、工種、工区等を分離・分割して発注する場合があります。

*入札結果はホームページにより閲覧できます。

【お問合せ先】 財政課 契約管理係 ☎63-1140 (内線261)

町営墓地使用権の申込みについて!

町営墓地使用権の申込みを左記のとおり募集します。

【空き区画及び使用料】

- 宮ヶ原霊園(門川町宮ヶ原5丁目42番2)
- 19区画
- 使用料: 280,000円/区画
- 西又霊園(門川町大字門川尾末7588番地1)
- 11区画
- 使用料: 260,000円/区画

【申込期間】

平成30年5月1日(火)から平成30年6月29日(金)まで

【申込方法】 申込書(環境水道課環境係にあり)に記入・押印のうえ、住民票を添付して申し込んでください。

【申込先】 門川町役場 環境水道課 環境係(西別館1F)

【申込条件】 左記の2つの条件をいずれも満たす者とします。

① 門川町に住所を有する者

② 現在、町営墓地の区画を有しない者

【抽選日程】 平成30年7月6日(金)を予定しております。

後日、申込者に文書でお知らせします。

※申込みの際には、住民票と印鑑が必要となります。

【問い合わせ先】 環境水道課環境係 ☎63-1140 (内線286)

平成30年工業統計調査を実施します



工業統計キャラクター
コウちゃん

- 平成30年工業統計調査は、従業者4人以上の全ての製造事業所を対象に、平成30年6月1日時点で実施します。
- 工業統計調査は、我が国における工業の実態を明らかにすることを目的とする政府の重要な調査で、統計法に基づく報告義務のある基幹統計調査です。
- 調査の結果は中小企業施策や地域振興など、国及び地域行政施策のための基礎資料として活用されます。
- 調査票に御記入いただいた内容は、統計作成の目的以外(税の資料など)に使用することは絶対にありません。
- 対象事業所につきましては、調査員が訪問いたしますので、調査の趣旨・必要性を御理解いただき、御回答をよろしくお願いいたします。

経済産業省・宮崎県庁・門川町役場(まちづくり推進課)

健康な体づくりにはラジオ体操

長い歴史を持つ「ラジオ体操」は、老若男女を問わず誰にでもできる体操として親しまれています。「ラジオ体操」は正しいやり方で行えば、体全体の筋肉や関節をバランスよく動かすことのできる運動です。正しいラジオ体操のやり方を一部紹介いたしますので、小さいお子様からシニア世代の方まで健康な体づくりに役立ててください。

正しいラジオ体操第一(図解付き)

①伸びの運動(背筋を伸ばして、よい運動姿勢をつくる。)

- 1.腕を前から上に上げて、伸びをする。
 - 2.腕を横から下ろす。
- (この動作を2回繰り返します。)



ポイント

- ・腕を上げたとき、耳の横にくるように上げる。
- ・かかとを上げない。

②腕を振って脚を曲げ伸ばす運動(腕と脚を刺激して、全身の血行を促進する。)

- 1.腕を振りながら、脚の曲げ伸ばしをする。
 - 2.腕を振りもどして交差しながら、かかとを下して、また上げる。
- (この動作を8回繰り返します。)



ポイント

- ・腕は真横まで上げる。
- ・ひざを伸ばしてかかとを上げる。

③腕を回す運動(肩関節を柔軟し、肩こりや首筋の疲れをとる。)

- 1.腕を下から外側に大きく回す。
 - 2.逆方向から外側に大きく回す。
- (この動作を4回繰り返します。)

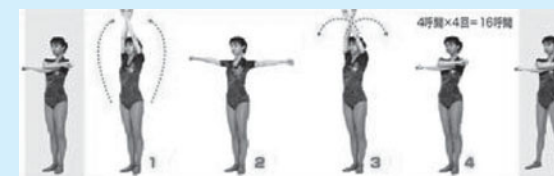

ポイント

- ・腕は体の横へ回し、後ろへ回さない。
- ・腕は頭の上で交差する。
- ・肩を中心に大きく回す。

7月26日(木)に門川町でNHKなどが主催する「夏期巡回ラジオ体操・みんなの体操会」の開催決定!!

5月16日(水)に防災行政無線のテスト放送を行います。

5月16日(水)に平成30年度第1回全国一斉情報伝達訓練が行われます。門川町で設置している防災行政無線のスピーカーや無線と連動した戸別受信機などから下記のとおりテスト放送が流れます。

この訓練は、全国瞬時警報システム(Jアラート)※を用いて全国一斉に行われるもので、地震・津波や武力攻撃などの緊急時にすみやかに住民の方へ情報を伝達するための訓練です。皆さまのご理解とご協力をお願いします。

情報伝達手段	放送内容
防災行政無線	町内に設置してある防災行政無線のスピーカーと戸別受信機より、一斉に次のように放送されます。 【放送内容】 上りチャイム音 「これは、テストです。」×3 「こちらは、ほうさいかどがわちょうです。」 下りチャイム音

(※) Jアラートとは、地震・津波や武力攻撃などの緊急情報を、国から人工衛星などを通じて瞬時にお伝えするシステムです。平成28年の熊本地震の際には本町でも防災行政無線による一斉放送が行われました。

平成30年度の『くらしのアドバイザー』を紹介します。

くらしのアドバイザーは、住民の消費生活(悪質商法やクーリング・オフなど)相談に対するアドバイザーや、県や町に消費生活に関する意見や情報を提供する活動を行っています。

町内でも「架空請求」や「送りつけ詐欺」など、悪質な手口が発生しておりますので、おかしいなと思ったらすぐにお近くのアドバイザーにご連絡ください。

その他にも、消費生活に関することで、お気づきの点や困ったことがございましたら、お気軽にアドバイザーまで声をかけください。

- 【くらしのアドバイザー】
山崎 珠枝さん(本町)
竹本 眞巳さん(上町)

消費生活に関するご相談・お問い合わせはくらしのアドバイザーほか、左記までお気軽にご相談ください。

- 【日向地区広域消費生活センター】
☎09821551111
- 【まちづくり推進課 商工観光係】
☎09821631140(内線292)

- (1) 訓練実施日時
平成30年5月16日(水) 11時頃
- (2) 訓練で行う放送試験

30年度は年4回このような訓練が行われる予定で、8月29日(水)、11月21日(水)、来年2月20日(水)にも実施される予定です。

- 【お問い合わせ先】
総務課消防防災係 ☎631140



資源ごみ回収奨励事業の受付申込期間について

資源ごみ回収奨励事業の受付申込期間が平成30年5月31日(木)までとなっております。お申し込みされる方は環境水道課環境係に登録申請書の提出をお願いいたします。また、登録申請書は環境水道課環境係で配布しています。

- 【お問い合わせ先】
門川町役場 環境水道課 環境係
☎631140(内線286)

無料職業訓練への参加者募集!

一般社団法人宮崎県建築業協会では、深刻な人材不足に陥っている建設労働者の育成・確保を図るため、宮崎県内における厚生労働省建設労働者緊急育成支援事業に取り組みしており、平成30年度の事業実施にあたり次のとおり訓練性を募集いたします。

- 【講座名】ケンセツ総合講座
(塗装、内装、とび・土工、鉄筋、型枠)
- 【訓練期間】平成30年6月26日〜7月31日
- 【訓練日数】26日間
- 【申込締切】平成30年6月15日
- 【定員】10名

《訓練対象者》
未就職者、離転職者、新卒者、未就職卒業生などの求職活動中で宮崎県内での就職を希望する者
職業訓練費、資格取得費、宿泊費(食事代は自己負担)無料

- ※訓練場所までの交通費は公共交通機関を利用した場合のみ支給
- 【お問い合わせ先】
〒88010867
宮崎市瀬頭2丁目4-12
一般社団法人宮崎県建築業協会
☎098516515864

29年度赤十字活動へのご協力ありがとうございました!

5月は赤十字運動月間です! 昨年5月の赤十字運動月間から3月末までに、町民の皆さまからお寄せいただいた活動資金(寄付金)は総額2,267,531円で、門川町の目標額を上回るご協力をいただきました。これらのご協力は、今後、日本赤十字社が行う災害救援活動や医療・社会福祉事業、献血の推進活動、青少年赤十字の育成など、さまざまなところで役立てられます。

本町でも、赤十字奉仕団やJRC(青少年赤十字)加盟校の生徒たちが、赤十字の思想を胸に日々活動しています。

赤十字活動への参加と活動資金(資)への協力を呼びかける赤十字運動月間を含め、これからも町民の皆さまの赤十字活動へのご理解と、温かいご支援・ご協力をよろしく願っています。

平成29年度 日赤社資実績一覧表

H30.3.31現在			
地区名	納入済額(円)	地区名	納入済額(円)
松瀬	5,700	栄ヶ丘	47,700
三ヶ瀬	25,500	竹名	12,000
上井野	24,000	旭町	16,800
大内原	9,300	尾末東	11,100
小松	11,100	後向	12,600
大丸	13,500	中尾	29,100
小園	24,600	下納屋	49,200
城屋敷	21,600	上納屋1区	14,400
中山	18,600	上納屋2区	17,700
五十鈴	30,000	上納屋3区	16,800
平城東	84,000	中村	22,200
城ヶ丘	54,000	加草1区	170,000
平城西	75,600	加草2区	
梅ノ木	32,000	加草3区	
南町1区	44,400	加草4区	19,500
南町2区	18,300	加草5区	
南ヶ丘	63,600	庵川西	89,400
上町	47,400	須賀崎	46,200
本町	48,900	庵川東	46,200
東栄町	74,400	牧山	12,300
西栄町	87,300	谷の山	1,500
宮ヶ原	109,800	地区寄付金合計	1,558,300
日赤奉仕団集金分			664,000
職場寄付金			45,231
合計			2,267,531
平成29年度 目標額			2,144,000

日向地区広域消費生活センター巡回相談のお知らせ

平成29年4月に開設された日向地区広域消費生活センターの専門相談員が、毎月第2水曜日の午前中、門川町役場南別館第1会議室において巡回相談を行っています。

架空請求やインターネットトラブルなどお困りのことがございましたら、ご相談ください。

- 【名称】日向地区広域消費生活センター
- 【場所】日向市本町10番5号(日向市役所内)

- 【巡回相談】
毎月第2水曜日10時から12時
【巡回相談場所】
門川町役場南別館第1会議室
- ※巡回相談につきましては、まちづくり推進課商工観光係にお問い合わせください。
- 日向地区広域消費生活センター(日向市役所内)
☎09821551111
月々金曜日 8時30分〜17時15分(12時〜13時を除く)

メジロを捕ることは犯罪です!

野生の鳥獣を捕まえたり、飼ったりすることは違法行為です
※ソウシチョウも愛玩具目的の捕獲・飼育は違法行為です



違法な捕獲・飼養は厳しく処罰されます。

違法捕獲
1年以下の懲役または100万円以下の罰金

詳しくは、東臼杵農林振興局林務課にお尋ねください
東臼杵農林振興局林務課 0982-32-6157
門川町役場農林水産課林政係 63-1140内線293

医師会在宅当番医テレフォンサービス
(0982)531214

Table with 4 columns: Date, Medical Institution Name, Phone Number, Address. Lists dates from May 3rd to May 27th and various medical facilities.

小児科日曜・祝日在宅当番
医のお知らせ

<診療時間は午前9時~午後6時>

図書館だより 第140号
平成30年5月1日発行
かどがわちょうつとしょかん 門川町立図書館

新刊・話題の本

- List of books including '身代わり忠臣蔵', '本のエンドロール', 'おまじない', etc.

おうた&おはなしをたのしもう

4月23日(月)~5月12日(土)は「こどもの読書週間」です。図書館では、おうたユニット「い〜な♪」の浜崎奈津子さん、本田泉さんをお迎えしてイベントを行います。

- ◆としょかんファミリーコンサート&えほんのよみきかせ
【日時】5月12日(土)午前11時~12時
【場所】門川町立図書館

図書館わくわく講座のお知らせ

- ◆第1回 オルゴールコンサート(仮)
【日時】6月29日(金)午後7時~
【場所】門川町立図書館

ゴールデンウィークはゆっくり読書をしませんか

祝日も開館しています。どうぞご利用ください。
ゴールデンウィークの開館時間
5月3日(木) 憲法記念日
5月4日(金) みどりの日
5月5日(土) こどもの日
5月6日(日)

蔵書点検のご報告

2月27日~3月7日に蔵書点検を行いました。休館中は利用者みなさまに大変ご不便をおかけいたしました。本のバーコードを1点ずつパソコンに読み込み、紛失している本はないか、所蔵データの誤りはないかなどを総点検しました。

おはなし会のご案内

- 5月9日(水)・23日(水)
【午前10時30分~】※乳幼児向けです。
※5月第2土曜日のおはなし会は、こどもの読書週間イベントを開催するためお休みします。

門川町新庁舎建設についてお知らせ ⑨

パブリックコメントへの協力のお礼と進捗状況について

この度、基本構想に引き続き「門川町新庁舎建設基本計画」を2月28日に決定いたしました。内容につきましては、3月に配布させて頂いた概要版のとおりとなっております。

今回も町民の皆様より大変貴重なご意見を伺うことができました。ご協力頂きまして誠にありがとうございました。

なお、パブリックコメントで寄せられたご意見やそれに対する考え方については、基本設計策定後に公開を予定しております。

次に現在の進捗状況をお知らせします。現段階は基本設計において、今回パブリックコメントで頂いたご意見も踏まえて、新庁舎での具体的な間取りや各部屋の大きさ、それに伴う外観の形を検討しております。

なお、基本設計については、6月末を目途に取りまとめる計画となっております。今後とも、町民の皆様のご意見を伺いながら、新庁舎建設を進めてまいりますので、ご理解ご協力をよろしくお願い致します。

お問い合わせ先：新庁舎建設室 TEL：0982-63-1140 (内線259) FAX：0982-63-1356

ねんきん

国民年金保険料の追納をおすすめします！

国民年金保険料の免除や猶予の承認を受けた期間がある場合は、保険料を全額納付した場合に比べ、将来受け取る年金額が少なくなります。
しかし、免除等を受けた期間の保険料については、後から納付(追納)することにより、老齢基礎年金の年金額を増やすことができます。追納をご希望の場合にはお申し込みが必要です。追納ができるのは、追納が承認された月の前10年以内の期間です。

- ① 手続きに必要なもの
② 年金手帳

手続きをする場所・問い合わせ先
門川町役場 町民課医療年金係
(電話)0982-63-1140
延岡年金事務所
(電話)0982-21-5424



今月の出張年金相談

日時：5月24日(木)午前10時~午後3時
場所：日向市中央公民館
ご予約は、延岡年金事務所(☎0982-21-5424)まで



5月のカレンダー

(平成30年4月9日現在)

日	月	火	水	木	金	土
		5/1	2	3	4	5
				憲法記念日	みどりの日	こどもの日
6	7	8	9	10	11	12
		行政相談日 (10:00~15:00 門川町総合福祉 センター)	消費生活巡回相談 (10:00~12:00 門川町役場南別館 1階会議室) 乳児前期健診 (H29年12・ H30年1月生) (13:15~13:45 門川町総合福祉 センター)	オレンジカフェ 「いぶき」 (10:00~12:00 東栄町こぼる別館)		としょかんファミリー コンサート&えほんの よみきかせ (11:00~12:00 門川町立図書館)
13	14	15	16	17	18	19
	かどがわ温泉 心の杜休館日			オレンジカフェ 「いぶき」 (10:00~12:00 東栄町こぼる別館)		
20	21	22	23	24	25	26
			3歳児健診 (H26年10・11月生) (13:15~14:00 門川町総合福祉 センター)	オレンジカフェ 「いぶき」 (10:00~12:00 東栄町こぼる別館)		
27	28	29	30	31		
門川町一斉避難訓練 (8:00~9:00 町内各地) みんなと朝市 (8:00~9:30 門川漁業協同組合前)			定例農業委員会総会 (9:00~11:00 門川町役場3階 会議室)	オレンジカフェ 「いぶき」 (10:00~12:00 東栄町こぼる別館)		

かどっぴー & がわっぴー 予定表 (5月)

イベント名	かどっぴー	がわっぴー	日にち	時間	場所
クルーズトレイン「ななつ星」 門川駅停車に伴う観光PR	○	○	5月10日(木)	14:15~14:30	門川駅
第60回こどもの読書週間関連イベント2 「としょかんファミリーコンサートと絵本の読み聞かせ」	○	○	5月12日(土)	11:00~12:00	門川町立図書館
クルーズトレイン「ななつ星」 門川駅停車に伴う観光PR	○	○	5月17日(木)	14:15~14:30	門川駅
			5月24日(木)		
			5月31日(木)		

5月の水道当番表

今月の水道当番業者は次のとおりです。

日	月	火	水	木	金	土
		5/1 小泉	2 富高	3 小松	4 叶設	5 請関
6 小泉	7 小泉	8 小泉	9 小泉	10 小泉	11 小泉	12 小泉
13 富高	14 富高	15 富高	16 富高	17 富高	18 富高	19 富高
20 叶設	21 叶設	22 叶設	23 叶設	24 叶設	25 叶設	26 叶設
27 請関	28 請関	29 請関	30 請関	31 請関		

事業者	昼間	夜間
請関水道設備工業	63-1286	63-1286
叶設(きょうせつ)	95-0655	63-7148
小泉管工事工務店	63-1251	63-1251
富高工務店	63-4882	63-4882
小松設備	63-7235	63-7235
門川町役場 環境水道課	63-7678	(代) 63-1140

★水道料金の口座振替について
5月25日は、4月分の口座振替日になります。また、5月25日に引落しできなかった場合は、6月11日に再振替します。なお、3月分の再振替は5月10日に行います。
★水道料金の納付書について
今月上旬に水道料金4月分の納付書を発送する予定です。納付書はハガキタイプになっており、丁寧にはがして料金をご確認の上、納めていただきますようお願いいたします。

水道使用契約者の皆様へ 水道用量水器取替実施のお知らせ

- 量水器取替について
環境水道課では、適切な水道使用量を測るため、計量法に基づき量水器が検定有効期間の8年に近づいたものを順次取替交換を実施しています。
- 量水器取替の内容
取替作業の内容は、平成23年に設置した量水器を撤去し、新しい量水器の設置を実施します。取替作業は下表事業者が実施します。
- 取替費用について
量水器取替費用につきましては、門川町が負担します。また、取替作業の際に量水器の接続部品等の劣化・腐食・破損等が見つかりましたら、取替を要請する場合があります。量水器以外の部品交換の場合は契約者負担になる場合もありますので事前にご相談いたします。
- 取替事業者

	事業者名	電話番号	取替地区
1	富高工務店	63-4882	平城東、竹名
2	小松設備	63-7235	小園、城屋敷、五十鈴、平城西、梅ノ木、庵川西、庵川東、須賀崎、牧山、上町
3	請関水道設備工業	63-1286	栄ヶ丘、加草1区、加草2区、加草3区、加草4区、加草5区、須賀崎、中村、上井野、三ヶ瀬
4	叶設(きょうせつ)	95-0655	南ヶ丘、南町1区、南町2区、中山、後向
5	小泉管工事工務店	63-1251	本町、東栄町、宮ヶ原、西栄町、中尾、旭町、下納屋、尾末東、平城東、城ヶ丘、平城西、上納屋1区、上納屋2区、上納屋3区、

- 取替期間
平成30年5月14日~平成30年7月25日(時間8:30~17:00)
- その他
・取替事業者は町が発行する「門川町環境水道課委託事業者証」を携帯していますので、必要があれば提出を求めてください。
- お問い合わせ先
門川町役場環境水道課 TEL(代)63-1140(内線281) (直)63-7678

“野菜をおいしく食べていつまでも若々しく健康に”



AKB野菜レシピコンテスト作品「スイートかぼちゃ」

レシピ考案者：門川高校3年(応募時) 岩切 愛美

～少ない材料でとっても簡単にできあがります。焼きすぎに注意してください。～



材料(4人分)

- ・かぼちゃ…………… 1/4個(240g)
- ・プリン(大)…………… 1/2個
- ・卵(卵黄)…………… 1個分

1人当たり：野菜 約60g
(目標の約1/6の野菜がとれる!!)

<作り方>

- ① かぼちゃを600Wのレンジで5分加熱し、つぶしておく。
- ② つぶしたかぼちゃにプリンを混ぜる。
- ③ 12等分に分けてまるめ、アルミカップに入れる。
- ④ 卵黄を表面にぬってオープンに入れ、焼き色をつける。



1日にとりたい野菜の目標量は**350g**です。
※目安は、**1日5皿程度の野菜料理**です!!

(問合せ先)町民課 健康づくり係

お問い合わせ 町民課 健康づくり係

今月の納期

◎軽自動車税

Webで口座振替の申込みができます。
お申し込みは、町ホームページおよびQRコードから



●町内人口

4月1日現在

男	女	計	世帯数
8,410	9,303	17,713	6,859
(8,464)	(9,354)	(17,818)	(6,863)

()内は前月



発行日/平成30年5月1日 発行編集/門川町役場 総務課
〒889-0696 宮崎県東臼杵郡門川町本町 1-1
TEL(0982)63-1140(代) FAX(0982)63-1356
印刷/有限会社 第一印刷

「町報かどがわ」についてのご意見・ご要望は総務課までハガキかFAXでお送りください。

門川町公式ホームページ <http://www.town.kadogawa.lg.jp/>