

# 広報 かどがわ

平成22年

# 8

2010.AUGUST  
No.582



今年も7月17日(土)より門川海浜総合公園内のプールがオープンしています。撮影日は夏休み初日ということもあり、元気いっぱいの門川っ子が、はじける笑顔でウォータースライダーを楽しんでいました。営業期間は8月29日(日)までとなっております。ぜひご来場ください。

## ○今月号の主な内容

財政事情の公表 ..... 2~4

平成22年度門川町職員採用試験のお知らせ ..... 14・15

門川町公式ホームページ <http://www.town.kadogawa.lg.jp/>

門川町子育て応援サイト <http://www.town.kadogawa.lg.jp/kosodate/htdocs/>

携帯サイト



# 財政事情の公表

本年度の当初予算は、4月に町長選挙が執行されたことに伴い、必要最小限度の経費を計上した予算（骨格予算）であったため、肉付け編成いたしました6月補正後の予算の概要を公表いたします。

町長に就任早々、県内で発生した口蹄疫の防疫対策に追われる3ヶ月でありましたが、全県的な発生防止の監視体制の強化と消毒の周知徹底により、ようやく終息を迎えようとしております。

一日も早く、本県が安全で安心な農畜産物の安定的な供給に寄与できるよう願っております。

平成22年度の予算は、景気の低迷による厳しい社会経済情勢の中、地方財政を取り巻く厳しい環境に対処するため、人件費などの

義務的経費の圧縮や公共事業等の投資的経費の縮減・重点化、事業の優先順位や緊急度を考慮しながら、少子化・子育て支援対策、教育施設整備や消防施設整備及び生活関連道路等の社会基盤や農林漁業等の生産基盤など、生活環境に係る事業等を優先した予算編成といたしました。

今後とも、行財政全般にわたる改革を積極的かつ計画的に進めながら、「この町に生まれ・この町に育ち・この町で生きてきた」この愛する門川町が、キラリと光る活気あふれる町となるよう町民の皆様と一体となり、全力をあげて取り組んで参りたいと考えておりますので、ご理解とご協力をお願いいたします。

平成22年8月1日  
門川町長 安田 修

## 平成22年度6月補正後の予算(肉付後)

(単位：千円、%)

	平成22年度 6月補正後予算	平成21年度 当初予算	対前年度 増減額	対前年度 増減率
一般会計	6,598,291	5,936,000	662,291	11.2
特別会計				
国民健康保険事業特別会計	2,546,151	2,548,052	▲1,901	▲0.1
老人保健特別会計	3,276	10,796	▲7,520	▲69.7
後期高齢者医療特別会計	346,436	322,982	23,454	7.3
介護保険事業特別会計	1,453,605	1,463,917	▲10,312	▲0.7
簡易水道事業特別会計	11,551	10,986	565	5.1
公営企業会計				
水道事業会計 (収支的・資本的収支)	539,877	477,765	62,112	13.0
総 額	11,499,187	10,770,498	728,689	6.8

## 歳入

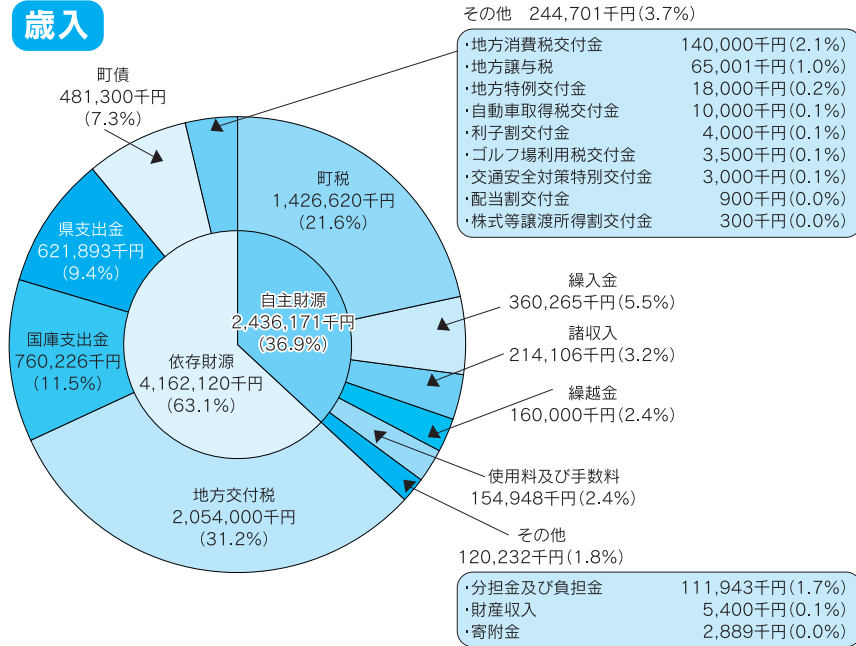

## 歳出

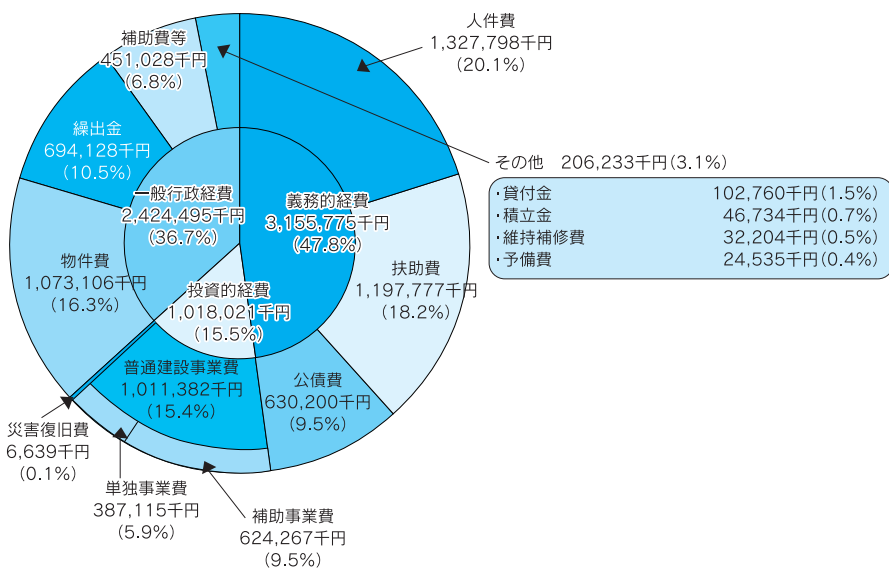

# 寄付金報告

## 門川町口蹄疫防疫寄付金

日付	名前
6月29日	門川町農産加工グループ 様
6月30日	門川町議会 様
6月30日	門川保育園 様
6月30日	門川町SAP会議 様
7月 8日	株式会社 金丸慶蔵商店 様
7月 9日	小野吉重 様
7月15日	門川町果樹園芸組合 様
7月16日	門川小学校PTA・教職員一同 様
7月16日	門川小学校 様
7月16日	草川小学校 様
7月20日	遠見の里 様
合計	362,215円

平成22年6月29日～7月20日受付分

## 宮崎県口蹄疫被害義援金

宮崎県 社会福祉法人 宮崎県共同募金会へ	
合計	18,955円

平成22年6月24日～7月21日受付分

7月16日午前0時の県北地域における移動制限解除に伴いまして、門川町自主消毒ポイントでの消毒作業を終了いたしました。長期間にわたる、皆様のご理解とご協力に感謝申し上げます。



門川小、草川小の皆様より

## 町民一人当たり予算額

(単位：円、%)

区分	平成22年度 (6月補正後予算)	平成21年度 (当初予算)	比較増減	増減率
議会費	4,300	4,600	▲300	▲6.5
総務費	51,000	47,500	3,500	7.4
民生費	124,100	104,900	19,200	18.3
衛生費	28,600	25,900	2,700	10.4
農林水産業費	16,300	15,100	1,200	7.9
商工費	5,000	2,700	2,300	85.2
土木費	37,600	30,500	7,100	23.3
消防費	13,000	12,000	1,000	8.3
教育費	27,100	27,200	▲100	▲0.4
災害復旧費	300	400	▲100	▲25.0
公債費	32,600	34,700	▲2,100	▲6.1
諸支出金	0	0	0	0.0
予備費	1,200	800	400	50.0
合計	341,100	306,300	34,800	11.4

備考	平成22年度	19,342人 (1月1日現住人口)
	平成21年度	19,379人 ( // )

平成22年度補正予算(6月)後までの主な事業及び新規事業について説明します。

- **少子化・子育て支援対策**  
中央保育所耐震補強設計業務委託事業  
現在の中央保育所が、耐震性を備えた建物とするために、どのように補強をすればよいかを設計委託します。
- **児童福祉施設整備補助金**  
にじのね保育園建設事業に対して、県・町から補助金を支出して施設整備の一部を補助します。
- **子ども手当給付事業**  
国の政策に基づき、中学校修了までの子ども一人につき、月額1万3千円の子ども手当を父母等に支給します。
- **教育施設等整備**  
中学校整備事業  
西門川中学校の老朽化した木造校舎の撤去・資材保管所整備等を行います。
- **スクールバス運行事業**  
小規模特認校である西門川小・中学校に通学する児童・生徒のために、スクールバスの運行を行います。
- **消防施設整備**  
消防団第4部機庫・消防備蓄倉庫整備事業  
消防団第4部機庫の老朽化に伴う機庫・備蓄倉庫の設計及び土地購入を行います。
- **生活関連道路等整備**  
松瀬川水流線や曾根米ノ山線等の道路整備を行います。
- **道路新設改良事業**  
東九州自動車道建設促進対策事業  
東九州自動車道建設に関連する生活道

路舗装工事等の整備をおこないます。

- **農林漁業等生産基盤整備**  
農山漁村活性化プロジェクト支援交付金事業  
ミニトマトやマンゴーの栽培施設として低コスト耐候性ハウスを設置し、農家の経営の安定向上を図り、事業の一部に交付金を交付します。
- **口蹄疫遅延対策事業**  
口蹄疫発生に伴い、肉用牛・養豚農家が出荷遅延の影響を受け、遅延でかかった飼料等の費用を一部助成し、移動制限により出荷できない家畜の牛舎を緊急的に設置する費用の一部を助成したりする等の対策を行います。
- **その他生活環境関連整備**  
合併処理浄化槽設置事業  
河川及び海域の生活排水による水質汚濁防止対策として合併処理浄化槽の設置を推進するため、既設住宅において合併処理浄化槽を設置する場合に、既存の単独処理浄化槽の撤去費用の一部を助成します。
- **住宅耐震補強並びに改修補助事業**  
昭和56年5月31日以前に建築した住宅の耐震改修工事について、事業費の30%未満で上限を30万円として補助を行い、また住宅リフォームの工事費についても補助費の15%未満で上限を15万円として補助を行います。
- **本町都市下水路排水対策事業**  
本町・上町・旭町地区の浸水被害の解消を目的として、本町都市下水路の管路及びポンプ場等の整備工事を行います。
- **栄ヶ丘住宅第二期建設事業**  
栄ヶ丘町宮住宅の第二期工事として、5階建ての町営住宅を建設します。

老齢基礎年金の額を増やしたい方には「付加年金」という制度があります

国民年金の第一号被保険者の方（自営業などの方と学生の方に限られ、サラリーマンなどの方とその被扶養配偶者の方は除かれます）が、20歳から60歳になるまでの40年間、月額15,100円（平成22年度価格）の保険料を納めると、65歳から792,100円（月額66,008円・22年度価格）の老齢基礎年金が支給されます。この年金額をもう少し引き上げたいとお考えの方には、「付加年金」という制度が設けられています。

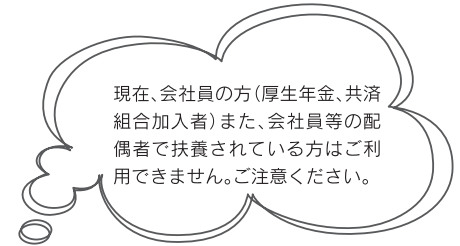

現在、会社員の方（厚生年金、共済組合加入者）また、会社員等の配偶者で扶養されている方はご利用できません。ご注意ください。

付加保険料と付加年金の額

付加年金を受けとるためには、冒頭の通常の保険料とともに、**月額400円**の付加保険料を納めることになっています。

支給される付加年金の額は、「**200円×付加保険料を納めた月数**」の式で計算されます。例えば、付加保険料を5年間（60カ月）納めたときの総付加保険料額の24,000円（400円×60カ月）に対し、65歳から老齢基礎年金といっしょに支給される付加年金の額は年額12,000円（200円×60カ月）となります。つまり、二年間で元金がかえってくるわけです。これは、付加保険料を10年納めた方、40年納めた方についても同じことが言えます。

公的年金を損得勘定で考えるのには一部のご批判もありますが、あえて言えば、この厳しい「超低金利時代」にあつては、朗報と言える制度ではないでしょうか。

ただし、付加年金には、物価の上下に対応した「物価スライド制度」などはありません。

一方、付加年金は老齢基礎年金といっしょに支給されるため、繰上げ支給または繰下げ支給をしたときには、本体の老齢基礎年金と同じ割合で減額または増額されることになります。

付加保険料を納められる方は

付加保険料を納められる方は、次のとおりとなっています。

- ①自営業などの国民年金の第一号被保険者の方に限られます。
- ②半額免除などの一部免除を含め、保険料を免除されている方は付加保険料を納められません。
- ③60歳以上65歳未満の方など、国民年金の任意加入者の方も付加保険料を納めることができます。
- ④国民年金基金の加入員になった方は付加保険料を納められません。

なお、付加保険料は、納付期限を過ぎると納められません。また、口座振替や割安になる前納制度も設けられています。

付加保険料の手続きと相談先は

付加保険料の手続きと相談先は、門川町役場町民課の国民年金の窓口または延岡年金事務所（☎0982-21-5424）です。

なお、付加保険料を納付している方は、いつでも任意のときに申し出て、その納付をやめることができますが、その場合でも掛け捨てにはなりません。

今月の移動年金相談

月に1度、日向市で移動年金相談を行っています。年金相談や年金請求の手続きができます。年金手帳・印鑑をご持参ください。代理の方が相談される場合は、委任状と身分証明書が必要です。

日時：8時26日(木)午前10時から午後3時まで

場所：日向市中央公民館

口蹄疫被害による国民年金保険料の特例免除があります。

口蹄疫被害により国民年金保険料納付が困難となる方は、特例による免除制度がありますので、延岡年金事務所（☎0982-21-5424）へご相談ください。

麻しん・風しん混合ワクチンの接種はお済みですか？

麻しんは感染力が非常に強く、かかると重症化する恐れのある感染症です。自分が感染しないだけでなく、周囲へ感染を拡げないためにも予防接種は有効です。予防接種を受けたことがない人はもちろん、1回受けたことがある人も2回目の予防接種を受けましょう。

平成22年度の各期の対象者は、下記のとおりです。



第1期	生後12月～24月未満
第2期	平成16年4月2日～平成17年4月1日生（平成23年度小学校入学予定者）
第3期	中学1年生に相当する年齢の者
第4期	高校3年生に相当する年齢の者

接種期間は、平成22年4月1日～平成23年3月31日まで

麻しん風しん混合ワクチンを2回接種することには、以下の3つの意義があります

- 理由その1** 1回の接種で免疫がつかなかった子どもたち（数%存在すると考えられます）に**免疫**を与えます。
- 理由その2** 1回の接種で免疫がついたにもかかわらず、その後の時間の経過とともにその免疫が減衰した子どもたちに再び刺激を与え、免疫を**強固**なものにします。
- 理由その3** 1回目に接種しそびれた子どもたちにもう一度、接種の**チャンス**を与えます。

※下記のとおり、麻しん・風しんどちらにもかかった人のみが対象外となります。どちらかにかかったことがあっても接種することはできます。

接種歴	MRワクチンの接種対象者
麻しん、風しんどちらか一方にかかった	○
麻しんワクチンのみ接種済み	○
風しんワクチンのみ接種済み	○
麻しん及び風しんワクチンを接種済み	○
麻しん及び風しんワクチンどちらも接種したことがない	○
麻しん風しん両方にかかった	×

☆現在、教育実習の前や大学入学前に、麻しん・風しんの予防接種済み証明書を提出しなければならない場合があります。早めの接種をお勧めいたします。

★接種に行く際は、必ず母子手帳をご持参ください。紛失等でお手元ない方は、役場健康づくり係で再発行いたします。

（お問い合わせ先）門川町役場 町民課 健康づくり係 ☎63-1140

生涯使いつづける大切な歯について  
考えるページです

# 歯の健康

60歳までに失う歯は平均9本!?

日本人は、50歳から急速に歯を失い60歳では平均9本の歯を失っています。  
歯を失う主な病気は歯周病です。30歳以上の成人の多くは歯周病に罹っています。

## 歯周病の進行

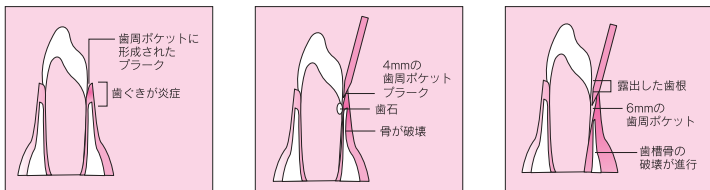

なかなか自覚症状が現れないので、気がついた時には歯を支える骨が溶け、歯がグラグラになり、最後には歯が抜けてしまいます。

自覚症状がなくても定期的に歯科医院で健診を!

## 五十鈴小学校4年生

歯のみがき方は、人によってちがうことにおどろきました。私は下の前の歯並びが悪くてむずかしいかなと思っていたけど、たてにみがいったり、歯と歯ぐきのさかめをみがいったりすればいいことを知って、これからは、こんなふうにみがいればいいなと思いました。(西田 悠)

ほくは、しこうの中にきんがいて、夜にいっぱいふえることをはじめてしました。夜には、歯みがきをいっぱいしないのだめだなと思いました。(金丸白龍)

いつもわたしは、家で3分間歯をみがいています。ときどきかみを見てやっています。だからむし歯は1回もなかったことがあります。カラーテスターをつける時ときどきしてとれなかったので家で5分間してみようと思いました。むし歯になったら自分のせいだと思いました。これからもむし歯が1回もできないようにしたいです。(永田 綾香)

ほくは、いつもよりきれいに歯をみがいたのに、カラーテスターでそめて見ると、きれいにした場所が赤くそまっていたので「あれれ」と思っていました。まだまだみがきのこしがある事が分かりました。(田中 将也)



### (短歌)

歯みがきの 色々なことならったよ  
いっぱいかんで 歯を強くする (甲斐 綺女)

初めてね 歯の内がわを 見てみたよ  
でこぼこしてて みがきにこそう (岩切 沙也香)

口の中 カラーテスターだらけだよ  
まっ赤な所を きれいにみがく (川崎 千聖)

びっくりだ 歯こうの中に うじゃうじゃと  
虫みたいな 生き物がいた (上杉 実句)

えいきゅう歯 説明きいて ほんとにね  
大事にしよう 決心したよ (富山 裕生)

歯は大切 大事にしないと いけないよ  
歯がびかびかだとね とてもきもちいい (木村 真琴)

## 西門川中学校生

※どのように磨けばよいかを再確認できた。赤染めでは、ほとんど赤くなくちゃんと磨けていよかった。今後も時間をかけて1本1本大切に磨いておばあちゃんになった時に全部の歯があるようにしたい。

※今日のブラッシング指導では、虫歯の大変さと歯磨きの大切さを学ぶことができました。歯をほったらかしにすると、脳や肺などに入って大変な病気になることを知ったとき、びっくりしました。これからは、もっとしっかりは磨きをして、虫歯ゼロ、歯こうゼロにしていきたいです。

## 小学生から始めるむし歯予防

門川町では、毎年6月に町内の小学生に「ブラッシング指導」を行っています。その中で、草川小学校2年生・3年生、五十鈴小学校4年生、西門川中学校から指導へのメッセージが届きました。一部をご紹介します。

### 草川小学校2年生

おやつにしんごうがあるのがわかりました。(内山田 昌隆)

つまようじでしこうをとると3おこのきんがいるってりました。これからしっかりおしえてくれたようにみがきます。(武田 晃佑)



### 「おやつクイズ」～みんなでチャレンジしました。



むし歯になりにくいおやつは、青信号。むし歯になりにやすいおやつは、赤信号。日頃みんなが食べているおやつは、どっちかな? …ヒントは「さとうの多さ」と「口に入れておく時間の長さ」と「歯にくっつきやすいかどうか!」です。

青信号のおやつ

おいも、牛乳

赤信号のおやつ

ケーキ、キャラメル

青信号のおやつ心がけましょう

### 草川小学校3年生

はこのことをべんきょうしてしこうがうごいているのをみたら、ちゃんとはみがきしないとと思いました。むかしの人はごはんをよくかんですごいなと思いました。(濱田 いずみ)

ほくは、いつもよりわらかいたべものをあまりかまずにのみこんでいました。きょうのきゅうしよくからはよくかんでたべます。(柏田 晃汰)



### 《よく噛むことの効用》

- ◎食べすぎを防ぎ肥満を防止します。
  - ◎あごの発達を助けるので、言葉の発音がよくなり、顔の表情も豊かになります。
  - ◎脳の働きを活性化するので、子どもは賢くなり、大人は物忘れを防止します。
- 1口30回は、かんで食べましょう

## ～保育園児もがんばりました～ 平城保育所



届いたメッセージは、8月末まで門川町役場に展示しています。

【お問い合わせ先】  
門川町役場 町民課 健康づくり係  
☎63-1140(内線223)

## 第25回かどがわ納涼花火大会中止について

8月28日(土)に開催する予定の「第25回かどがわ納涼花火大会」につきましては、宮崎県内で口蹄疫が発生したことにより、県全体で口蹄疫感染拡大防止につとめている状況をうけ、主催であります門川町観光協会は開催について協議を重ねて参りました。

その結果、県内外からの多くの方が来場されるため消毒の徹底ができないこと、口蹄疫発生農家の方々の心情への配慮、などの理由から、今年度の「第25回かどがわ納涼花火大会」は中止させていただくことに決定いたしました。

毎年楽しみにしていただいている皆様には、大変ご迷惑をおかけいたしますが、口蹄疫まん延防止のため、どうぞご理解よろしくをお願いいたします。

門川町観光協会

## JA日向からカーブミラーの寄贈がありました。

昨年度、日向農業協同組合様よりカーブミラーの寄贈及び設置工事をしていただき下記の9基を新設していただきました。

設置場所については、昨年度暑い中に各区長さんより危険箇所を調査していただいたものです。

各地区の交通安全に多大に貢献しており、ご苦労された区長さんともども、寄贈していただきました日向農業協同組合様には、まことにありがとうございます。

### 寄贈いただいたカーブミラー

地区	設置箇所	設置鏡
城ヶ丘	城ヶ丘上り口	1面鏡
平城東	町営住宅下交差路	1面鏡
南ヶ丘	2丁目内T字路	1面鏡
東栄町	スーパーさの前T字路	2面鏡
西栄町	3丁目内交差路	1面鏡
須賀崎	3丁目内T字路	1面鏡
加草2区	丸山川沿T字路	1面鏡
中尾	門川幼稚園駐車場前	1面鏡
西栄町	日向農協Aコープ前	1面鏡

### 設置写真(スーパーさの前T字路)



事故のない町が大好き ぼくたちは!!

## 副町長の就任

副町長に金丸隆康氏が就任しました。

〈略歴〉

昭和43年3月 宮崎県立延岡商業高等学校卒業  
 昭和43年7月 門川町役場入庁  
 平成14年4月 水道課長  
 平成15年4月 社会教育課長  
 平成16年4月 健康管理課長  
 平成18年6月 議会事務局長  
 平成22年3月 退職



### ごあいさつ

7月1日付をもって、副町長に就任しました金丸です。責任の重さをひしひしと痛感し、身の引き締まる思いです。もとより浅学非才であります。町政発展のため安田町長のもと、微力ながらも、誠心誠意努めさせて頂きたいと思っております。町民の皆様のご指導・ご鞭撻をよろしくお願いいたします。

## 人権擁護委員委嘱の発令について

このたび、平成22年7月1日付で法務大臣より人権擁護委員として、下記の方が委嘱されました。よろしくお祈りいたします。

人権擁護委員	住 所
園田 敏行	門川町須賀崎1丁目35番地

## 人権擁護委員の退任について

このたび、人権擁護委員として、平成13年5月1日から平成22年7月1日まで、人権意識の普及高揚にご尽力いただきました新井正男氏が退任されました。退任にあたり、法務大臣並びに宮崎県人権擁護委員連合会長より感謝状が贈られました。

長い間、本町の人権擁護にご尽力をいただき有難うございました。

新井正男氏  
 門川町大字庵川3272番地2

(主な役職歴) 日向人権擁護委員協議会長  
 宮崎県人権擁護委員連合会理事  
 延岡人権擁護委員協議会副会長  
 (表 彰 歴) 宮崎県地方法務局長表彰  
 全国人権擁護委員連合会表彰  
 人権擁護局長表彰

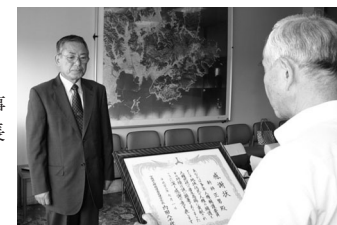

## 監査委員に黒木元吉氏を再任

任期満了に伴う監査委員に黒木元吉氏を再任しました。

黒木氏は、平成18年7月1日より監査委員を務められ、今回で2期目となります。

任期は4年。(地方自治法第197条)

# 町営住宅入居者募集

平成22年8月1日募集

## 次の町営住宅の入居者募集を行います。

団地名	階数・規模	間取り	建設年度	改修年度	家賃(円)	募集戸数	所在地
栄ヶ丘	8階建 2LDK 洋式水洗	和6畳・ 洋6畳・LDK	H16	—	23,700円～ 35,300	1戸	栄ヶ丘

- ※1.栄ヶ丘(2LDK)は、世帯が2名(妊娠中も含む)以上の入居者に限ります。
- ※2.募集内容は都合により変更になる場合があります。
- ※3.家賃は、収入・住宅の建設年数、広さ、立地条件等を加味し、上記範囲内で入居者ごとに決定されます。
- ※4.入居時に敷金(家賃の3倍)が必要です。
- ※5.栄ヶ丘住宅は、家賃の他共益費が必要です。
- ※6.入居希望者が募集戸数を超えた場合には、抽選により選考します。
- ※7.駐車場につきましては、空区画がございません。(車所有者の方は、民間駐車場をご利用いただくことになります。)

## 募集日程

- ◇**申込説明会**◇ ※申込書を配布し、必要書類の説明をします。(代理出席可)  
日時：平成22年8月6日(金)19:00～  
場所：門川町役場別館第2会議室
- ◇**申込受付**◇  
日時：平成22年8月9日(月)～平成22年8月18日(水)迄  
場所：門川町役場別館1階 環境建設課・建築住宅係 ☎0982-63-1140 (内線247・250)  
毎日、午前8時30分～午後5時00分迄(但し、土日祝祭日は除く)
- ◇**抽選**◇  
日時：平成22年8月25日(水)(予定) ※申込者には資格審査後、日時場所を通知します。  
場所：門川町役場別館第2会議室(予定)

## 申込資格

### (下記の条件を満たすことが必要です。)

- ①原則として現在、同居し又は同居しようとする親族がある方。
- ②現在、住宅に困っている方(原則として、公営住宅に住んでいる方、持ち家のある方は申込できません。)
- ③収入が公営住宅入居資格収入基準以下であること。
- ④町税等を滞納していないこと。
- ⑤平成22年8月15日現在で、町内に居住し住民登録しているか、又は町内に勤務している方。
- ⑥結婚予定者は平成22年8月31日までに入籍する方
- ⑦入居申込者または同居しようとする親族が暴力団員及びその関係者でないこと。

## ◎収入早見表 (収入のある方が1人の場合の目安です。)

【給与所得者の場合】※税込の年間総収入金額。源泉徴収票では支払い金額欄になります。(単位：円)							
申込者以外の同居親族及び扶養親族の数							
0人	1人	2人	3人	4人	5人	6人	
2,967,999以下	3,511,999以下	3,995,999以下	4,471,999以下	4,947,999以下	5,423,999以下	5,899,999以下	
3,887,999以下	4,363,999以下	4,835,999以下	5,311,999以下	5,787,999以下	6,263,999以下	6,739,999以下	

【事業所取得者の場合】※税込の年間総収入金額。(単位：円)							
申込者以外の同居親族及び扶養親族の数							
0人	1人	2人	3人	4人	5人	6人	
1,896,000以下	2,276,000以下	2,656,000以下	3,036,000以下	3,416,000以下	3,796,000以下	4,176,000以下	
2,568,000以下	2,948,000以下	3,328,000以下	3,708,000以下	4,088,000以下	4,468,000以下	4,848,000以下	

- ※下記の基準は、
- ◇障がい者世帯(入居者又は同居者が1～4級の身体障がい者、1～2級の精神障がい者、重度又は中度の知的障がい者である世帯)
  - ◇高齢者世帯(入居者が60歳以上の者又は昭和31年4月1日以前に生まれた者であり、かつ同居者のいずれもが60歳以上の者、昭和31年4月1日以前に生まれた者又は18歳未満の者である世帯)等の方が対象となります。
- (お問い合わせ先) 門川町役場環境建設課・建築住宅係 ☎0982-63-1140 (内線247・250)

## 幕府の巡見使の往来～その2～

さて、幕府巡見使が通る門川村での応接体制はどうだったのでしょうか。

主要な個所と六人の役人にはそれぞれに村の者たちが総出で役割をきめて応接にあたりました。まず休憩する御飯屋の亭主役には大庄屋の大野左次右衛門が、麻の上下を着用してこれにあたります。御勘定所役人二人には大野兵太(大庄屋の子)と黒木新之助(帆別改役)、御普請役二人には、退役した弁指と現役弁指二人がつきます。弁指は門とよばれた各集落の世話役人です。御吟味役など二人に、弁指と組頭(五人組の世話役)が、さらに日田代官所から付添ってくる本手代には別の弁指が従います。

全体の先立案内は組頭の万九郎、荷物の継立宿亭主は黒木甚六、お茶の接待には、間屋の木屋伊太郎をはじめ、「かりやきこ」

の三人、五十鈴川の渡場の世話には弁指喜左衛門、各村でのさまざまな世話は、庵川は遠田喜左衛門、門川は早成久次郎、古川では黒木弥兵衛が担当し、街道筋の掃除などまで目配りをしました。

このように万全の体制でも、このときのように、大竹庄九郎と土肥金太郎が日を違えて別々に巡見するとなると体制を変更することになります。前者には黒木甚六が、後者には黒木新之助が案内に立つことになりました。その間には、さまざまな質問に備えて、答えるための準備もしなければなりません。



～つづく～

右御通、 大竹庄九郎様 土肥金太郎様 御案内 黒木甚六 黒木新之助	外二色々應而役割有り 二御通り被遊候役割遣	一、 渡場下世話 同 此地江	一、 御飯屋亭主役 御案内 御勘定御兩人江 御普請御兩人江	一、 御吟味 平岩様御手附御兩人江	一、 日田本手代 先立案内 次向亭主役 茶差出シ方引受	一、 伊太郎 本太 平右衛門 四郎右エ門 清兵衛	一、 是者古川地江 喜左エ門 遠田喜左エ門 早成久次郎 黒木弥兵衛	一、 榮蔵 万九郎 黒木甚六	一、 勘右衛門 浅右衛門	一、 長友武右衛門 仁佐衛門	一、 御飯屋亭主役 麻上下着用 御案内 御勘定御兩人江 御普請御兩人江	一、 大野左次右衛門 大野兵太 黒木新之助	右御通行二付夫レ役割控
--	--------------------------	----------------------	---	-------------------------	---	---	--	-------------------------	--------------------	----------------------	--	--------------------------------	-------------

## 勝蓮寺天井画紹介 [第32回]



オオバシヨウマ



ヨモギ

次号へつづく

## 5 受験手続

### (1) 申込用紙請求先等

ア 申込用紙の交付場所  
門川町役場総務企画課

イ 郵便による申込用紙の請求方法

請求先 〒 8 8 9 - 0 6 9 6

宮崎県東臼杵郡門川町本町1丁目1番地 門川町役場総務企画課職員係 宛

封筒の表に「門川町職員採用試験受験申込書請求」と朱書きし、140円切手を貼った、宛先明記の返信用封筒(A4判が入る大きさ)を必ず同封し、門川町役場総務企画課に請求してください。

なお、郵送に要する往復の日数を十分考慮してください。

### (2) 申込時の注意事項

身体に障がいがある人で、特に何らかの措置を希望する人は、会場準備等の都合がありますので、受験申込の際に申し出てください。なお、その際には、障がいの程度を証明する書類(身体障害者手帳の写し等)を受験申込書に添付してください。

### (3) 申込用紙の提出先

門川町役場総務企画課

(〒889-0696 宮崎県東臼杵郡門川町本町1丁目1番地)

申込手続 所定の申込用紙に必要事項(申込用紙の「郵便はがき」欄に受験者の氏名及び住所を忘れずに書いてください。)を記入し、最近6か月以内に撮影した写真と50円切手を所定のところに貼って提出してください。

写真の貼っていないもの、職種の記入のないものは、受け付けられない場合がありますので注意してください。

※郵送する場合は必ず郵便局の窓口で簡易書留郵便にして、その際郵便局窓口で交付される「書留郵便物受領証」は、受験票が到着するまで保管しておいてください。

なお、封筒の表には、「○○受験」(例：初級・一般事務)と朱書きしてください。

### (4) 受付期間

7月26日(月)～8月13日(金)

8時30分～17時15分(土曜日及び日曜日を除く。)

郵送の場合は8月13日(金)までの消印のあるものに限り受け付けます。

### (5) 受験票の交付

申込書を受理した場合は、受験票を郵送します。9月3日(金)を過ぎても受験票が到着しない場合は、門川町役場総務企画課職員係(☎0982-63-1140 内線240)に連絡してください。

## 6 合格から採用まで

最終合格者は職種ごとに決定され、それぞれの採用候補者名簿に登録され、そのうちから任命権者によって採用が決定されます。

この名簿からの採用は原則として平成23年4月1日以降ですが、場合によっては、それ以前に採用されることがあります。

なお、合格者は採用予定者より多く決定されますので、試験に合格しても採用されない場合があります。

## 7 その他

郵便での問い合わせは、90円切手を貼った宛先明記の返信用封筒を同封してください。

## 8 お問い合わせ先

門川町役場総務企画課職員係

郵便番号 〒 8 8 9 - 0 6 9 6

住 所 宮崎県東臼杵郡門川町本町1丁目1番地

電話番号 0 9 8 2 - 6 3 - 1 1 4 0 (内線240)

## 15 広報 かどがわ8月

# 平成22年度門川町職員採用試験のお知らせ

平成22年度門川町職員採用試験については、次の実施要領(抜粋)により行います。実施要領と申込用紙は総務企画課に用意してあります。

## 平成22年度門川町職員採用試験実施要領(抜粋)

### 1. 採用試験の種類、職種、採用予定人員及び職務の内容

試験は、次の職種ごとに行いますが、このうち希望するいずれか一つについてだけ受験できます。なお、受付締め切り後は職種の変更は認めません。

種類	職種	採用予定人員	職務の内容
初 級	一般事務(A)	若干名	町長部局等に勤務し、一般事務に従事します。
	土 木(B)	若干名	町長部局等に勤務し、専門業務に従事します。
上 級	一般事務(T)	若干名	町長部局等に勤務し、一般事務に従事します。

### 2 受験資格(学歴は問いません。)

#### (1) 年 齢

種類	受 験 資 格	
初 級	一般事務(A)	平成元年4月2日から平成5年4月1日までに生まれた者
	土 木(B)	昭和51年4月2日から平成5年4月1日までに生まれた者
上 級	一般事務(T)	昭和58年4月2日から平成元年4月1日までに生まれた者

#### (2) 次のいずれか一つに該当する者は受験できません。

(ア) 日本国籍を有しない者

(イ) 成年被後見人又は被保佐人(準禁治産者を含む)

(ウ) 禁錮以上の刑に処せられ、その執行を終わるまで又はその執行を受けることがなくなるまでの者

(エ) 門川町職員として懲戒免職処分を受け、当該処分の日から2年を経過しない者

(オ) 日本国憲法施行の日以後において、日本国憲法又はその下に成立した政府を暴力で破壊することを主張する政党その他の団体を結成し、又はこれに加入した者

### 3 試験の日時、場所及び合格発表

試験	試験の日時	試験場	合格発表
一次試験	9月19日(日) 7:30 受付開始 8:10 着 席 8:30 試験開始 12:30 試験終了	宮崎県立門川高等学校 東臼杵郡門川町大字門川尾末2,680番地	10月下旬までに、役場内の掲示場に掲示するほか合格者に通知します。
二次試験	11月上旬までに、第一次試験合格者に対して行います。	門川町役場 東臼杵郡門川町本町1丁目1番地	11月下旬までに、役場内の掲示場に掲示するほか合格者に通知します。

※宮崎県立門川高等学校には、駐車場はありませんので公共交通機関を利用してください。

※試験中に携帯電話を時計代わりに使用することはできません。(試験中は、電源を切りバック等にしまってください。)

### 4 試験の方法

初級試験については高等学校卒業程度、上級試験については大学卒業程度の試験を次のとおり実施します。

試験	試験科目	内 容
一次試験	教 養 試 験	公務員としての必要な一般的な知識及び知能についての多枝選択式による筆記試験
	専門試験(土木のみ)	種類に応じた専門的知識、技術その他の能力についての多枝選択式による筆記試験(出題分野は別表のとおり)
	作文試験(一般事務のみ)	表現力、課題に対する理解力その他の能力についての記述式による筆記試験
二次試験	人 物 試 験	面接試験及び適性検査
	身 体 検 査	胸部疾患の有無等の健康状態についての医学的検査

#### 別表 専門試験の出題分野

試験の種類	出 題 分 野
初 級 土 木	数学・物理・情報技術基礎、土木基礎力学(構造力学、水理学、土質力学)、土木構造設計、測量、社会基盤工学及び土木施工



門川町では、宮崎県と協力して税の収納対策業務に取り組みしております。これは税源委譲に伴う収入確保と、県及び町税務職員の徴収技術の向上を目的として実施されているものです。

町と県は協力して滞納町税の解消と滞納整理、差押等の強制処分を進めていきます。

今年度は6名の県職員に対して、7月2日に税務職員併任辞令交付式が行われました。

**○県への滞納案件引継**

基本的に、滞納案件に関しては町と県が協力して取り組みますが、悪質な滞納者に関しては地方税法第48条に基づき県への案件引継ぎを行います。

さらなる滞納町税整理強化を行います。



税務職員併任辞令交付式

**○家宅搜索などの強制執行処分**

県と協力し、悪質な滞納者に対しては、差押などの強制執行処分を実施します。さらに差押財産に対してのインタ



タイヤロック

ーネット公売、自動車のタイヤロック、国税徴収法に基づく「家宅搜索」の実施も検討しております。家宅搜索により発見された財産はその場で差押処分となり、公売会やインターネット公売などに出品し、売却金を税に充当することとなります。

## 犬は正しく飼ってください

犬を飼うことによって周囲に迷惑をかけないよう、散歩中のフンの後始末や**放し飼いをしないこと**は最低限のマナーです。基本的な犬のしつけは飼い主の責任で行いましょう。



**飼い主のマナー**

- ①犬の糞は飼い主が責任をもって持ち帰り、他人に迷惑をかけないようにしましょう。
- ②犬は放し飼いにせずリード（ヒモ）につないでおきましょう。
- ③無駄吠え等をさせないよう散歩など適度な運動をして、犬のストレスを溜めないようにしましょう。
- ④犬の登録は1頭につき生涯1回、予防注射は年1回です。必ず行うようにしましょう。

**飼い主の皆様のご協力をお願いします。**

(お問い合わせ先) 環境建設課 環境係 ☎63-1140(内線286)

## 空き地の管理について

門川町では、町民が健康で安全かつ快適な生活が営まれる生活環境を確保するため、門川町環境保全条例を定め、空き地等における雑草の放置防止に努めております。

雑草が放置された土地は害虫等の温床となるほか、冬季には火災の危険も危惧され、周辺住民の方の迷惑となります。

ご自分が所有・管理されている土地で空き地となっている場所がある方は、所有地の状況を確認し、雑草の刈り取りが必要であれば、対処してください。

なお、ご自分で刈り取りが困難な場合は、町内に下記の業者がおりますので刈り取りの依頼を申し込まれても結構です。

**記**

- 門川町シルバー人材センター (☎0982-63-0950)
- 日豊造園 (☎0982-63-4319)
- 原田庭樹園土木 (☎0982-63-5019)

なお、周辺住民より連絡があった場合は、環境建設課より直接、依頼文書を送らせていただくこともありますので、その際はご協力のほどよろしくお願いします。

(お問い合わせ先) 環境建設課 環境係 ☎63-1140(内線286)

## お盆休み中のごみ収集・清掃工場への持込及びし尿の汲み取りについて

	8/13 (金)	8/14 (土)	8/15 (日)	8/16 (月)
ごみの収集	通常	休み	休み	通常
清掃工場への直接持込				休み
し尿の汲み取り				休み

(お問い合わせ先) 環境建設課 環境係 ☎63-1140(内線286)



差押動産公売会の様子

納税は皆様の社会に対する公平な負担です。納期内納税をお願いいたします。

- 納税が困難な時は早めに税務課へご相談ください。
- 納税は口座振替が便利です。

【お問い合わせ先】  
門川町税務課 納税管理係  
電話 63-11440  
(内線237)

# 児童扶養手当を受けている方へ

8月は現況届の提出月です。

児童扶養手当を受給されている方は、8月2日(月)から「現況届」の受付が始まります。現況届は、受給者の前年所得の状況と8月1日現在の児童の養育の状況を確認し、引き続き手当を支給できるかどうかを確認するための手続きです。この手続きをされないと8月以降の手当の支給を受けることが出来なくなります。

現在、所得が限度額を超えているため、手当の支給を受けていない受給資格者の方も提出が必要です。なお、現況届が提出されず2年を経過すると時効となり、受給資格を失いますのでご注意ください。提出書類等詳しいことは文書にて通知しますので、手続きをすみやかにお済ませください。

◆提出期間：8月2日(月)～8月31日(火)

## ご存じですか？児童扶養手当

児童扶養手当とは？

父または母と生計を同じくしていない児童(18歳の年度末まで)を監護・養育している人に手当を支給し、児童の福祉の増進を図るものです。

平成22年8月から、あらたに父子家庭の父等も受給できるようになりました。

支給要件は？

次のいずれかに該当する児童の父または母が、児童を監護するとき、もしくは父または母が監護をしない場合においてそれ以外の人が当該児童を養育するとき。なお、父が請求する場合は児童を監護することに加え、生計同一であることが条件となります。

- ① 父母が離婚(事実婚・内縁関係の解消を含みます)
- ② 父または母が死亡
- ③ 父または母が障害の状態にある
- ④ 父または母が生死不明
- ⑤ 父または母が1年以上遺棄している
- ⑥ 父または母が1年以上拘禁されている
- ⑦ 母が婚姻によらないで懐胎した児童(未婚の子)

ただし、請求者及び児童が公的年金を受けていないこと、並びに児童が公的年金の加算対象でないこと、また父または母以外の人が養育している場合は当該児童と同居していることが条件です。

手当の支給額は？

児童扶養手当の支給額は前年度の所得によって異なります。

【児童1人の場合】

全部支給41,720円(月額) 一部支給41,710円～9,850円(月額)

【児童2人以上の加算額】

2人目5,000円(月額) 3人目以降1人につき3,000円(月額)

※所得額によって、手当が支給されない場合もあります。

【お問い合わせ先】 門川町福祉課子育て支援係 ☎63-1140(内線231)

または、宮崎県子ども家庭課 ☎0985-26-7570

## ひとり親家庭医療費受給資格証の更新手続きのお知らせ

ひとり親家庭医療費受給資格者の方は、資格証を更新しますので次の要領で手続きを行って下さい。

- ・(必要な物)
- ・印鑑
- ・受給資格証
- ・平成22年7月31日までの分)
- ・健康保険証
- (母子家庭の母または父子家庭の父と児童全員のもの)

〔場所〕 門川町役場福祉課 子育て支援係

〔期間〕 8月2日(月)～8月31日(火)

## ご存じですか？ ひとり親家庭 医療費助成制度

〔対象者〕 20歳未満の児童を養育している母子家庭の母、または父子家庭の父、及びその者に扶養されている

扶養人数	所得制限限度額
0人	1,920,000円
1人	2,300,000円
2人	2,680,000円
3人	3,060,000円
4人	3,440,000円
5人	3,820,000円

18歳までの児童。または、父母のない児童。ただし、児童扶養手当に準じた所得制限がありません。

助成を受けるには、まず、役場福祉課で資格証交付申請を行ってください。



〔助成内容〕

資格証の交付を受けた母子家庭の母と子、又は父子家庭の父と子について、それぞれの1ヶ月の医療費(保険適用範囲内)から自己負担月額1,000円を差引いた額を助成します。医療機関で発行された領収書等により役場福祉課での助成申請が必要です。

〔助成を受けられる期間〕

母子家庭の母、または父子家庭の父  
養育する児童が20歳に達した月まで  
児童  
18歳に達する年度が終了するまで

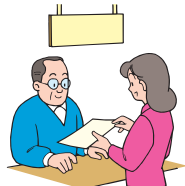

## 子ども手当の手続きは済みましたか？

平成22年4月から始まりました子ども手当制度において、支給対象児童の年齢の引き上げや、所得制限がなくなったことにより新たに支給対象となった方々は平成22年9月30日までに申請されますようお願いいたします。

この期間内に申請をすれば4月分までさかのぼって支給されますが、期間を過ぎますと申請の翌月分からの支給となり4月から9月までの子ども手当は支給されませんのでご注意ください。

なお、現在町外に住所のある中学生を養育している方などで、門川町からお知らせの文書が届いていない方は、役場福祉課にお問い合わせの上、お早めに申請されましようお願いします。

【お問い合わせ先】

門川町役場福祉課 子育て支援係 ☎63-1140(内線231)

【お問い合わせ先】

門川町福祉課子育て支援係 ☎63-1140(内線231)

## わが家の耐震改修、リフォームを予定している方へ

門川町では、木造住宅耐震改修、住宅の修繕及び補修などを行なう方に対して、費用の一部について補助金を交付することとなりました。このような工事を予定されている方は、担当する係へお問合わせください。

### 1. 交付要綱名 門川町木造住宅耐震改修等住宅リフォーム促進事業補助金交付要綱

### 2. 補助対象者となる方

- ①門川町に住民登録又は外国人登録をしており、かつ、居住している方
- ②本人及び本人と同一世帯に属する者が町税（町民税、固定資産税及び軽自動車税）及び国民健康保険税等を滞納していないこと。

### 3. 補助対象住宅

- ①耐震改修
  - ・昭和56年5月31日以前に建築した木造建物（耐震診断を受けた住宅に限る）
- ②住宅リフォーム
  - ・建築後1年以上経過した、居住の用に供している自己所有の住宅
  - ・マンション等の集合住宅は居住者の専有部分のみ
- ③町内に存する住宅
- ④店舗等の併用住宅（店舗等に属する部分の床面積が全体の1/2未満）

### 4. 補助対象工事

- ①昭和56年5月31日以前に建築した木造住宅で、耐震診断をすでに受けた上での耐震改修工事
- ②補助対象経費が20万円以上の住宅リフォーム等工事
- ③要綱に定める工事

### 5. 補助の対象外工事

- ①他の助成制度を適用する場合は対象外となります。（バリアフリー・介護保険の補助・住宅エコポイント制度等）詳細については、お問い合わせ下さい。
- ②公共工事に伴い移転等の補償の対象となる工事

### 6. 補助金の額

- ①木造住宅耐震改修工事は、対象工事費の30%以内で30万円を上限
- ②住宅リフォーム工事は、対象工事費の15%以内で15万円を上限

### 7. 申請受付期間

平成22年度8月1日～平成23年1月28日（随時受付）  
（工事実施期間は平成23年2月末日まで）  
（注）ただし、予算額に達し次第、受付終了となります。

### 8. 事業者の方へ

町内に事業所を有する法人又は個人であって、町税を滞納していない方  
※申請が必要です。

（お問い合わせ・お申込先）  
門川町環境建設課建築住宅係 ☎63-1140（内線247・250）

## 木造住宅の耐震診断希望者募集のお知らせ

# わが家の地震対策

## 補助制度による耐震診断のすすめ



昭和56年5月31日以前建築の建物は、現在の構造規準を満たしていないものが多く大規模地震が発生した場合、倒壊の危険性が高いと言われています。建物の耐震化対策は、大切な自己財産を地震被害から守り、生命の安全を確保する上からも大変重要なこととなります。

**耐震診断をして、わが家の弱点を知りましょう**  
**まずは、専門家による一般診断を受けて見ませんか**

世界の各地において、頻繁に地震発生が報道されています。日向灘沖は、南海、東南海とともに以前から地震の巣であると言われていました。日向灘においては、数十年に一度の割合でマグニチュード7クラスの地震が発生しており、同地域は、大規模地震がいつ発生してもおかしくない状況であります。今後、予測される大規模地震の発生に備え、日頃より建物の安全対策や防災に対する意識を高めておくことは、「わが家の地震に対する安全対策」・「安全で安心なまちづくり」を行なうために大変重要なことです。

このようなことから、町では木造住宅の耐震化の必要性に鑑み、平成17年度より木造住宅耐震診断業務の補助制度をもうけ、耐震化の促進を図っているところです。

平成22年度も下記のとおり、耐震診断希望者の募集を行っています。要件に該当される方は、ぜひ、申込を行い、耐震診断を実施されることをお薦めいたします。

### 記

1. 対象住戸：昭和56年5月31日以前に着工され完成している木造住宅
2. 募集住戸数：5戸
3. 募集期間：平成22年8月1日～平成23年1月28日まで  
（ただし、土、日、祝祭日を除く日とし、募集戸数に達した時点で締め切りとさせていただきます。）
4. 診断費用の額：1戸当たり45,000円が必要です。  
ただし、診断費用負担は、次のとおりとなります。
  - ・門川町負担 30,000円
  - ・申請者（個人）負担 15,000円まず、町が30,000円の委託契約を診断士と行い、報告書作成の段階で申請者が診断士へ15,000円を直接支払っていただくこととなります。全ての業務が終了してから委託業者へ町負担分の支払いを行います。
5. その他：門川町木造住宅耐震診断事業実施要綱による

なお、申込には必要な要件がありますので、事業の概要や申込の詳細については門川町役場 ☎63-1140（内線247・250）環境建設課建築住宅係へお問い合わせください。

## 延岡南道路で無料化社会実験が始まりました

期間：2010年6月28日(月)～2011年3月31日(木)

### 《料金所の通行方法》

無料化社会実験期間中も、これまでどおりのレーン(一般、ETC)を通行してください。一般レーンでは一旦停止して、ボタンを押すとバーが開きます。ETCレーンではETCカードを車載器に挿入して通過してください。

### 《注意事項》

通勤時間帯等の交通集中時には渋滞が予想されます。特に加草・土々呂トンネル内で渋滞の後尾に遭遇した場合は、ハザードランプを点灯し、追突に注意してください。延岡南道路は自動車専用道路です。二輪車(125cc以下)や、自転車、歩行者の通行はできません。

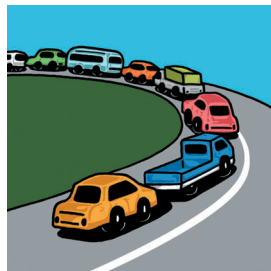

## 遊歩道の名前がきまりました

五十鈴川堤防の一部区間を遊歩道として整備しております。3月の町広報で遊歩道の名前を公募しましたところ、多数の応募をいただきました。ありがとうございました。審査の結果「五十鈴川ふれあい遊歩道」となりましたのでお知らせします。

環境建設課 土木管理係



## 五十鈴川ふれあい遊歩道

五十鈴川のせせらぎ 人と人のふれあい  
みなさんに親しまれる すてきな遊歩道になることでしょう♪

オウム真理教による犯罪行為により  
被害を受けた方、ご遺族に  
給付金が支給されます

### 【申請期間】

平成20年12月18日(木)から2年間

### 【対象者】

オウム真理教による犯罪行為により  
亡くなられた方のご遺族  
障害が残った方  
傷病を負った方  
※詳しくは、宮崎県警察本部へご相談下さい！



お問い合わせは  
**門川交番**  
☎63-1442

## 飲酒運転の根絶

軽い気持ちで運転し、取り返しの付かない事態に。  
「今までは大丈夫だった」言い訳は通用しません。  
いっちゃが いっちゃがで本当にいいのですか。  
飲酒運転は、人の命を殺める可能性のある極めて重大な違反です。



## パソコン講座受講生募集 今年からパソコンが新しくなりました。Word2007です。

### 【基本を学ぼう ワード(初級)】

パソコン初心者の方でも大丈夫!!講師の先生が分かりやすく指導いたします。あなたも、パソコンを学んでみませんか?

#### ●内容

・ワードの基礎知識 ・文字の入力 ・文書の作成 ・文書の印刷 ・文書の編集  
・イラストやワードアートの挿入等

#### ●コース 2時間×5日間コース

午前の部と夜間の部の2コースがあります。ご都合のよいコースをお選びください。

(夜間の部 19:30～21:30) 8月17日(火)、20日(金)、24日(火)、27日(金)、31日(火)

(午前の部 9:30～11:30) 8月30日(月)、9月2日(木)、6日(月)、9日(木)、13日(月)

#### ●費用 2,100円(テキスト代)

#### ●会場 門川町立図書館 2階 情報研修室

#### ●受講資格 原則として門川町内に在住している成人男女

#### ●定員 各コース20名(定員になり次第、受付終了)

#### ●申込方法 お電話にてお申し込みください。

#### ●お申込み・お問い合わせ先

門川町役場 社会教育課 ☎63-1140



だんじり祭りの開催について

宮崎県の一村一祭に選定されている尾末だんじり祭りが、昨年より11月の第2日曜日から第3日曜日に変更になりました。今年も11月21日(日曜日)に開催される予定です。...



【お問い合わせ先】 だんじり振興会(門川漁協内) 電話 63-2123-0633 63-5330-0

ご協力をお願い

国土交通省では、自動車の利用実態を把握し、将来の交通計画を立てるための基礎資料を得る目的で、今年度、全国一斉に「道路交通センサス」(全国道路・街路交通情勢調査)を実施します。...

ご回答いただきました内容は、調査目的以外には使用いたしません。 選定した調査対象車両を所有されるお宅に調査員が訪問し、調査票の配布と記入の仕方をご説明させていただきますので、調査の趣旨をご理解いただき、ご協力くださいますようお願い申し上げます。

受講者募集のお知らせ

【お問い合わせ先】 国土交通省九州地方整備局 道路計画第二課 国土交通省九州地方整備局 延岡河川国道事務所 調査第二課 0982-311155 (代表)

自衛官募集のお知らせ

Table with 6 columns: 募集種目, 募集人員(全国), 資格, 受付期間, 試験期日及び合格発表, 入(校)隊. It lists recruitment details for various self-defense force units.

国道388号線一部全面通行止のお知らせ

送水管布設工事に伴い、国道388号線の一部全面通行止(小園・城屋敷間)を左記の内容で実施します。7月1日の班回覧でお知らせさせていただきましたが、再度ご確認ください。

3.公文書開示の請求に対する機関別決定の状況

Table showing request status by institution. Columns include 実施期間, 請求に対する決定の件数, and 決定の内訳 (開示, 不開示, 却下).

4.不服申立ての件数~0件 ◆個人情報保護条例に基づく開示請求~0件

通行止の時間内は一般車両及び大型車両の迂回路を設けますので、そちらのご利用をお願いいたします。また、工事地区のみならず、通行止による夜間工事ということで、通行不便・騒音等のご迷惑をおかけすると思っておりますが、水道事業の主旨をご理解頂きますが、ご協力をお願いします。

九州電力からのお知らせ

■台風時の停電情報をチェック! 台風による停電時には、電話がつかぬりやホームページでもご確認ください。 ※台風等非常災害以外の突発的な停電に際しましては、停電情報はご確認いただくことができません。

「宮崎海区漁業調整委員会 選挙人名簿」の登録申請

宮崎海区漁業調整委員会の選挙権を有する人は、9月5日までに「選挙人名簿登録申請書」を選挙管理委員会に提出しなければなりません。...

平成22年度シード料理コンクール開催

【主催】 宮崎県漁業協同組合連合会 (宮崎県シードセンター) 【後援】 宮崎県 おおさかな普及協議会連合会

【応募要領】 (1) 応募資格 宮崎県在住者で、お好きな料理の好きな方などなたでも、ただしアマチュアの方に限ります。(性別、年齢、国籍不問)

【お問い合わせ先】 宮崎県漁業協同組合連合会 指導部 漁政課宛 電話 0985-228111 FAX 0985-228111

## 夏休み期間中の図書館利用について

夏休み期間中は図書の貸出、AV視聴コーナー、インターネットコーナー、学習室の利用が大変多くなります。以下の点に注意して図書館を上手に活用しましょう。

### 図書の貸出

夏休みに読書感想文や自由研究をする方は、早めにテーマを決めて本を借ります。

※借りた本は必ず期限内にご返却ください。

### AV視聴&インターネットコーナー

多くの利用者で混み合いますので、一人1日1回のご利用です。

### 学習室

1階の席は本を閲覧される方が優先です。ご自分の資料等を持ち込んで自習をされる方(宿題・課題など)は、2階の学習室をご利用ください。

#### 学習室利用時間

火～金曜日…14:00～18:45

※夏休み期間中(7/18～8/31)は、連日、午前10時からご利用できます。

土・日曜日…10:00～16:45

### その他

館内の喫煙・飲食・携帯電話・コロ寝は禁止されています。みなさまに気持ちよくご利用いただくために、ご協力くださいますようお願い申し上げます。

## 本の寄贈のお願い

図書館では10月23日(土)に図書館まつりを予定しています。そこで本年も、大好評のブックリサイクルを開催し、利用者の皆さまに本の配布を行いたいと思います。

ご家庭に不用品(絵本・単行本・文庫本等で比較的きれいなもの)がございましたら、図書館へお持ちくださると幸いです。ご協力よろしくお願いたします。

※募集期間: 8月3日(火)～10月10日(日)

※漫画・雑誌・参考書類はご遠慮ください。

※図書館へ直接持ち込んでください。

着払い等での寄贈はできません

#### 寄贈される前に…

・私物(しおり・ハガキ等)が挟まっていないかご確認ください。

・本に付着しているホコリ等は、できるだけ取り除いてください。

## 新刊・話題の本(児童)

★うがいライオン  
長谷川義史/絵 鈴木出版

★だれかが ほくを  
黒井 健/絵 PHP研究所

★ホネホネすいそくかん  
西澤真樹子/絵 アリス館

★カミーユとすてきなうみのおくりもの  
ジャック・デュクノア/著 大日本図書

★くまのコールテンくん、まいごになる  
ジョディ・ウィーラー/絵 小峰書店

★のねずみチツとほしのみずうみ  
ふくざわゆみこ/絵 のら書店

★赤い髪のミウ  
末吉 暁子/著 講談社

★アンモナイトの森で  
市川 洋介/作 学研マーケティング

★グラウンドの空  
あさのあつこ/著  
角川グループパブリッシング

★外国から来た魚  
松沢 陽士/著 フレーベル館

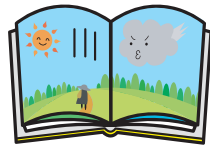

## 図書館蔵書数

平成22年7月1日現在

一般図書資料	52,953冊
児童図書資料	26,341冊
雑誌	6,294冊
視聴覚資料	1,706冊
合計	87,294冊

# 図書館だより 第47号

平成22年8月1日発行



かどがわちようりつとよかかん  
門川町立図書館  
TEL.0982(68)0001  
FAX.0982(68)0024

## 8月・9月の図書館行事

### おはなし会

★乳児・幼児向け★

(時間は10:30から)

8月11日(水)、8月25日(水)

9月8日(水)、9月22日(水)

★小学校低学年向け★

(時間は11:00から)

8月14日(土)、9月11日(土)

絵本や紙芝居の読み聞かせです。  
お気軽にお越しください!



### 移動図書館

※利用対象は西門川小・中の生徒のみ。

※お昼休み時間にうかがいます。

※行事や祝日の関係により、日程は変更になる場合があります。

#### ★巡回日程★

9月9日(木)、9月24日(金)

※8月の移動図書はおやすみです。

## おやこシアター

■日時: 8月5日(木) 14:00～

■場所: 門川町立図書館2階 学習室

親子で楽しめるアニメなどの上映会です。

ご家族お揃いでお越しください。

## 休館日カレンダー

●は休館日です

### 8月

日	月	火	水	木	金	土
1	2	3	4	5	6	7
8	9	10	11	12	13	14
15	16	17	18	19	20	21
22	23	24	25	26	27	28
29	30	31				

### 9月

日	月	火	水	木	金	土
			1	2	3	4
5	6	7	8	9	10	11
12	13	14	15	16	17	18
19	20	21	22	23	24	25
26	27	28	29	30		

■利用時間: (火～金曜日)午前10時～午後7時  
(土・日・祝) 午前10時～午後5時

■休館日: 毎週月曜日、毎月1日(図書整理日)  
年末年始、特別整理期間(年1度)

じゃあ、読もう。



# 8月のカレンダー

(平成22年 7月13日現在)

日	月	火	水	木	金	土
8/1	2	3	4	5	6	7
				西門川中学校 1、2年生 職場体験学習 (5日・6日) 夏休み こどもシアター (14:00~15:00 門川町立図書館)	高齢者教室 (9:00~12:00 門川町中央公民館)	親子で楽しむ レクリエーション 教室 (9:00~12:00 門川町中央公民館)
8	9	10	11	12	13	14
みんなと朝市 (8:00~9:30 門川漁港)	心の杜休館日 小中学校登校日	行政相談日 (10:00~15:00 門川町総合福祉センター) つどいの広場 (10:00~12:00 さくらやまホール) 2才未満児検診 (H20年2・3 月生対象 13:15~14:00受付 門川町総合福祉センター) 遊学塾 (9:00~12:00 門川町中央公民館)	1才6ヵ月児健診 (H20年12月・H21年1月生 対象 13:15~14:00受付 門川町総合福祉センター) おはなし会 (10:30~ 門川町立図書館)	夏休み ふれあい映画祭 (13:30開場 14:00開演 門川町総合文化 会館)		おはなし会 (11:00~ 門川町立図書館)
15	16	17	18	19	20	21
22	23	24	25	26	27	28
みんなと朝市 (8:00~9:30 門川漁港)		遊学塾 (9:00~12:00 門川町中央公民館)	小中学校始業式 後期乳児健診 (H21年11月・12月生対象 13:30~14:00受付 門川町総合福祉センター) おはなし会 (10:30~ 門川町立図書館)	肺がん健診 (27日~31日まで 門川町役場)		楽しい野菜 づくり教室 (9:00~12:00)
29	30	31	9/1	2	3	4
		農業委員会 定例総会 (9:30~12:00 門川町役場)				



## 夏休みふれあい映画祭 入場無料

門川町では、宮崎県の協力を得て人権啓発活動の一環として、夏休みふれあい映画祭を開催します。この機会に子どもたちやご家族で映画をご覧いただき、人権問題について考えていただければ幸いです。きっとあなたの心にひびく何かがあると思います。

日時：8月13日(金) 13:30開場 14:00開演  
会場：門川町総合文化会館  
お問い合わせ先：門川町役場総務企画課 ☎0982-63-1140  
※会場までの交通手段については、保護者において十分ご配慮ください。

**夏休みテレビ放映のお知らせ**  
8月13日(金) 15:00~15:35  
MRTテレビ「桃色のクレヨン」を放映いたします。こちらもぜひご覧ください!!

## 8月の水道当番表

今月の水道当番業者は次のとおりです。

日	月	火	水	木	金	土
8月1日 南日本	2日 南日本	3日 南日本	4日 南日本	5日 南日本	6日 南日本	7日 南日本
8日 サンクス	9日 小松	10日 南日本	11日 セイユウ	12日 富高	13日 小泉	14日 小川
15日 セイユウ	16日 セイユウ	17日 セイユウ	18日 セイユウ	19日 セイユウ	20日 セイユウ	21日 セイユウ
22日 小泉	23日 小泉	24日 小泉	25日 小泉	26日 小泉	27日 小泉	28日 小泉
29日 富高	30日 富高	31日 富高	9月1日 富高	2日 富高	3日 富高	4日 富高

事業者	昼間	夜間
請願水道設備工業	63-1286	63-3139
小川水道設備	63-2506	63-2506
小泉管工事工務店	63-1251	63-1251
富高工務店	63-4882	63-4882
サンクス設備機器	50-4333	63-0744
セイユウ設備	63-3086	63-3086
小松設備	63-7235	63-7235
南日本設備サービス	63-3622	63-3622
門川町役場水道課	63-7678	(代)63-1140

**★水道料金の口座振替について**  
8月25日は、7月分の口座振替日になります。また、8月25日に引落しできなかった場合は、9月10日に再振替します。なお、6月分の再振替は8月10日に行ないます。

**★水道料金の納付書について**  
今月上旬に水道料金7月分の納付書を発送する予定です。納付書はハガキタイプになっており、丁寧にはがきとして料金をご確認の上、納めていただきますようお願いいたします。

## 水道用水量器取替実施のお知らせ

- 量水器取替について  
水道課では、適切な水道使用量を測るため、計量法に基づき量水器が検定有効期間の8年に近づいたものを順次取替交換を実施しています。
- 量水器取替の内容  
取替作業の内容は、平成14・15年に設置した量水器を撤去し、新しい量水器の設置を実施します。取替作業は下表事業者が実施します。
- 取替費用について  
量水器取替費用につきましては、門川町役場が負担します。また、取替作業の際に量水器の接続部品等の劣化・腐食・破損等が見つかりましたら、取替を要請する場合があります。量水器以外の部品交換の場合は契約者負担になる場合もありますので事前にご相談いたします。
- 取替事業者

事業者名	電話番号	取替地区
1 小川水道設備	63-2506	城屋敷・五十鈴・南町・旭町
2 小泉管工事工務店	63-1251	小園・上町・本町
3 セイユウ設備	63-3086	尾末東・中尾・上納屋
4 南日本設備サービス	63-3622	後向・下納屋

- 取替期間 平成22年8月1日~平成22年9月30日 (時間 8:30~17:00)
- その他  
・取替事業者は町が発行する「門川町水道課委託事業者証」を携帯していますので、必要があれば提出を求めてください。  
・今回取替地区になっていない地区につきましては、10月~11月に取替を実施しますので、ご協力をよろしく願います。
- お問い合わせ先 門川町役場 水道課 工務係 電話 (代) 63-1140 (内線281) (直) 63-7678

# ～やっちみろや健康づくり21～『健康づくりは食事から』



夏は冷たいものや飲み物がほしくなり、食欲も低下しがちです。大葉の香りや、ごまの風味、にんにくの香り、ピリッと辛い豆板醤など食欲をそそる食材や調味料を上手に取り入れてみてはいかがでしょうか。

## パーフェクトメニュー(栄養素の整った献立)

1. わかめとじゃこの混ぜごはん
2. あじの韓国風サラダ
3. 夏野菜の中華あんかけ
4. たまごスープ
5. 煮干しのごまめ風・キウイフルーツ

### 〈1人分の材料と栄養価〉

	赤群(g)	青群(g)	黄群(g)	目安
1	しらす干し いりごま 5 1	わかめ(乾) 大葉 1 1枚	ご飯 100	軽く一杯
2	あじ(3枚卸) いりごま 50 1	きゅうり わかめ(乾) みょうが 3 5	コチュジャン 赤みそ 砂糖/酒 ごま/ごま油 各2 各1	小さじ1 大さじ1/2 小さじ1/2
3	豚肉 (豚もも薄切り) 20	かぼちゃ なす 干し椎茸 しょうが にんにく 80 50 1 1 1	しょうゆ みりん 2酒 鶏がらスープ 50cc 豆板醤 9 6 5 少々	大さじ1/2 小さじ1 小さじ1
4	たまご(1/2個) 25	小松菜 しめじ 30 15	しょうゆ 鶏がらスープ 150cc 塩コショウ 3 150cc 少々	小さじ1/2 少々
5	煮干し いりごま 6 1	キウイフルーツ (1/2個) 60	砂糖 水 3 3	小さじ1

	1食の目安値	合計	1食の目安値
蛋白質 (g)	30.0	30.9	
ビタミンB1 (mg)	0.40	0.45	
ビタミンB2 (mg)	0.50	0.53	
ナイアシン (mg)	6.0	9.0	**
ビタミンD (μg)	2.0	5.5	**
鉄 (mg)	4.0	4.5	
ビタミンA (μg)	210	426	**
ビタミンC (mg)	40	96	**
カリウム (mg)	1300	1521	**
カルシウム (mg)	300	329	
リン (mg)	4000	500	**
食物繊維 (g)	10.0	9.2	
炭水化物 (g)	84	79	
脂質 (g)	16	16	
エネルギー (kcal)	600	590	

### ＜作り方＞

- ① わかめは戻し水気をきっておく。大葉はせん切りにする。しらす干しは熱湯をかけ、湯通ししておく。
- ② 炊き上がったごはん①といりごまを加えて混ぜ合わせる。
- ① わかめは戻し水気をきっておく。きゅうりはところどころ皮をむいて斜め薄切りに、みょうがは小口切りにする。  
② 調味料と半ずりにしたごまを混ぜ合わせ韓国風だれを作り、3枚おろしのあじ、野菜を盛り付けた上からかける。
- ① かぼちゃは8mm厚さのくし形切り、ナスは3等分にし、さらに縦4つ割りに切って、170度の油で素揚げする。  
② フライパンに油を熱し、しょうが、にんにくのみじん切り、豆板醤を炒める。香りがたったら、一口大に切った豚肉と、戻した干し椎茸を炒める。  
③ 調味料を加え、煮立ったら水溶きかたくり粉でとろみをつける。最後に①を加えてからめる。
- ① 小松菜はさっと下湯でして水気をきっておく。しめじは小房にわける。  
② 鶏がらスープ(鶏がらスープの素+分量の水)を火にかけ、①を加える。塩コショウで味を整え、溶き卵を加える。
- ① 煮干しといりごまをそれぞれ乾煎りし、取り出しておく。フライパンに砂糖と水を入れて火にかけ、全体にぶつぷつとした泡が出てきたら、煮干しといりごまをからめる。

### お問い合わせ 町民課 健康づくり係

### 今月の納期

## ◎集合税(3期)

納期内に納入しましょう!!

### ●町内人口

7月1日現在

男	女	計	世帯数
8,877 (8,879)	9,967 (9,969)	18,844 (18,848)	7,190 (7,187)

( ) 内は前月



発行日/平成22年8月1日

発行編集/門川町役場 総務企画課

〒889-0696 宮崎県東臼杵郡門川町本町1-1

TEL(0982)63-1140(代) FAX(0982)63-1356

印刷/安井株式会社

「町報かどがわ」についてのご意見・ご要望は総務企画課までハガキかFAXでお送りください。