

## 今月の主な内容

- ◎町制施行70周年を迎えて……………2～3
- ◎2月13日は植樹祭も開催されました。……4
- ◎町民税・県民税・国民健康保険税 申告日程表 … 5
- ◎介護保険被保険者証が新しくなります。… 7
- ◎家庭菜園をお持ちの皆様へ!! ……………10
- ◎カンムリウミスズメ保護観察会を開催します。…12
- ◎振り込め詐欺にご注意! ……………16
- ◎平成17年度国家公務員採用試験のお知らせ…17



## 町制施行70周年記念式典が挙行されました。

平成17年2月11日、門川町は町制施行70周年を迎えました。同日、総合文化会館で記念式典が挙行され、19名の個人団体のみなさんが町民功労者として、表彰されました。

(関連記事2～3ページ)

# 町制施行七十周年を迎えて



門川町長  
米良 成志

去る二月十一日、門川町総合文化会館において、知事代理の江藤出納長さんをはじめ多くのご来賓の皆様の出席を得て町民各位と共に門川町町制施行七十周年記念式典を挙行できましたことを、心からお礼申し上げます。

さて、我が門川町は、昭和十年二月十一日に町制を施行いたし、今年で満七十年という記念すべき年を迎えたのであります。

この間、町政発展のためご尽力いただきました先輩諸氏のご苦労とご努力に対し深く感謝申し上げます。

町制施行七十周年を迎えた本町では、これまで町民一人ひとりが、自ら夢を持ち、夢を実現できる社会、すなわち、子どもたちが未来を託すことができる、「日本一住みよい門川町」の実現を目指して、地域性のある創造力豊かなまちづくりに努めて参りました。

我が町は、先人の皆様のご尽力、町民の皆様のためまい努力により、町制施行後、あらゆる制度事業の導入を図り、圃場整備や都市区画

整理に取り組み、国道十号を軸に、県内で有数の整然とした街並みを確立し、企業誘致においても十六社の誘致を図り、さらに、地場企業六社が順調な経営を続けています。

また、海浜総合公園、総合文化会館、総合福祉センター、かどがわ温泉「心の杜」、高齢者福祉複合施設ふれあい地球館、町立図書館等、生活基盤が確立されてきました。

さらに、全国に先駆けて、特に山間部の難視聴を解消するため、ケーブルテレビを町内一円視聴できるよう百パーセントのエリアを確立致しました。

二十一世紀を迎えた今日、少子・高齢化、高度情報化、地球環境問題の顕在化等、私たちが取り巻く情勢は大きな変革の時期の中で、地方分権一括法が施行され「三位一体の改革」の論議のなか、地方は厳しい局面を迎えています。本町は、平成十五年十二月自立の道を進むべく決断をし、行財政改革構想、財政シミュレーション等を策定し、これからの課題に的確に対応しながら更なる発展を目指して参ります。

この記念すべき年を迎えましたが、財政事情は極めて厳しい状況の中、次の課題事業に取り組んでまいる所存であります。

現在進捗中の栄ヶ丘公営住宅建替え及び門川中学校改築、公共下水道の整備、高速道路の早期完成、国道三八八号・県道八重原～延岡線・遠見半島線の整備促進、五十鈴川の本格的な河川改修、バイオマス利活用等を重要課題として位置づけ誠心誠意努力して参りたいと存じます。

また、七十周年を契機として「花とみどりのま

ちづくり」を提唱し、いつでも、どこでも町内に季節の花とみどりがあふれ、町民一人ひとりが身近な場所で花やみどりにふれあい、健康で明るいまちづくりを目指して参ります。

さらに、このような時代の潮流を踏まえ、これまで築いてきた本町発展の礎をより確かなものにし、さらなる飛躍、発展を遂げるために、町民のニーズにあった町政運営を行い、責任ある行政を行うという自主自立と自己責任の理念のもとに自治の確立を図り、自ら考え、自分たちの責任において誰もが住みよいまちづくりを目指し、本町の特性を最大限に活かした「人にやさしい町づくり」を推進して参る所存であります。

このことは、多数の町民の皆様のご協力により策定していただきました基本目標「環境にやさしい健康なまちづくり」の「やっちみろや健康づくりプラン21」の町民運動としての個人、家庭そして地域への実践展開が、正に、そのものであると確信しています。

終りに臨み、今日まで町政発展のためにご尽力いただきました先輩各位・町民の皆様のご熱意とご協力に深い敬意と謝意を表わし、今後とも、本町のすばらしい山あり、川あり、海ありの自然豊かな環境を活かし、地域の活動と町政が連携を図り、町民全てが健康で生きがいを持ち、安心して暮らせる「日本一住みよい門川町」の建設に努力して参りたいと存じますので、尚一層のご支援とご協力を賜りますようお願い申し上げます。皆様方のご多幸をお祈り申し上げます。ごあいさついたします。

# 町政功労者を表彰

70周年を記念して、各分野において永年に亘り多大な功績を残されました次の方々が表彰されましたのでご報告いたします。

部門	氏名		
自治功労	くろき けいじ 黒木 敬次様 (五十鈴)	こだま ひろし 児玉 広士様 (中尾)	めら しょうへい 米良 昭平様 (城屋敷)
	やすだ あらた 安田 新様 (平城東)	くろき みつお 黒木 光男様 (下納屋)	かねまる すなお 金丸 直様 (上町)
産業経済功労	はまだ まさる 濱田 勝様 (庵川西)	くろぎ はやし 黒木 林様 (庵川西)	くらざわ つよし 倉澤 強様 (中尾)
	みずなが きょういち 水永 恭市様 (本町)		
教育文化功労	たのうえくみこ 田ノ上久美子様 (門川小学校)	やまもとみちこ 山本美智子様 (南町1区)	
福祉功労	もりさこ みきお 森迫 幹雄様 (日向市)	ながとも さちお 長友 幸雄様 (東栄町)	かねまるかつこ 金丸カツ子様 (宮ヶ原)
自治・福祉功労	かねまる としお 金丸 敏雄様 (本町)	くろぎ つとむ 黒木 孜様 (上井野)	
企業産業経済功労	みやざきぶひん 宮崎部品株式会社様	やすい 安井株式会社様	

## 町制施行70周年記念事業 (主なもの)

事項	期日	場所
栄ヶ丘町営住宅建替事業	平成15年度～	栄ヶ丘町営住宅
門川中学校改築事業	平成16年度～	門川中学校
宝くじ桜記念植樹祭	平成17年2月13日	五十鈴川左岸堤防
第2回人にやさしい町づくり運動推進大会・第14回生涯学習推進大会	〳 2月27日	門川町総合文化会館
門川ふるさと寄席一歌丸・歌春二人会	〳 3月6日	門川町総合文化会館
エフエム宮崎公開録音 かどがわハートフルライブ 坂本サトルライブ	〳 3月12日	門川町総合文化会館
第19回かどがわ健康ロードレース大会	〳 3月27日	門川海浜総合公園
NHKラジオ公開録音「ふるさと自慢うた自慢」	〳 6月10日	門川町総合文化会館
第14回東九州小学生ソフトボール選手権大会	〳 7月下旬	門川海浜総合公園
第12回門川町少年サッカー交流大会	〳 7月下旬	門川海浜総合公園
終戦60年平和祈念 C-WAVEが贈るシアタージャンク公演「永遠の一秒」	〳 8月予定	門川町総合文化会館
第20回ふれあいいいき納涼花火大会	〳 8月下旬	門川海浜総合公園
第17回門川町民体育大会	〳 10月9日	門川海浜総合公園
第22回いきいき町フェスティバルイン門川	〳 11月上旬	門川町総合文化会館
C-WAVEが贈る ふらの塾公演「倉本 聡 作 地球、光りなさい」	〳 12月予定	門川町総合文化会館
世界文化遺産 人形浄瑠璃 文楽公演	平成18年3月3日	門川町総合文化会館□



2月13日は

# 植樹祭も開催されました。

立春を過ぎたばかりで寒い日でしたが、町内外から二百名を超える参加者があり、熱気あふれる植樹祭となりました。  
近い将来、住民憩いの場としての桜並木が期待できそうです。



## 町民税・県民税・国民健康保険税 申告日程表[3/1～3/15]

日	時	対象地区等	会場
3月1日(火)	9:00～11:00	小松	小松公民館
	13:00～15:00	松瀬	松瀬公民館
3月2日(水)	9:00～11:00	庵川東	庵川東公民館
	13:00～15:00	牧山	牧山公民館
3月3日(木)	9:00～11:00	加草1区 加草2区 加草5区	海浜総合公園管理棟
	13:00～15:00	加草3区 加草4区	
3月4日(金)	9:00～11:00 13:00～16:00	各会場で都合のつかない方	海浜総合公園管理棟
3月7日(月)			
3月8日(火)			
3月9日(水)	9:00～11:00	南町1区 南町2区	クリエイティブセンター (文化会館の隣)
	13:00～15:00	南ヶ丘	
3月10日(木)	9:00～11:00 13:00～16:00	各会場で都合のつかない方	クリエイティブセンター (文化会館の隣)
3月11日(金)			
3月14日(月)			
3月15日(火)			

※町広報誌2月号で3月9日(水)の申告会場が間違えていました。訂正してお詫び申し上げます。

### 必ず上記の会場で申告してください。

※指定日に申告できなかった方は、3月4日(金)から3月15日(火)までをお願いします。  
(但し、3月9日(水)は除きます。)

※申告相談が終了間際になりますと大変混雑し、長時間お待ちいただくこととなりますので、早めの申告をお願いします。

#### 申告をしなくても良い人は、

1. 給与所得のみで、すでに年末調整の済んでいる方。  
ただし、医療費控除等を受ける場合は、申告してください。
2. 公的年金だけの方で、次の条件に該当する方。
  - ①昭和15年1月1日以前生まれの方で公的年金の合計額が228万円以下。
  - ②昭和15年1月2日以降生まれの方で公的年金の合計額が98万円以下。
3. 確定申告(税務署の申告)をした方(する予定の方)。

町申告の  
お問い合わせは、

税務課 申告担当 ☎63-1140(内線236)

# 水質検査計画を策定しました。

門川町水道課では、お客様に安全で良質な水を使っていただくために、定期的に水質検査を行っています。水質検査は、水道水の安全性を確認するために不可欠であり、水道における水質管理の中核をなすものです。

門川町では、これまできめ細かい水質検査を実施してまいりましたが、約10年ぶりに水道水の水質基準が改正され、平成16年4月から項目等が大幅に見直されました。

この改正に合わせて水質検査の内容や検査の体制を詳細にした「水質検査計画」を策定しました。この計画に基づいた水質検査を通じ、水質管理をきめ細かく行い、より一層の「安全」と「安心」をお届けします。

平成17年度の水質検査計画については、水道課窓口で閲覧できます。また、町のホームページ上でも公表を予定しておりますので、ご意見等ございましたら水道課までお問い合わせいただきますようお願いいたします。

## ○ 水質検査の必要性

水質検査は、水源から浄水場の処理工程、給水栓に至るまでの水質を確認し水質基準に適合していることを保証するために必要な作業です。

## ○ 水質検査の種類

- ・ 水質基準項目(50項目)  
水道法で定められた項目(一般細菌や大腸菌など)について、検査します。
- ・ 毎日検査項目(3項目)  
色・濁り・残留塩素について、1日1回、浄水場や町内の給水栓で検査しています。  
そのほか、将来にわたって水道水の安全を確保するための水質管理目標設定項目を定期的に検査します。

## ○ 水質検査頻度

検査の項目によって、毎日行うもの、月1回、年4回行うものがあります。

## 3月の水道当番業者のお知らせ

3月の水道当番業者は以下のとおりです。漏水等がありましたら、直接ご連絡をお願いします。

日	月	火	水	木	金	土
2/27 ①富高	28 ①富高	3/1 ①富高	2 ①富高	3 ①富高	4 ①富高	5 ①富高
6 ②小川	7 ②小川	8 ②小川	9 ②小川	10 ②小川	11 ②小川	12 ②小川
13 ③旭	14 ③旭	15 ③旭	16 ③旭	17 ③旭	18 ③旭	19 ③旭
20 ④請閑	21 ④請閑	22 ④請閑	23 ④請閑	24 ④請閑	25 ④請閑	26 ④請閑
27 ⑤サンクス	28 ⑤サンクス	29 ⑤サンクス	30 ⑤サンクス	31 ⑤サンクス	4/1	2

①富高工務店 ☎(63) 4882-0982 (33) 6315 ④請閑水道設備工業 ☎(63) 1286

②小川水道設備 ☎(63) 2506 ⑤サンクス設備 ☎(50) 4333

③旭エンタープライズ ☎(63) 2031 ⑥小泉管工事工務店 ☎(63) 1251

お問い合わせ 水道課 ☎63-1 140代表(内線281) ☎63-7678直通

# 子どもへの暴力防止 プログラム体験授業のご案内

暴力から身を守るために、子ども自身もつ力を  
どうやって伸ばしたらよいか、を学ぶプロ  
グラムです。

家庭で・地域で私たちおとなができることはなん  
でしょう。

親や地域の大人の方々を対象に体験授業を  
行います

今年の夏休みには、町内の  
学校の先生や保育士さんたちが  
体験授業を受けました



★なぜ子どもは、暴力を受けやすいのか？

★被害者にも加害者にもそして  
傍観者にもならないためには？

★子どもが「なにか」を打ち明けたときに

日時 3月4日(金) 午後1時30分から3時30分

場所 五十鈴公民館(いすず保育園前・  
門川農業高校入り口)

講師 ライツ オブ チャイルド みやざき

対象 就学前のお子さんがある保護者

小学生のいる保護者

民生委員

子どもへの暴力防止に関心のある方

こんな風には大声を出すのが



お問合せ先 健康管理課 健康づくり係 ☎63-1140(内線230・231)

## 介護保険被保険者証が新しくなります。

平成17年4月1日より、介護保険の保険証が新しくなります。

- ・新しい保険証が届きましたら、保険証の記載内容を確認してください。  
お名前・生年月日・住所等に間違いがありましたら、連絡をお願いします。
- ・新しい保険証は4月1日から有効です。古い保険証は3月31日までしか使用できませんので、4月1日以降に各自で責任を持って処分していただくか、役場の介護保険係までご返却ください。
- ・介護保険被保険者証は、65歳以上の方すべてと、40歳から64歳までの方で、今までに介護保険被保険者証の交付を受けた方に送付いたします。介護保険の要介護認定を受けていない方でも、介護保険の要介護認定を受ける際に必要になりますので大切に保管しておいてください。

※お問い合わせ 門川町健康管理課 介護保険係 ☎63-1140(内線234)



# 4月1日から 東郷霊苑の料金が変わります。

現在の東郷霊苑は昭和53年に建設され、26年余りが経過しています。これを受け東郷町山陰に東郷霊園の建て替え事業を進めており、4月1日から利用可能となります。これに伴ない、次のとおり斎場使用料が改定となりましたので、ご理解いただきますようよろしくお願いいたします。

## 新斎場使用料(4月1日から)

区 分	13歳以上	13歳未満	死胎児	改装遺体	汚物・人体の一部 その他
	1体	1体	1体	1棺	1件
火葬料金	23,000円	16,000円	9,000円	14,000円	7,000円
安置室使用	一夜につき 5,250円(税込)				
待合室使用	通夜を行う場合 1回につき7,350円(税込)				
	葬儀を行う場合 1回につき5,250円(税込)				
	通夜及び葬儀を行う場合 1回につき 10,500円(税込)				

お問い合わせ 日向東臼杵南部広域連合 ☎0982-53-3401  
門川町生活環境課 町民係 ☎63-1140(内線222)

4月1日から

# し尿汲取の 区域指定が変わります

門川衛生社  
電話63-1415

首藤工務店  
電話63-1742

南町1・2区 南ヶ丘 上納屋1・  
2・3区 下納屋 旭町 尾末東  
後向 平城西 加草1・2・3・4・  
5区 庵川西 須賀崎 庵川東  
牧山 谷ノ山

松瀬 三ヶ瀬 上井野 大内原  
小松 小園 中山 城屋敷 五十  
鈴 上町 平城東 城ヶ丘 東栄  
町 本町 西栄町 宮ヶ原 中尾  
栄ヶ丘 竹名 中村

- ※浄化槽の清掃は区域の指定はありません。
- ※区域指定期間は 平成19年3月31日までです。
- ※浄化槽は適正な維持管理と年1回の清掃が必要です。

お問い合わせ 生活環境課 ☎63-1140(内線222)



# 新エネルギー・省エネルギー情報

～省エネ生活のすすめ「電気冷蔵庫」～

## 【電気冷蔵庫】でんきれいぞうこ

- (1)食品を冷却・冷凍して鮮度を保つ機器。
- (2)低温度を保つため、一日中電気を消費している。
- (3)使い方・置き方次第で、大きな省エネ効果がある。



### 上手につきあえば、省エネ効果絶大!

#### 使い方

- 詰め込みすぎいませんか？  
詰め込みすぎると冷気の流れが悪くなる上、物を探すのに時間がかかり、エネルギーを無駄に使うことになります。冷蔵庫で冷やさなくていいものを確認しましょう。

#### 無駄なく

- 温度設定を弱くしましょう。
- ドアを無駄に開けていませんか？
- パッキングは破損していませんか？
- 熱いものは冷ましてから保存していますか？  
冷蔵庫の庫内は、毎日チェックを心がけましょう。

#### 置き方

- 冷蔵庫を正しく置いていますか？  
直射日光や暖房を避けて風通しよく、周りに適度な隙間を開けます。一度正しく設置すれば、ずっと省エネが続きます。簡単に効果の高い方法です。

### 省エネ講座

常温保存できるもので冷蔵庫に入れている食品はありませんか？

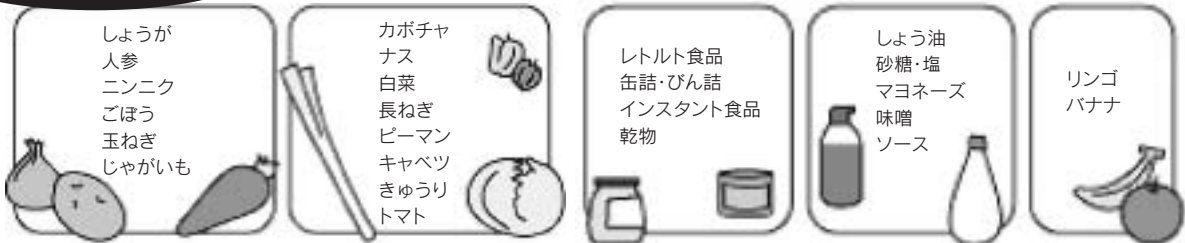

基本的には根菜類の冷蔵は不要です。カゴなどに入れて、風通しの良いところに置きましょう。レトルト食品、乾物、缶詰・びん詰も常温で大丈夫。お店の陳列棚などをヒントにしてみてください。 (左記のうち、開封したものや、カットした野菜は含みません)

### 省エネで節約&温暖化ストップ

#### ●冷蔵庫に、ものを詰め込みすぎないようにしましょう。

詰め込んだ場合と、整理して入れた場合との比較  
年間で電気68.44kWhの省エネ→約1,570円の節約

原油換算 16.65L CO<sup>2</sup>削減量 24.6kg

#### ●開けている時間を短くしましょう。

開放時間を20秒の場合と、5秒の場合との比較  
年間で電気17.46kWhの省エネ→約400円の節約

原油換算 4.25L CO<sup>2</sup>削減量 6.3kg

#### ●壁から適切な間隔で設置しましょう。

壁に密着して設置した場合と、カタログ推奨基準で設置した場合との比較  
年間で電気53.51kWhの省エネ→約1,230円の節約

原油換算 13.01L CO<sup>2</sup>削減量 19.3kg

#### ●無駄な開閉はやめましょう。

JIS開閉試験の開閉を行った場合と、その2倍の回数を行った場合との比較  
年間で電気15.73kWhの省エネ→約360円の節約

原油換算 3.83L CO<sup>2</sup>削減量 5.7kg

#### ●冬場は冷蔵強度を弱くしましょう。

周囲温度15℃で、設定温度を「強」から「中」にした場合  
年間で電気76.84kWhの省エネ→約1,770円の節約

原油換算 18.69L CO<sup>2</sup>削減量 27.7kg

出所: (財)省エネルギーセンター

# 家庭菜園を お持ちの皆様へ!!!

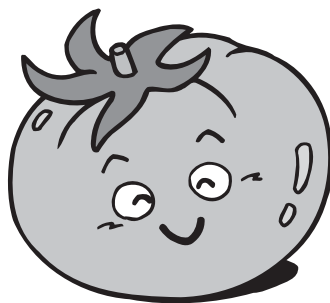

門川町農業の施設野菜は県北でも有数の産地です。その中でも、施設トマトやミニトマトは大半を占める基幹農業となっています。

最近、そのトマト類に大きな被害を及ぼす病気が侵入してきました。(トマト黄化葉巻病といい、トマト類だけが被害を受け、トマト類とトルコキキョウ以外の植物や動物には全く影響はありませんので、その点は安心してください。もちろん、トマトを食べても人体には全く影響はありません。)

この病気に感染したトマト類は、収穫ができなくなり、トマト栽培農家は大きな損害を受けます。

感染の元となるのは小さな虫で(シルバーリーフコナジラミ)、この虫は、トマト以外に雑草にも住み着いています。

この虫は春から活動をはじめます。被害が広がらないうちに対策をしないと、トマト栽培ができなくなるおそれがあります。

## そこで、皆様にお願ひがあります。

1. 家庭菜園でのトマト類の植付けは、なるべくご遠慮願ひます。  
(病気に感染したトマトをなくすため)
2. 家庭菜園で変わった症状のトマトを見かけたら、下記までご連絡ください。(これに感染すると新葉が黄化し、表側に葉が巻いてしまいます。)



門川町農業の施設野菜を守るため、  
ぜひとも御協力願ひします。

お問い合わせ・ご連絡先 門川町役場農林課農政係 ☎63-1140(内線287)  
東臼杵南部農業改良普及センター ☎68-3100

# スポーツ・文化・ボランティア活動などの 団体活動に最適な保険です。

万一の事故に備えてスポーツ  
安全保険に加入しましょう

平成17年度のスポーツ安全保険受付が3月より始まります。子ども会、運動クラブ、文化・ボランティア団体など5名以上のグループであれば加入できます。子供団体向けには個人活動まで補償できるAW（子どもワイド保険）もあります。加入して万一のけがや賠償責任などの事故に備えましょう。

毎年御加入の団体も、「あらまし」をよくお読み頂きまして、お申し込みください。

## 【手続きは簡単!】

加入依頼書に必要事項(氏名・年齢)を忘れずに記入し、掛金を添えて指定銀行(宮崎銀行)の窓口にご提出ください。

※加入依頼書等は門川町教育委員会社会教育課にあります。なお、前年度加入の団体には3月上旬に発送予定です。

## 【保険期間】

毎年4月1日から翌年3月31日までの間、4月1日以降の入金の場合は入金日の翌日より保険は有効になります。

◇グループ(団体)活動中の事故

◇グループ(団体)活動への往復中の事故が対象です。(AWを除く)

## 【問い合わせ先】

(財)スポーツ安全協会宮崎県支部

電話(0985)-55-3136

## 【(財)スポーツ安全協会 ホームページアドレス】

<http://www.sportsanzen.org>

## 【資料請求発送センター FAX専用フリーダイヤル】

電話0120-104442

自動受付(発送には多少日数がかかる場合があります。)

団体	対象	加入区分及び掛金(1人年額)	対象となる事故の範囲	傷害保険(補償額)				賠償責任保険(補償限度額)	共済見舞金
				死亡	後遺障害(最高)	入院(1日につき)	通院(1日につき)		
子どもの団体	・中学生以下の子ども ・スポーツ活動を行わない大人	A 500円	団体の活動中とその往復中	2,000万円	3,000万円	4,000円	1,500円	身体賠償1人1億円 1事故5億円 (免責1,000円) 財物賠償500万円 (免責1,000円)	突然死 (急性心不全、 脳内出血等) 160万円
	・中学生以下の子ども	AW 1,050円	団体の活動中とその往復中	2,100万円	3,150万円	5,000円	2,000円	上記補償に身体・ 財物賠償合算 1事故500万円を加算	
			団体の活動中とその往復中以外	100万円	150万円	1,000円	500円	身体・財物賠償合算 1事故500万円 (免責1,000円)	対象と なりません
	・子どもと一緒にスポーツ活動を行う大人(指導者)	AC 1,000円	団体の活動中とその往復中	1,000万円	1,500万円	2,500円	1,000円	身体賠償1人1億円 1事故5億円 (免責1,000円) 財物賠償500万円 (免責1,000円)	突然死 (急性心不全、 脳内出血等) 160万円
C 1,500円		2,000万円		3,000万円	4,000円	1,500円			
大人の団体	・大人の文化活動、ボランティア、地域活動等(スポーツの指導、審判、体操、ダンス、踊り等を除く)	A 500円	団体の活動中とその往復中	2,000万円	3,000万円	4,000円	1,500円	身体賠償1人1億円 1事故5億円 (免責1,000円) 財物賠償500万円 (免責1,000円)	突然死 (急性心不全、 脳内出血等) 160万円
	・老人クラブなど(60歳以上)	B 800円		600万円	900万円	1,800円	1,000円		
	・大人のスポーツ活動(野外活動、身体運動を含む)	C 1,500円		2,000万円	3,000万円	4,000円	1,500円		
	・危険度の高いスポーツ活動(アメリカンフットボール、山岳登山等)	D 9,000円		500万円	750万円	1,800円	1,000円		

※(財)スポーツ安全協会は、スポーツ及び社会教育活動の普及振興に寄与する目的で、旧文部省や(財)日本体育協会等の御尽力により設立された、営利を目的としない公益法人です。

平成  
16年度

# カムリウミスズメ保護観察会を開催します。

門川町に生息する天然記念物のカムリウミスズメの観察をとおして、門川町の自然環境についてそのすばらしさを再認識するとともに、その環境を守るためにできることを、おとなも子供も一緒になって考えてもらうことを目的とします。みなさんのご参加をお願いいたします。



内 容：現地でのカムリウミスズメ観察を中心とした野外活動を行います。

講 師：中村 豊さん(宮崎大学フロンティア科学実験総合センター勤務)

期 日：平成17年3月19日(土)午前10時～12時  
門川湾～びろう島周辺周遊観察

集 合 場 所：庵川漁港渡船功丸待合所

参 加 資 格：町内在住の小学3年生以上、ならびに門川町に通勤通学する高校生以上の方とします。

定 員：30名(高校生以上10名、児童生徒20名を目安とさせていただきます)  
先着順とさせていただきます。

参加費(渡船料)：高校生以上1,000円 児童生徒500円

申し込み方法：電話かファクスで下記に申し込んでください。

住所、氏名、生年月日、学校名、学年、電話番号、保護者氏名(児童生徒の場合)をお知らせください。

申し込み・お問合せ：門川町中央公民館 電話ファクス兼用0982-63-6060

担 当：窪田

平成16年度

## くらしの科学セミナー ～災害を考える～

災害に対する備えは日頃から必要といわれていますが、災害用品を店頭で見かけることは少なく、情報も限られています。

昨年は多くの台風上陸や新潟中越地震などの災害が相次ぎ、またスマトラ沖地震や津波の被害は災害の怖さを再認識させられました。

そこで、災害を知ることで、防災に対する心構えや準備について考えるための講演会を開催します。

### 新潟中越地震の 教訓について

講師 陸上自衛隊  
第43普通科第1中隊長 福岡 和博氏

日 時 平成17年3月7日(月)13:30～15:30

場 所 宮崎県延岡地方消費生活センター

受 講 料 無料

募集定員 50名(定員になり次第締め切ります。)

あらかじめ電話またはファクスで申し込んでください。

駐車場に限りがあります。なるべく公共交通機関をご利用ください。

お問い合わせ・申込先

宮崎県延岡地方消費生活センター 〒882-0812延岡市本小路39-3

☎・ファクス0982-31-0998



# すぐに役立つ防災知識 **その4**

災害が発生した場合、交通網が途絶え必要な物資が入手できない場合が想定されます。もしもの時に必要な必需品をそろえておきましょう。

## そろえておきたい物

### 非常食

(乾パン・缶詰・栄養補助食品・レトルト食品・ミネラルウォーター等)

注:高齢者には乾パンなどの硬いものはむきません

携帯ラジオ・懐中電灯・乾電池・缶切り・ナイフ・栓抜き・ライター・紙皿・紙コップ・タオル・ビニール袋・衣類・救急用品・生理用品など

また、公衆電話用の10円玉も用意しておくとう便利です。

以上の、非常持ち出し用品は最低でも3日分は用意しておきましょう

### 災害時の安否の確認は

災害時の安否の確認は、災害用伝言ダイヤル局番なし117を利用してください。

ダイヤルして、流れてくる案内に沿って操作すれば伝言の録音・再生ができます。

お問い合わせ 総務財政課 消防防災係 ☎63-1140(内線243)

## 予備自衛官補(一般・技能)募集のお知らせ

### 1. 受験資格等

#### (1) 日本国籍を有する次の方

	資格	受付期間	試験期日および合格発表
一般	18歳以上、34歳未満の方	平成17年 1月11日(火) ～4月8日(金)	平成17年4月16日(土) 17日(日)、18日(月) いずれか1日指定します。 合格発表 平成17年5月27日(水)
技能	18歳以上で国家免許資格を保有する技能に 応じ53～55歳未満の方(注1)		

注1:国家免許資格については別途お知らせします。

### 2. 試験種目及び内容

試験種目	一般	技能
筆記試験	国語、数学、社会等(択一式)、作文	小論文
口述試験	個別面接	
適性検査	予備自衛官補としての適性を判断する検査	
身体検査	身体検査の合格基準による	

連絡先 日向市原町4丁目(たばこ会館内)宮崎地方連絡部  
日向募集事務所 ☎0982-52-6914

# わたしたちの国民年金

## 一、公的年金のありがたさを家族全体で考えましよう。

現在の社会では、また、家族では公的年金「国民年金、厚生年金、共済年金」を受給していない家は皆無といっても言い過ぎではありません。仮に、公的年金制度がないとしたら、現在の後の生活はどうなっているでしょうか。家族の中で老人つまり父母が病気等で入院された場合は、その病院に支払う医療費等はあなた、つまり子供さんが支払いをしなくてはなりません。入院された家族に蓄えがあつて、自分の医療費等の支払いができる方は子供にたよることはないでしょうが、そのような方はあまりいないのではないかと思います。また、医療費等だけでは

ありません。年老いて仕事もない場合、また働くことができなければ年老いた父母の生活費も、子供が仕送り等して面倒を見ることになりません。自分の生活でせいっぱいであり、なかなか父母の生活費までの面倒を見ることは大変だと思えます。以上のようなことから公的年金があり、父母に対する生活費等の仕送りを社会全体で仕送りをしようとする制度が公的年金です。現在の年金受給者は、現役世代の年金保険料及び国庫金より生活費として仕送りを受けています。若い世代の方々も自分の老後の生活が安心してできるような、社会の年金制度より仕送りを受けられるように、現在の年金を正しく理解して未納期間のないよう納める努力をしてください。年金の保険料を納付して年金受給権を確保することにより、あなた

も老後に年金制度（社会全体）より仕送りを受けられる権利ができるのです。

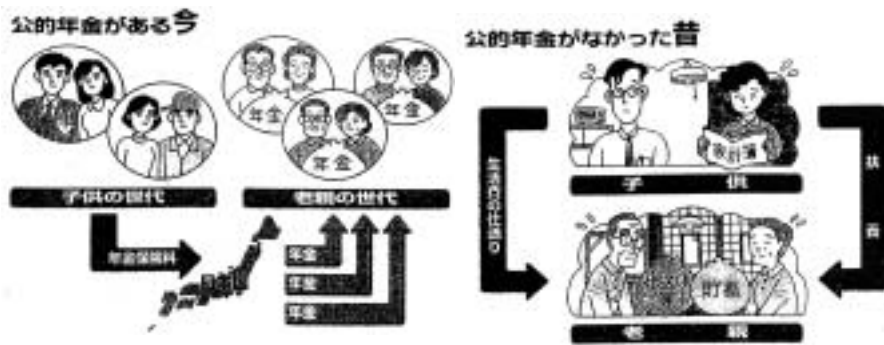

※公的年金は、第一号被保険者、第二号被保険者、第三号被保険者の三つに区分されています。今回は第三号被保険者について説明します。

第三号被保険者とは、厚生年金保険、共済組合に加入されている方に扶養されている配偶者のことをいいます。

第三号被保険者は、本人の届出により第三号被保険者と認定されてきました。現在はほとんどの方で第三号被保険者に該当される方は認定され、第三号被保険者となっておりますが、届出もれの方もおられるのではないかと思います。今回の制度改定により、第三号被保険者の届出もれの救済が制度化されました。

国民年金の第三号被保険者の届出もれがある場合、これまでは届出日から遡及して二年間しか認められていませんでしたが、今回の改定により、平成十七年四月一日以前の期間のうち、二年を超える期間についても、届出をすれば、国民年金保険料納付済期間と認められることとなります。第三号期間に不安のある方は、町役場の年金係に相談してください。

# 道路交通法の

# 一部改正について

～平成17年4月1日施行～

平成16年に道路交通法の一部が改正され、本年4月1日から、自動二輪車の二人乗り規制の見直しが施行されます。

## 自動二輪車の二人乗り規制の見直し

年齢20歳以上で、大型二輪免許又は普通二輪免許を受けていた期間が3年以上（当該免許の効力停止期間を除く。）の方は、高速道路・自動車専用道路において運転者以外の方を乗車させて運転することができるようになります。

法 第71条の4、第3、4項

## 交番だより



お問い合わせ

門川交番  
☎63-1442

二人乗りOK!

高速道路

## 二人乗り禁止違反の罰則引上げ

上記の条件に違反して大型自動二輪等の二人乗りをした者や、免許取得後1年未満であるにもかかわらず大型自動二輪車等の二人乗りをした者に対する罰金が引き上げられます。

### ○罰則

5万円以下の罰金～改正後 10万円以下の罰金

### ○違反点

1点～改正後 2点

### ○反則金

二輪 6千円～改正後 1万2千円

## 安全確保のための規定整備

- 警察官は、大型自動二輪車等の運転者が二人乗り違反をしていると認めるときは、その大型自動二輪車を停止させ、運転者に対し、運転免許証の提示を求められます。
- 大型自動二輪車等の運転者が二人乗り違反するおそれがあるときは、警察官は、道路における交通の危険を防止するため必要な措置をとることができます。

相手をだましてお金の振り込みを要求する

# 振り込め詐欺に注意

～振り込む前にまず相談を～

## オレオレ詐欺

電話で警察官や弁護士などを名乗り、あなたの身内の交通事故の示談金、妊娠中絶費用、借金の返済などと称してお金の振り込みを要求します。



## 架空請求



実際には事実のない

- ◎有料サイト利用料金
- ◎債権譲渡・債権回収代行
- ◎探偵調査処分料

等と称し、郵便文書やメールで請求書を送付してきます。

## 融資保証金名目の詐欺

- ◆借金の一本化
- ◆ブラックOK
- ◆全国どこでもOK

など、誇大広告を見て融資申し込みの電話をすると、保証金の振り込みを要求してきます。

## 架空請求

だまされない  
ポイント



- その日のうちに振り込まない
- 家族や警察に相談する
- 振り込みは一人でしない

気が動転することでだまされ易くなります。落ち着いて対応するために電話の近くの目に付く位置にこのページを貼ってください。

振り込め詐欺110番

「振り込め」を 憎んでストップ! ニ〜ココ  
**0985 (29) 2525**

宮崎県警察本部生活安全企画課



# 平成17年度国家公務員採用試験のお知らせ

<b>I 種 試験</b>	受験資格	①昭和47.4.2～昭和59.4.1生まれの者 ②昭和59.4.2以降生まれで平成18.3迄に大学卒業・卒業見込及び人事院が同等と認める者
	申込期間	4月1日（金）～4月8日（金）
	1次試験	5月1日（日）

<b>II 種 試験</b>	受験資格	①昭和51.4.2～昭和59.4.1生まれの者 ②昭和59.4.2以降生まれで平成18.3迄に大学・短大・高専を卒業・卒業見込及び人事院が同等と認める者
	申込期間	4月13日（水）～4月22日（金）
	1次試験	6月19日（日）

<b>国税専門官 採用試験</b>	受験資格	①昭和53.4.2～昭和59.4.1生まれの者 ②昭和59.4.2以降生まれで平成18.3迄に大学卒業・卒業見込及び人事院が同等と認める者
	申込期間	4月1日（金）～4月15日（金）
	1次試験	6月12日（日）

<b>労働基準 監督官 採用試験</b>	受験資格	①昭和51.4.2～昭和59.4.1生まれの者 ②昭和59.4.2以降生まれで平成18.3迄に大学卒業・卒業見込及び人事院が同等と認める者
	申込期間	4月1日（金）～4月15日（金）
	1次試験	6月12日（日）

<b>法務教官 採用試験</b>	受験資格	①昭和51.4.2～昭和59.4.1生まれの者 ②昭和59.4.2以降生まれで平成18.3迄に大学・短大・高専を卒業・卒業見込及び人事院が同等と認める者
	申込期間	4月1日（金）～4月15日（金）
	1次試験	6月12日（日）

<b>申込用紙の 請求方法</b>	返信用封筒（角形2号、140円分（国税専門官については120円分）の切手貼付、宛先明記）を同封した封筒に、請求する試験名を朱書きし、下記問い合わせ先へ送付してください。※2月8日（火）から配布。
-----------------------	---

お問い合わせ 人事院九州事務局第二課試験係  
〒812-0013 福岡市博多区博多駅東2-11-1  
☎092-431-7733

# 欽ちゃん球団 「ゴールデンゴールズ」

2/6～13の間、お倉ヶ浜球場で“欽ちゃん球団「ゴールデンゴールズ」”のキャンプが行われました。「グラウンドで笑いと感動のあるドラマを見せたい」との欽ちゃん（萩本欽一氏）の言葉どおり楽しい内容で、グラウンド外でも球場周辺では屋台が立ち、毎日のように球団との交流イベントがあったりと、手作り感たっぷりで、地域とのふれあいにあふれたキャンプでした。

また、2月8日の“欽トレ”（奉仕作業）では本町で「門川漁協港内清掃」や「稚鮎漁」に汗を流してもらいました。欽ちゃんの行くところ大勢の報道陣とファンが集まり、宮崎県はもとより門川町のPRや地域の活性化の一端となるのではないかと思います。



## お問い合わせ

門川町観光協会 ☎63-1140(内線256)

## 受講生の募集

講座名

カルチャー講座 フラワーアレンジメント教室

「あなたの手で花と緑をステキに飾ってみませんか」

日 時 平成17年3月23日(水)

10時～12時

定 員 20名(申込順)

受講料 2,300円

(材料費込)

申込締切 3月16日(水)

会場・申込先・問い合わせ先

延岡地域職業訓練センター

〒889-0513

延岡市土々呂町

4丁目4390-1

お電話でお申し込みください

☎0982(37)7788

## ルピナスパーク

(児湯郡高鍋町 県立農業大学校となり)

ルピナスパークでは平成17年3月に次の教室を開催します。

事前に予約申込が必要です、次の問い合わせ先までご連絡く

ださい。

◎ガーデニング教室

【花壇づくり】

(講師/松浦 徳光先生)

期 日 17年3月13日(日)

内 容 宿根草の花壇づくり

【宿根草の増やし方と

管理について】

参加費用 1,000円

時 間 13時～15時

募集人員 20名

☆参加費用には、材料費が含まれます。

☆場所/フラワーハウス前の花壇

☆教室の受付は平成17年2月14

日(月曜日)より開始します。

問い合わせ先へ主催

県立農業大学校 農業総合研修

センター

☎0983(23)7447

受付時間 月～金

8時30分～5時

# CALENDAR

## 3月のカレンダー

平成17年2月14日現在

日	月	火	水	木	金	土
		1	2	3	4	5
				とまと教室閉講式 (10:00~15:00 中央公民館)  3B体操教室 (19:00~20:30 中央公民館)	門小お別れ遠足 (9:00~向ヶ浜)  五十鈴小お別れ遠足 (8:40~15:00 海浜総合公園)	
6	7	8	9	10	11	12
かどがわ日曜朝市 (7:00~9:00 役場駐車場) 中村地区子ども 健康チャレンジ塾 (10:00~15:00 中村公民館)		パーフェクト メニュー実践教室 (10:00~15:00 中央公民館)	ベビービクス (10:30~11:30 子育て支援センター) 行政相談日 (10:00~15:00 総合福祉センター)  草小お別れ遠足 (心の杜公園)		西門中お別れ遠足 (裏山登山)  西門小お別れ遠足 (学校前河川敷)  門中お別れ遠足 (学年別)	男性料理教室 (9:30~中央公民館)  3B体操教室 (13:30~15:00 中央公民館)
13	14	15	16	17	18	19
			1歳6ヶ月児健診 【H15年8・9月生児】 (13:30~総合 福祉センター)	町内中学校卒業式  親子で遊ぼう (10:00~11:30 子育て支援センター)  3B体操教室 (19:00~20:30 中央公民館)		
20	21	22	23	24	25	26
春分の日 かどがわ日曜朝市 (7:00~9:00 役場駐車場)	振替休日		妊婦教室 (13:30~15:00 役場宿直室)	町内小学校卒業式	町内小・中学校 3学期修了式  3B体操教室 (13:30~15:00 中央公民館)	
27	28	30	31			
			乳児健診 【H16年7・8月生児】 (13:30~14:30 総合福祉センター)			

## ～やっちみろや健康づくりプラン21～ 『健康づくりは食事から』

『やっちみろや健康づくりプラン21』が、町民の皆さん方の手によって策定され2年目が終わろうとしておりますが、個人でやれること、また地域でやれることの具体的実践計画をどれだけクリアしているのでしょうか？このコーナーは、行政でやるべきことの一環として、パーフェクトメニューや魚・野菜料理の紹介、特に『食』部門のPRとして掲載しております。今回は2月17日に行われました『ヘルスサポーター21』事業時の参加者用パーフェクトメニュー試食として作りました献立を掲載します。



材  
料  
作  
り  
方  
(1人分)

### 1. 揚げ物二種(材料1人分)

材料(1人分) 赤群/〇鰯30g、※魚ミンチ30g 青群/※人参5g、※ごぼう5g、※いんげん5g、グリーンボール40g  
黄群/〇カレー粉適宜、〇片栗粉適宜、揚げ油適量

#### 【作り方】

1. 片栗粉にカレー粉を混ぜ、三枚におろした鰯にまぶし、カラリと揚げる。
2. ささがきにした人参とごぼう、いんげんをすり身に混ぜ合わせて中温の油で揚げる。
3. キャベツはせん切りにし、塩少々をまぶしてしばらくおき水気をしぼる。

### 2. 洋風呉汁(材料1人分)

材料(1人分) 赤群/大豆(乾)7g、油揚げ5g、牛乳100g 青群/まいたけ15g、こねぎ5g 黄群/出し汁50g、味噌10g

#### 【作り方】

1. 大豆は洗って一晩水に浸し、ザルに上げて水気をきり、牛乳とともにミキサーにかける。
2. 油揚げはキッチンペーパーで油をふきとり短冊切りにし、まいたけは小房にほぐす。
3. 鍋に出し汁を入れ油揚げ、まいたけを入れて煮る。火が通ったら(1)を鍋に加え沸騰直前に、ねぎの小口切りと味噌を加えて火を止める。

### 3. ひじきの炒め煮(材料1人分)

材料(1人分) 赤群/水煮大豆20g、鶏レバー6g 青群/ひじき(乾)2g、人参10g、椎茸(戻)5g 黄群/サラダ油1g、濃口しょう油3g、砂糖3g、みりん3g

#### 【作り方】

1. 鶏レバーは塩水で洗う、ひじきは水で戻し水気をきる。人参、椎茸は細切りする。
2. 鶏レバーを炒め、他の材料と一緒に煮る。

### 4. 小松菜のごま酢和え(1人分)

材料(1人分) 赤群/ごま5g 青群/小松菜40g、生椎茸15g 黄群/※(出汁12g、みりん1.5g、しょう油1g)〇(しょう油3g、酢2g、砂糖3g)

#### 【作り方】

1. 小松菜は熱湯でゆでて冷水に取り水気を絞り、3cm長さに切り、分量外のしょう油を適量を振って再度しぼる。
2. 椎茸は石づきを取り除き薄切りにし、鍋に※印の調味料を煮立てて、煮含め、ザルに上げて汁気をきる。
3. ごまは臼ですり鉢でよくすり、〇印の調味料を加えてすり混ぜ、ごま酢をつくる。(1)(2)をごま酢で和える。

### 5. 果物・漬物・ご飯

材料(1人分) 青群/いちご40g、かぶの糖漬け20g、人参の糖漬け10g 黄群/ご飯100g

※献立作成：江川博子(門川町食生活改善推進員協議会)

1食目安	蛋白質	カリウム	ビタミンC	鉄	ナイアシン	ビタミンD	ビタミンA	ビタミンB1	ビタミンB2	カルシウム	リン	食物繊維	炭水化物	脂質	エネルギー
	30g	1,300mg	40mg	4.0mg	6.0mg	1.0μg	210μg	0.40mg	0.50mg	300mg	300mg	10g	80g	14g	600kcal
献立総量	32.1	1,483	72	6.5	9.3	3.8	1,492	0.44	0.74	483	544	10.2	72	21	601

今月の  
納期

●集合税

10期

納期内に納入しましょう!!

### ●町内人口

2月1日現在人口

男	女	計	世帯数
9,049 (9,048)	10,200 (10,184)	19,249 (19,232)	6,892 (6,879)

※( )内は前月



町報 かどがわ

発行日/平成17年3月1日

発行編集/門川町役場 総務財政課

〒889-0696 宮崎県東臼杵郡門川町本町1-1

TEL(0982)63-1140(代) FAX(0982)63-1356

印刷/ヤマシタ印刷

「町報かどがわ」についてのご意見・ご希望は総務財政課までハガキかFAXでお送りください。