

広報 がどがわ



令和6年

1

2024 January
No.743

◎今月号の主な内容

門川町公式LINEのリニューアル・・・・・・・・・・・・・・・・・・・・・・4
第41回読書感想文コンクール最優秀賞作品・・・12～14

謹んで新春のごあいさつを申し上げます

新年あけましておめでとうございませう。

令和6年の新春を迎えるにあたり、町民の皆様のご多幸とご健勝をお祈り申し上げますとともに、日頃より町政にお寄せいただきありがとうございますご支援とご協力に対し、心から感謝申し上げます。

さて、新型コロナウイルス感染症も5類感染症への移行に伴いコロナ禍前の生活に戻りつつ

あるものの、ロシアによるウクライナ侵攻の長期化は、エネルギーや原材料価格の高騰に繋がっており、住民生活への影響が続いております。

加えて、少子高齢化の進行、経済構造の変化、デジタル社会への対応など私たちを取り巻く情勢は日々変化を続けております。

このような状況の中、本町におきましても社会の変化を的確

にとらえ、スピード感をもって各種施策を実現していくことが求められています。

私も町政を担わせていただき3年目を迎えます。多くの行政課題が山積しておりますが、これまで町民の皆様との意見交換でいただきました声を町政に反映させ、町民の生活を向上させるよう町政運営に努めて参ります。

その中で、重点施策として本町の基幹産業である農林水産業そして地元産業の振興と後継者育成、新たな雇用の場の創出、災害に強い町を目指し防災対策の強化、国道388号や加草中村線などの幹線道路のインフラ整備、西門川地域の活性化、仕事と子育てが両立できる環境づくりと将来の主役である子どもたちの心と体を豊かに育てるための施策、一人をみんなで支える地域共存社会の実現、広域的な視野に立った地域医療体制の充実に向けて、職員並びに町議会の皆様とともに取り組み、「笑

顔あふれるまちづくり」「夢と希望のもてるまちづくり」を進めて参ります。

本町を着実に発展させていくためには、町民の皆様一人ひとりの声を大切に、町民の皆様とともに施策実現に向けて歩むことが必要であります。今後も、町政に対しての引き続きのご支援ご協力をお願い致します。

新しい年が、町民の皆様方にとりまして輝かしい1年となりますよう心からご祈念申し上げます。年頭のご挨拶といたします。



でまいります。

結びに、本年が、皆さまにとりまして実り多き年になりますことをご祈念申し上げます。年頭のごあいさつといたします。

行政



門川町長
山室 浩二

令和6年



議会



門川町議会議長
森 誠一

謹賀新年

新年あけましておめでとうございませう。

町民の皆様におかれましては、お健やかに初春をお迎えのこととお慶び申し上げます。

日頃から、議会に対しまして深いご理解と温かいご支援を賜り、心から感謝申し上げます。

さて、昨年の状況を振り返りますと、ここ数年、猛威を振る

っております新型コロナウイルス感染症が5類に引き下げられ、ようやく社会全体が「脱コロナ」を目指し、コロナ以前の活動に戻ってまいりました。昨

年は、各種イベントも復活し、社会全体に明るさが戻ってきたように感じられます。本町議会でも、傍聴席の人数制限を廃止し、検温・消毒機械も撤収し、

議場の中はコロナ前の状況に戻

このような中、本町議会では、昨年2月19日に町議会議員選挙が行われ、新たなメンバーで議会運営をスタートすることとなりました。

新しく若返った議員でスタートするにあたり、「開かれた議会」、「町民の声を聴く議会」を実現するために議会改革特別委員会を立ち上げたところであります。これからは、議会報告会のあり方や、議会活動の多様な情報発信方法等を研究してまいりますとともに、様々な課題に対しましても真摯に向き合い、一つひとつの解決に努めて行き、信頼される議会に取り組ん

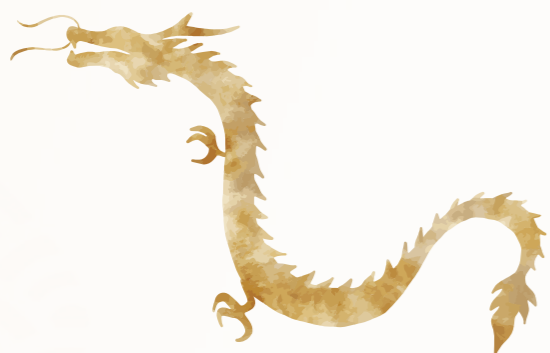

門川町 公式LINE リニューアル!! 友だち募集中



①QRコード



上のQRコードをスマホで読み込み、「追加」ボタンを押して追加してください。

②ID検索

@kadogawacho

LINEの検索窓に【@kadogawacho】を入力し、「追加」ボタンを押して追加してください。

お友だちに追加したら、まずは「メインメニュー」画面から「属性登録」をタップし、自分の欲しい情報にチェック✓
今後は、ごみの分別チャットボット機能や、周辺施設検索機能を追加予定!!

※QRコードは株式会社デンソーウェーブの登録商標です。

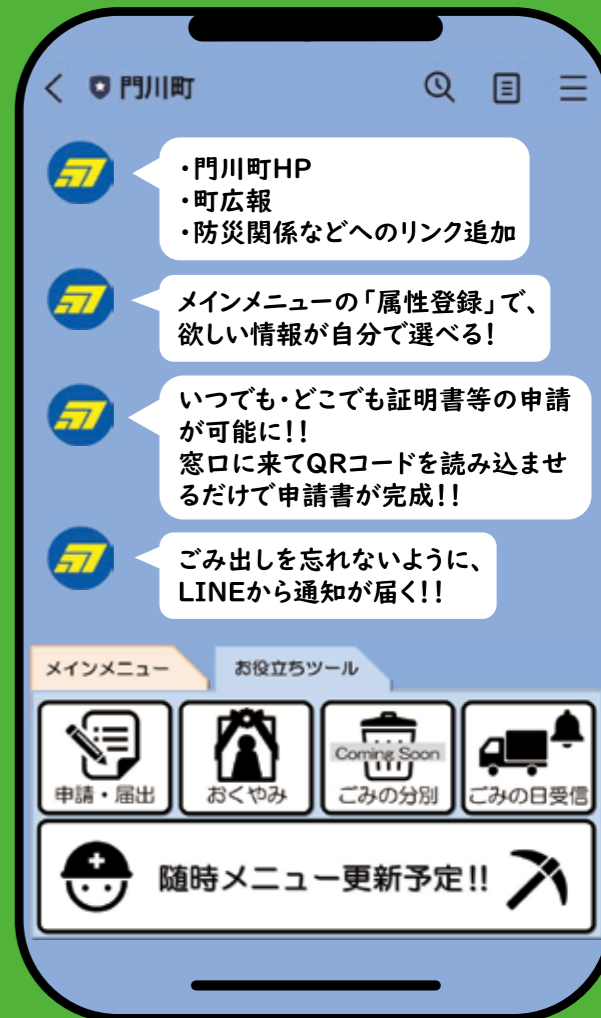

高鍋信用金庫様より

寄付をいただきました

11月22日(水)に高鍋信用金庫様より、子どもたちの「未来」を応援するための寄付をいただきました。
高鍋信用金庫様では、子どもたちのために、県内の市町村へ教育資材等の支援を行っておられます。



本町にいただいた寄付につきましては、町内小中学校の授業で使用する教材購入等に活用して参ります。
この度の寄付につきまして、心より御礼申し上げます。

前門川町長の安田 修様より

寄付をいただきました

12月8日(金)に、平成22年4月から令和4年4月にわたり門川町長を務められた安田修様より寄付をいただきました。
この寄付は、子どもたちの教育に役立ててもらいたいとの安田様からの申し出を受け、「ふるさと



門川応援資金」と銘打ち、町内の小・中学校と門川高等学校の5校へそれぞれ贈呈されました。
いただいた寄付につきましては、各学校において、さらなる教育活動の充実化に活用して参ります。
この度の寄付につきまして、心より御礼申し上げます。



わんぱく芸術家 ～一人ひとりが主人公～ 防波堤をキャンパスに大切なふるさとを描きました

11月15日(水)、町内小学校6年生の154名による「わんぱく芸術家～一人ひとりが主人公～」事業(庵川地区防波堤の壁画制作事業)が行われました。
「いつまでも大切にしたいわがわがのふるさと」がテーマに、長さ約



草川小学校



制作の様子



五十鈴小学校



門川小学校

150メートル・高さ約1.6メートルの防波堤をキャンパスに壁画を制作。子どもたちは門川の海や魚、町のマスコットキャラクターのかどっぴーや観光名所の乙島など門川町の自然や文化を題材にした個性豊かな壁画をそれぞれ描き上げました。
子どもたちのふるさとへの思いがあふれる壁画をぜひ間近でご覧ください。
なお、壁画制作当日は一部交通規制を行い、ご迷惑をおかけしましたが、多くの方々のご理解とご協力をいただきましたことにお礼申し上げます。

マイナンバーカード窓口休日開庁について

【休日開設日】事前の電話予約が必要です。
1月28日(日) 午前9時から午前11時まで

○商品券2,000円分受取対象の方は2月末までにマイナンバーカードをお受け取りください

【対象者】門川町に住民登録があり、令和5年4月1日から令和5年12月28日までに初めてマイナンバーカードを申請された方。

【配布方法】マイナンバーカードを交付する際に、門川町商工会商品券2,000円分を呈します。

【受取期限】令和6年2月29日(木)まで



(予約受付・問合せ先)
平日8:30~17:00 町民課町民窓口係 ☎63-1140 (内線2122)

お詫びと訂正

広報かどがわ12月号に掲載しました「(一社)門川町観光協会 事務局長募集のお知らせ」の記事で、募集期間に誤りがありました。正しくは次のとおりです。お詫びして訂正いたします。申し訳ございませんでした。
(誤) 応募開始2024年12月1日(金) ~ (正) 応募開始2023年12月1日(金) ~

町長と町民の意見交換の日

～夢と希望がもてる町について語ろう～

<開催日時>令和6年1月21日(日曜日)(午前10:00~12:00)

<開催場所>門川町役場 町長室(庁舎2階)

<対象者>門川町在住の方(中学生以上)※中学生、高校生は保護者同伴

<対話時間>午前10:00~12:00まで(1名あたり25分間以内、同伴者は2名まで)

<参加申込>1月15日(月)までに参加申込書に必要事項を記入し、郵送、FAXまたはご持参により門川町役場総務課までお申し込みください。参加申込書は門川町HPよりダウンロードしていただくか、門川町役場総務課もしくは総合案内窓口にて配布します。

こちらからオンラインでもお申込みできます。



<注意事項>1日の定員は4名です。

個人的な相談内容はお受けできません。

<問合せ先>門川町役場 総務課 ☎0982-63-1140

2月の開催につきましては次号の広報かどがわまたはHPにてお知らせいたします。



令和6年 門川町消防出初式について

令和6年の消防出初式におきましては、下記のとおり開催します。

○日時:令和6年1月4日(木) 午前9時00分~午前11時00分

○会場:門川町海浜総合公園 中央広場

※雨天時には午前9時より門川町総合文化会館にて式典のみ行います。

※実施内容については一部変更し、豚汁の配布についても行いません。

【問合せ先】門川町役場 総務課 消防防災係 ☎63-1140



消防団バイク隊の合同研修が行われました!

11月19日(日)に延岡市延陵自動車学校において、延岡警察署白バイ隊員の指導の下、延岡市消防団赤バイ隊との合同研修会が行われました。研修内容としては、自動車学校の教習コースを利用したスラローム走行や草地を利用した悪路での走行等を繰り返し行い、活動に必要な技能の習得に励んでいました。



日向東白杵情報 師走祭り

令和6年1月19日(金)から21日(日)の3日間にわたる日程で「師走祭り」が開催されます。

このお祭りは、約90km離れた美郷町南郷の神門神社と木城町の比木神社が合同で斎行する極めて特異な形式の祭りであり、異国の地で離れ離れで祀られている百済王族である禎嘉王(ていかおう)とその息子の福智王(ふくちおう)が年に一度3日間かけて対面する儀式として1300年余りにわたり連続と受け継がれています。

比木神社の一行が神門神社に向かう「上りまし」では、夕闇迫る神門神社付近で天をも焦がさんばかりのかがり火を焚いて王子を迎え、「中日」には神樂が奉納され、一行が帰路につく「下りまし」の際には、「オサラバ」と称して、ヘグロ(墨)を顔に塗り、ショウケ(竹で編んだザル)などを振って送る習わしも見られるなど、地域住民の素朴な信仰形態が見られます。

【日時】令和6年1月19日(金)から21日(日)

【場所】美郷町南郷神門

【問合せ先】師走祭り実行委員会
(美郷町役場南郷地域課内)
TEL 0982-59-1600
FAX 0982-59-1119



第62回延岡西日本マラソン

延岡西日本マラソン 沿道での声援について

- 延岡市をスタートし、門川町を経て日向市を折返す「第62回延岡西日本マラソン」が2月11日(日)に開催されます。
- 前回大会に引き続き、今大会はJMCシリーズ男子グレード3の大会として、8時35分にスタートするため好記録が期待されます。
- この大会は、これまで日本のマラソン界を代表する選手が多数出場した歴史があり、今回も全国の実業団から有力な選手が出走するほか、地元の選手も数多く出場します。
- 選手にとって皆さんの応援は大きな励みとなりますので、沿道ではたくさんのご声援をお願いいたします。
- また、沖縄を除く九州7県にて生放送または中継録画放送がなされ、白熱したレースとともに、番組の中で本市(町)も紹介されます。
- なお、選手の通過時間に合わせて行われる交通規制にもご協力ください。

※スタート時間の変更に伴い選手通過時間や交通規制時間等が例年と大きく異なるため、この部分については特にご周知いただきますようよろしくお願いいたします。

- **テレビ放映** 2月11日(日) 08:30~11:00(生放送)
12:00~14:30(中継録画放送)

(参考)

生放送:UMKテレビ宮崎、TNCテレビ西日本、サガテレビ、KTNテレビ長崎、
TKUテレビ熊本、KTS鹿児島テレビ
中継録画放送:TOSテレビ大分

● 通過地点と先頭の通過予定時刻

スタート	延岡市役所前	08:35
5km	延岡市平原町	08:50
10km	延岡市土々呂町	09:06
15km	門川町尾末	09:21
20km	日向市日知屋	09:37
折返し点	日向市原町	09:42
25km	日向市細島港入口	09:52
30km	門川町加草	10:08
35km	延岡市松原町	10:23
40km	延岡市伊達町	10:39
フィニッシュ	延岡市役所	10:45

※日向市と門川町は国道10号がコースとなります。



● 問合せ先

延岡西日本マラソン大会事務局(延岡市教育委員会保健体育課内)
担当 長野 ☎0982-22-7038

参加者募集 第37回 かどがわ健康ロードレース大会

走って健康!
春の遠見路でいい汗かこう!

■令和6年3月24日(日) [開会式] 午前8時30分

■門川海浜総合公園を発着とする特別コース

種目	参加料
1kmの部	親子ジョギング 2,000円
2kmの部	男女別 小学3・4年生、5・6年生 1,000円
3kmの部	男女別 中学生 1,000円
5kmの部	男女別 一般【29歳以下(高校生含)、30歳代、 40歳代、50歳代、60歳代、70歳以上】 (高校生) 2,000円
10kmの部	男女別 一般【29歳以下(高校生含)、30歳代、 40歳代、50歳代、60歳代、70歳以上】 (一般) 3,000円

- 申込締切** ○窓口・郵便振替 令和5年12月15日(金)~令和6年1月31日(水)
○インターネット 令和5年12月15日(金)~令和6年1月31日(水)

- 申込方法** ①役場教育課窓口(役場2階)
②郵便局(リーフレットの払込取扱投票に郵便振込)
③インターネット(ユニバーサルフィールド、RUNNET)
※団体での申し込みを希望される場合は、団体用データがございますので以下の問合せ先までご連絡ください。

- 参加資格** (1)全種目とも健康に自信がある人。
(2)小学生については、保護者又は指導者が引率可能な人。

参加者全員に参加賞・昼食券・温泉入浴券・記録証をプレゼント!! お楽しみ抽選会も同日開催!!

【問合せ先】 ☎889-0696 東臼杵郡門川町平城東1番1号(門川町教育委員会 教育課内)
かどがわ健康ロードレース大会 実行委員会事務局 ☎63-1140(内線2261) FAX:63-5349

ボランティアスタッフ募集



~ボランティア募集要項~

- 【募集期間】 令和5年12月1日~令和6年1月31日
【大会従事時間】 7:30~13:00ごろ ※終了時間は前後する可能性があります
【内容】 走路観察員、園内走路観察、チップ回収など
【募集人員】 50名程度(学生のボランティアも大歓迎です!)
【その他】 大会終了後、ボランティア証明書を発行することができます。

【問合せ先】 門川町教育委員会 教育課 社会教育係
☎0982-63-1140(内線2261・2262) FAX:0982-63-5349

親子で一緒に楽しもう!

ムジタンツ 0歳からの音楽会

動いてもOK

笑ってもOK

泣いても大丈夫



ピアノやヴァイオリンとダンスの音楽会!
じっと座って聴くだけが音楽じゃない!
クラシック音楽を聴いて、踊って、みんなで楽しんじゃおう!

ベビーカーのまま入場OK!
おむつ替えスペースあり!授乳室あり!

来場時にお困りの事があつたら
保育専用スタッフがサポートいたします!

日時・会場

1月20日 土曜日 11:00-12:00
【門川町】門川町総合文化会館

1月21日 日曜日 11:00-12:00
【延岡市】野口遵記念館

入場料

未就学児 無料
小学生以上 500円(全席自由)

プログラム

- ・生演奏によって準備運動!?
- ・音楽の仕組みを探検!
- ・音楽と物語「眠りの森の美女」
- ※都合により曲目が変更になる可能性があります。

ムジタンツ

「ムジタンツ」は、音楽(music)とダンス(tanz)を組み合わせで作った言葉。音楽の酒井雅代と身体表現の山崎朋、そしてその仲間たちによるワークショップ型プログラム。2018年より東京藝術大学で活動を開始し様々な場でプログラムを実施している。



出演

ムジタンツのメンバー

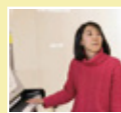

ピアノ
さかい まさよ
酒井 雅代
桐朋学園大学、同研究科修了(ピアノ/専攻)
東京藝術大学大学院音楽学専攻音楽環境創造研究科博士課程在籍



ダンス
やまざき とも
山崎 朋
東京藝術大学音楽学部音楽環境創造科卒業/同大学院音楽文化学専攻技術環境創造分野修了



ヴァイオリン
やまぐち じゅんこ
山口 順子
桐朋学園大学音楽部修了

劇団かどっこ



門川町総合文化会館でこども演劇講座として2011年開講し、地元の小中高生を中心に高齢者や社会人も参加している。

チケット発売日 **11月18日 土曜日**

チケット取扱い 門川町総合文化会館/野口遵記念館/延岡総合文化センター/日向市文化交流センター

お問合せ先 門川公演(門川総合文化会館) 0982-63-0002
延岡公演(延岡総合文化センター) 0982-22-1855

主催:(公財)のへおか文化事業団/(公財)門川ふるさと文化財団/(公財)日向文化振興事業団/(公財)旭化成ひむか文化財団 助成:アーツカウンシルみやざき 後援:宮崎県

おんせん通信 - 1月号 -

イベント情報

1/20 新春落語会開催!
- 柱大黒とゆかいなこども達 -



時間: 14時~15時 場所: 多目的ホール
料金: 入浴料のみ
主催: 一般社団法人 門川町観光協会

入浴料

大人(高校生以上): 520円
中学生・障がい者: 310円
子ども(4歳~小学生): 200円

みなさまの“声”をもとに改善しました!



マッサージ機が人目につくところにあるので、利用しづらいです。

仕切りを設置しました!

窓際に通路から見えないマッサージコーナーを準備しました。ぜひご利用ください。

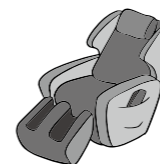

新しいメニューが増えました!

NEW

ジューシーなお肉が美味!

肉うどん 700円(税込)



サクサクのカツとカレーの組み合わせが絶妙!

カツカレー 850円(税込)



【問合せ先】かどがわ温泉心の杜: ☎63-7780 地域振興課: ☎63-1140



協力隊通信

2024.1 Vol.7

地域おこし協力隊制度とは、都市部から地方へ移住し農業・漁業への従事や地域PRその他地域課題の解決などの様々な「地域協力活動」を行いながら、最終的にはその地域への定住を目指す国の制度です。

今回の通信は私が書きました!
田中 俊介



秋は門川町各地で祭りやイベントがあり町全体が盛り上がりましたね。観光協会が行ったイベントの紹介をします。五十鈴川でのカヤック体験は初めての試みで何度も準備・安全確認を行い当日は無事ケガもなく楽しい2日間になりました。



五十鈴川でのカヤック体験
多くのご参加ありがとうございました

津々良トレッキングは3回目の開催となりますが地区の方が新ルート開設、ゴール地点には協力隊OB佐藤さんが「西門川産」自然薯・しいたけ・ぎんなん・米の対面販売を行って頂き参加者さん・地区の方々にも、とても好評でした。今後も皆様と繋がり楽しいイベントを企画していけるよう頑張りますので宜しくお願ひ致します。門川駅のイルミネーションも楽しんで下さいね。(点灯は1/8迄)



津々良のお滝さん
次の開催は春頃を
予定しています!

小学校低学年の部 最優秀賞

ご先祖さまからきみへ

草川小学校二年 土井 相奈



「いのちをつないでくれてありがとう...」

あたり前じゃなかったんだと、この本を読んで気づきました。

「この本は、おじいちゃんとお母さん...」

もよろこんでもらえるようにがんばりたいです。

「ご先祖さま、いつも見まもってくれてありがとう...」

小学校中学年の部 最優秀賞

すてきなおもいで

草川小学校三年 請関 瑚夏



わたしには、二人のおじいちゃんがいる。お父さんの方のおじいちゃん、魚つりが大スキです。

この本の表紙には、おじいちゃんとお母さんが手をつないで笑顔で見つめ合っている様子がかかれています。

たことが書かれてありました。冬には、おじいちゃんや子どものときにすきだった物語を聞かせてもらって、お母さんが悲しそうな顔を...」

うえんに来てくれて、二人とも、「ご夏、がんばれ。」と声をかけてくれます。

小学校高学年の部 最優秀賞

世界の食料危機を学ぶ

門川小学校五年 黒木 愛峨



フードドライブを知っていますか。町中でも、このフードドライブの旗を見かけることがあります。

イブやフードバンクの活動が報道されているのを見ることがふえました。

この本には、食料危機の原因は、貧困や経済格差、紛争など、二〇二〇年からのコロナ禍により食料危機は、益々深刻化していることが書かれていました。

しかし、日本でも日々の食事に困っている家庭はたくさんあります。

日本には、おじいちゃんとお母さん、おじいちゃんとお母さんが手をつないで笑顔で見つめ合っている様子がかかれています。

例え、社会の問題を自分事としてとらえる、毎日使う電気に関心を持つ、消費期限と賞味期限のちがいを理解する、などはほくにもすぐできることです。

食料危機を解決するために、ほくができることは何だろう。本を読みながら考えてみると、実行できることが意外とたくさんあると思えました。

令和5年度

わたしたちの思いを語る会

●とき 令和6年1月13日(土) 9:30~12:00

●ところ 門川町総合文化会館 大ホール



【個人の部】

学校名	学年	氏名	題名
門川小学校	5年	小田莉愛奈	わたしが育った町、門川
草川小学校	5年	工藤 蒼斗	門川町とつなぐ未来
五十鈴小学校	5年	後藤 陽菜	臼太鼓の伝統が続くように
門川中学校	2年	松本 杏音	私の未来
門川高等学校	2年	染田美津妃	私と門川高校

【グループの部】

グループ名	題名
草川小学校 5年	門川町のこれからの工業生産
ボランティアクラブ「Happiness」	ボランティアクラブ「Happiness」今年度の取組について
門川高等学校 果樹班	フィンガータイムの産地化を目指して～門川町での産官学交流の取り組み～
門川高等学校 門高放送部台湾支部	結ぶおみやげ～作って楽しい、食べておいしい、どこでもできてここしかできない～

【特別発表】門川町中学生英語研修派遣事業参加者による成果発表

子どもたちのふるさとへの思いや抱負、
将来の夢や学習の成果などを
ぜひお聞きください！

●主催 門川町教育委員会
●問合せ先 門川町教育委員会 教育課 学校教育係
☎0982-63-1140

第23回宮崎県障がい者スポーツ大会 出場者募集

第23回宮崎県障がい者スポーツ大会の期日が決定しました。つきましては、出場者の募集を次のとおり開始いたします。※参加申込書については、福祉課の窓口に取りに来ていただくか、町のホームページからダウンロードしてご記入ください。

【開催期日】 令和6年5月12日(日) 【場所】 ひなた宮崎県総合運動公園、宮崎市生目の杜運動公園 ほか
【応募締切】 令和6年1月26日(金) 厳守
【申込み先】 門川町役場 福祉課障がい福祉係 ☎0982-63-1140 (内線2136)

《開催競技》

	競技種目	身体の部	知的の部	精神の部
	県・全国大会 実施競技	陸上競技	○	○
水泳		○	○	
アーチェリー		○		
卓球		○	○	○
フライングディスク		○	○	
ボッチャ		○		
ボウリング			○	
県大会のみ	バレーボール			○
	ミニバレーボール			○
	グラウンド・ゴルフ			○

※ボッチャ競技は、身体障がい者(肢体不自由)で、車椅子・立位のための競技とします。
※提出期限を過ぎた申し込みは、運営上、受け付けられません。
※当日は、各会場にテレビ、新聞等の報道機関が来場し、選手の氏名、障害区分、写真、映像等がテレビや新聞等で報道されることが予想されますので、あらかじめご了承ください。

福祉課 障がい福祉係

「おすそ分け」のことなんだろうなと思いましたが、食べられるのに捨てられてしまう食品を必要とする組しきや人へとシェアすること、日本人は昔から家族や親戚、ご近所の人達としてきたことでも、でもかく家族がふえたことや地域との関わりがうすくなっていることで、このおすそ分けの文化が変わってきているのです。ぼくはこの本を読んだことで、今まで知らなかった食料危機の問題が、こんなにも自分の身近なことなんだということが気づくことができました。



(読んだ本「食べものがたりない! 食料危機問題がわかる本」)

僕がこの本を読もうと思ったのは、母に勧められたからです。この本を読み終えた日、僕の家の夕食はバーベキューでした。バーベキューの材料には牛肉、豚肉、とり肉、エビ、野菜などがありました。日本の人口は約一億二千万人、そのほとんどが、一日三回、肉やその加工品を食べて生活しています。それが、毎日続きます。その肉はどこからきているのでしょうか。この本には、僕たちが知らない、生きこいる牛や豚が、スーパーマーケットで白いトレーののって並べられる、その「あいだ」が書かれていきます。確かに、毎日食卓や給食で食べている肉なのに、そ



中学校の部 最優秀賞
門川中学校 一年 安田 創

れがどうやってできているのかを僕は知りませんでした。昔から日本では、自然界のすべには神様が宿っていると考えられていたもので、動物の肉を食べるのは「不浄」つまり、汚れているとされてきました。肉食が盛んになったのは、戦後からだそうです。さて、お肉はどこからやってくるのか。筆者は「東京都中央卸売市場」一般的には「芝浦と場」と呼ばれる場所に取材に行っています。「と場」の「と」とは、「屠」と書き、動物を神様に捧げるため殺して生贄にするという意味があります。芝浦と場は、牛や豚を解体する場所です。全国にと場はありますが、芝浦と場が日本一の規模です。芝浦と場には、平均で一日に牛が三百五十頭、豚が千二百頭運ばれてきます。全国から運ばれてきた牛や豚は、係留所と呼ばれる場所で最後の夜を過ごします。明日には死んでしまいます。僕は、この場面を少し本を読むのをやめたくなりました。かわいそうだなと思ったからです。でも最初に書いたように、僕たちはみんな毎日のように肉を食べています。そして、少しでもおいしくてやわらかくなるように、たくさんの子供を産むように、品種改良してきたのも人間です。かわいそうでも僕たちが肉を食べるためには、

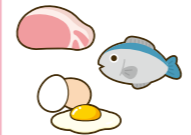

牛や豚を殺さなければいけません。世の中には、たくさんの方があります。例えば、僕の父は農業をしていて、花や野菜を作っています。祖父は鉄工所で働き、友達のお父さんは建築の仕事をしています。僕たちは父たちのような、農家の方がいるおかげで野菜やお米を食べることができ、友達のお父さんのおかげで、建物を建てる方がいるおかげで、家に住むことができ、畜産を仕事にする方や、生き物を解体する人たちのおかげで肉を食べることが出来ます。「世界には数えきれない「誰か」がいて、だから、僕たちの生活は続いている。僕は、この本に書かれているこの一文が一番心に残りました。芝浦と場で働く人々は、食べられるところ、使えるところは徹底して使う。肉の一切れも無駄にしないと言っていて驚いています。二十年度の調べによると、日本の食品ロス量は五百二十万トンにもなっているそうです。僕も時々ですが、家の食事を残してしまうことがあります。でもこれからは、「いのちを食べる」ということを思い出して、食事をしたいと思えます。(読んだ本「いのちの食べかた」)



■ 新刊・話題の本

ここで紹介しているのは、ほんの一部です。随時、新着本が入ってきていますので図書館をご覧ください。

一般書		
実用書	図説 中世島津氏 夜のお店解剖図鑑 地図で読み解く日本の島 「サイバーセキュリティ、マジわからん」と思ったときに読む本 エssenシャルワーカー ～社会に不可欠な仕事なのに、なぜ安く使われるのか～	新名 一仁／編著 高橋 哲史／著 長嶋 俊介／監修 大久保 隆夫／著 田中 洋子／編著
文芸書	マリスアングル (姫川玲子シリーズ) 黒い絵 野火、奔る(弥勒シリーズ) ともぐい 真夜中法律事務所	誉田 哲也／著 原田 マハ／著 あさの あつこ／著 河崎 秋子／著 五十嵐 律人著

児童書		
えほん	まるごとうちゅうカレー ペンギンたんけんたい あのひはもうすぐ あったらしいね	チョー ヒカル／作 高畠 純／絵 多田 ヒロシ／作
調べもの	鳥の親子&子育て図鑑 イスラムと仲よくなれる本 みんなで描こう!黒板アート	小宮 輝之／監修 森田ルクレール優子／著 すずきらな／著
読みもの	願いがかなうほかほか魔法(魔法の庭ものがたりシリーズ) なんとかなる本 十年屋 ⑦ タイムセールいたします	あんびる やすこ／作 令丈 ヒロ子／著 廣嶋 玲子／作

■ 新しいDVD・CDが入りました!

DVD

- 『家康、江戸を建てる』
- 『決算!忠臣蔵』
- 『ナミヤ雑貨店の奇蹟』
- 『綾小路きみまろ 超特撰!爆笑ライブベストセレクション!』
- 『トムとジェリー』
- 『1ねん1くみシリーズ』
- 『ちびねこチョコビ ちびねこコビと おともたち』



CD

- 『絵本好きになる えほんうた』
- 『情緒をはぐくむ育脳』
- 『スタジオジブリの歌』
- 『せせらぎ』(自然音CD)
- 『鉄道員(ぽっぽや)』(朗読CD)



視聴覚資料(DVD、CD、ビデオ)の利用方法をご存知ですか?

●2点まで5日間借りることができます

空のケースが書架に並べてあるので、借りたい作品のケースをカウンターにお持ちください。貸出手続きをして中身をお渡しします。

●館内の視聴コーナーで1日1点視聴することができます

視聴したい作品のケースをカウンターにお持ちいただき、利用申込書をご記入ください。職員がヘッドホンをお渡しして席をご案内します。1人用の席が3席、2人用の席が2席あります。



視聴コーナー

～図書館からのお願い～

図書館の視聴覚資料は、著作権者に貸出の許諾を得た作品であるため、家庭用のものと比べて高額です。お取り扱いにはご配慮いただきますようお願いいたします。

■新春こどもシアター

猫のトムとねずみのジェリー。ふたりの追いかけてこや、いたずらがとってもおもしろいよ。



【上映作品】「トムとジェリー」

「恐怖の白ネズミ」「おしゃべり子ガモ」など全8話

【日時】1月20日(土) 午後2時～3時

【会場】図書館2階 多目的学習室

【対象】小学生以下

【定員】先着30名

◆ 図書館カレンダー1月 ◆

日	月	火	水	木	金	土
	1	2	3	4	5	6
7	8	9	10	11	12	13
14	15	16	17	18	19	20
21	22	23	24	25	26	27
28	29	30	31			

□ 休館日 ○ おはなし会 ☆ シアター

利用時間外に本を返したい場合は、玄関横に「返却ポスト」がありますので、その中に入れてください。

※返却ポストは休館日、夜間問わずいつでもご利用いただけます。

※ただし、CD・ビデオ・DVDはケースが割れたり中身に傷が付いたりしますので、開館日にカウンターへお持ちください。

おはなし会のごあんない

【対象:0～3才くらい】1月10日(水)

【対象:4～6才くらい】1月13日(土)

【場所】図書館1階 おはなし室

【時間】午前10時30分より(30分程度)

絵本や紙芝居のよみきかせ、手あそびをします。事前申し込み等は必要ありません。お気軽にお越しください。



利用時間

(火～金曜日) 午前10時～午後7時

(土・日・祝) 午前10時～午後5時

休館日

毎週月曜日、資料整理日(毎月1日及び1月4日)

年末年始(12月29日から翌年1月3日)

年末及び年度末資料整理日(12月28日・3月31日)

特別整理期間(毎年1回)

■ 寒い季節におすすめの料理本

●『至高の鍋～黄金の配合つゆで美味しくいただく一生モノレシピ100～』リュウジ／著

みそバター鍋、豆乳豚キムチ鍋、しょうゆちゃんこ鍋など、家にある調味料でおいしい鍋スープが作れます。ササッと作るお手軽鍋から豪華な具材の本格鍋まで、今すぐ食べたいくなるレシピが満載です。

●『枝元なほみの今夜はおでん』枝元 なほみ／著

いつものおでんも良いけれど、ちょっとだけアレンジしてみませんか。味噌だれをつけて食べる味噌おでん、具材を焼いてから煮込む焼きおでん、大人数でも取り分けしやすい串刺しおでんなど、家庭でも真似できそうなレシピが紹介されています。



■ 図書館利用者カードを忘れた時は?

「本を借りようと思って図書館に来たけど、利用者カードを忘れてしまった…」ということはありませんか。そのような場合は、窓口で「利用者カード不携帯確認票(氏名・生年月日・住所等)」を記入し、ご提出ください。登録している情報と照合させていただき、貸出いたします。

また、カードを紛失してしまい、お探しになられている期間も同じ手続きで貸出いたします。利用者カードは大切に保管しましょう。

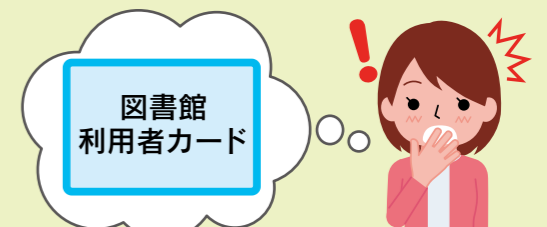

図書館
利用者カード

② 予期せず※1 家計が急変したことで収入が減少し、世帯全員が住民税非課税相当※2となった世帯(家計急変世帯)

※1 「予期せず」とは、仕事を辞めざるを得ない状況となった方等が対象です。自己都合による休職・退職や、季節性(収穫や出荷時期等)・繁忙性のある職業の方で、収入が減ることが予測できる場合は対象外です。

！ あらかじめ収入減少が予測できている場合(「予期せず」に該当しない場合)の収入により申請した場合、**不正受給(詐欺罪)**に問われる場合があります。

※2 住民税非課税相当とは、世帯員全員のそれぞれの年収見込額(令和5年1月から12月までの任意の1か月収入×12倍)が市町村民税均等割非課税水準以下であることを指します。(適用される限度額は、市区町村ごとに異なりますので、お住まいの市区町村にお問い合わせ下さい。)

(※生活保護級地区分3級地の給与所得者の例)

家族構成例	非課税相当限度額 (収入額ベース)	非課税限度額 (所得額ベース)
単身又は扶養親族がいない場合	93.0万円	38.0万円
配偶者・扶養親族(計1名)を扶養している場合	137.8万円	82.8万円
配偶者・扶養親族(計2名)を扶養している場合	168.0万円	110.8万円
配偶者・扶養親族(計3名)を扶養している場合	209.7万円	138.8万円
配偶者・扶養親族(計4名)を扶養している場合	249.7万円	166.8万円
障がい者、寡婦、ひとり親の場合	2,043,999円	135.0万円

(参考) 非課税(相当)限度額の考え方
※生活保護級地区分3級地の場合

○所得額ベース
28万円×世帯人数(注)+10万円+16.8万円(※単身又は扶養親族がいない場合は38万円)

○収入額ベース
所得ベース限度額+給与所得控除額

(注)世帯人数は、申請者本人、同一生計配偶者および扶養親族(16未満の者も含む)の合計人数
※税法上の扶養に入る条件は、所得金額48万円以下(給与収入103万円以下)

該当する世帯は、左欄の額を適用。これを超えた場合には、上表を適用

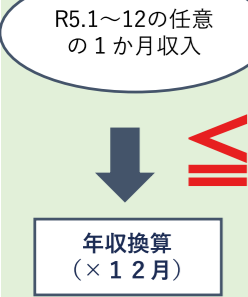

※所得は令和4年分の源泉徴収票又は年収換算から給与所得控除額、経費等を減額して算出

- ・家計急変世帯への給付金を受け取るには、**ご自身による申請**が必要です。
- ・申請書に必要事項を記入して、添付書類とともに、**令和6年3月8日(金)**までに直接または郵送でご提出ください。
- ・申請時点で住民登録のある市区町村に申請してください。(申請期限等は市区町村によって異なりますので、お住まいの市区町村にお問い合わせください。)

【申請書配布先】門川町役場 福祉課 もしくは、門川町HPよりダウンロードできます。

どんな理由であっても、申請期限を過ぎてしまうと給付金を支給することはできませんのでご注意ください！



！ 住民税非課税世帯等に対する給付金の「振り込め詐欺」や「個人情報の詐取」にご注意ください！

自宅や職場などに都道府県・市区町村や国(の職員)などをかたる不審な電話や郵便があった場合は、お住まいの市区町村や最寄りの警察署か警察相談専用電話(#9110)にご連絡ください。

◇お問い合わせ 福祉課・地域福祉係 ☎0982-63-1140



物価高騰による住民税非課税世帯等支援臨時給付金支給(7万円/1世帯)についてのご案内

物価高騰の負担感が大きい低所得世帯(住民税非課税世帯等)の生活支援のため、給付金を支給します。

給付金の支給額

1世帯あたり7万円

本給付金の申請者(受給権者)は、支給対象世帯の**世帯主**となります。

給付金の支給時期

●決定通知書が届いた方※詳しくは下記参照
令和5年12月27日(水) 予定

●申請が必要な方(確認書は12月上旬発送予定)
町が書類を受理した日から**約3週間前後**

支給対象となる世帯(支給はいずれかの要件で1回限りです)

①世帯全員の、令和5年度「**住民税均等割が非課税**」の世帯
●未申告の場合は申告後の申請となります。
詳しくは本ページ下の①(ア)～(ウ)へ

②予期せず令和5年1月～12月の収入が減少し「**住民税非課税相当**」の収入となった世帯(家計急変世帯)
詳しくは次のページの②へ

①令和5年度住民税(均等割)が非課税の世帯 ※(ア)～(ウ)のいずれか該当する箇所をご覧ください

申請期限：令和6年3月8日(金)

※①は令和5年12月1日時点で門川町に住民票のある方が対象です。
(ア) 令和5年度の住民税非課税世帯等支援給付金(1世帯あたり3万円)を受給した世帯のうち世帯の課税状況及び税上の扶養が明らかとなっている世帯 【支給時期：令和5年12月27日予定】

●**プッシュ型給付**となり、**基本的には申請は不要です**。令和5年度住民税非課税世帯等支援給付金(3万円)を受給した口座へ振込みとなります。門川町から通知書が届きますので、内容をご確認ください。なお、振込口座の変更を希望する場合は、確認等のため支給が遅れる場合がございますのでご了承ください。

(イ) 令和5年度住民税(均等割)が非課税の世帯のうち世帯の税上の扶養が明らかとなっていない世帯 【支給時期：町が必要書類を受理してから3週間前後】

●**確認書の提出が必要**となります。門川町から手続きに関する書類が届きますので、必要事項を記入し、必要書類を揃えた上で、同封の返信用封筒で返送してください。
(必要書類) 確認書・本人確認書類の写し・振込口座の通帳またはキャッシュカードの写し

(ウ) ・令和5年1月2日以降に門川町外から転入した者が含まれる世帯
・世帯内に令和4年中の収入を未申告の世帯員が含まれる世帯 【支給時期：(イ) 同じ】

●**申請書の提出が必要**となります。申請書の発送時期は未定です。世帯の課税状況によっては確認書が発送される場合がございます。詳しくは(イ)をご確認ください。確認等のため支給が遅れる場合がございますのでご了承ください。未申告者がいる場合は、令和5年1月1日時点にお住いの市区町村役場税務課での申告後に申請書受付となります。
(必要書類) 申請書・本人確認書類の写し・振込口座の通帳またはキャッシュカードの写し

【申請書配布先】門川町役場 福祉課 もしくは、町HPよりダウンロードできます

～税の申告は準備が大切！～

令和6年度(令和5年分) 町民税・県民税・国民健康保険税 申告日程表

実施日	受付時間	会場
2月16日(金)	9:00～11:00	門川町役場 1階町民ギャラリー
	13:00～15:00	
2月19日(月)	9:00～11:00	
	13:00～15:00	
2月20日(火)	9:00～11:00	
	13:00～15:00	
2月21日(水)	9:00～11:00	
	13:00～15:00	
2月22日(木)	9:00～11:00	
	13:00～15:00	
2月26日(月)	9:00～11:00	
	13:00～15:00	
2月27日(火)	9:00～11:00	
	13:00～15:00	
2月28日(水)	9:00～11:00	
	13:00～15:00	
2月29日(木)	9:00～11:00	
	13:00～15:00	
3月 1日(金)	9:00～11:00	
	13:00～15:00	
3月 4日(月)	9:00～11:00	西門川活性化センター 研修室
	13:00～15:00	
3月 5日(火)	9:00～11:00	
	13:00～15:00	
3月 6日(水)	9:00～11:00	心の杜 1階会議室
	13:00～15:00	
3月 7日(木)	9:00～11:00	
	13:00～15:00	
3月 8日(金)	9:00～11:00	
	13:00～15:00	
3月11日(月)	9:00～11:00	クリエイティブセンター 2階会議室
	13:00～15:00	
3月12日(火)	9:00～11:00	
	13:00～15:00	
3月13日(水)	9:00～11:00	
	13:00～15:00	
3月14日(木)	9:00～11:00	
	13:00～15:00	
3月15日(金)	9:00～11:00	
	13:00～15:00	

※申告の対象地区は設けておりません。ご都合の良い日時に申告会場で申告をさせていただきます。
 ※申告開始直後や受付終了間際については、例年混雑します。待ち時間が長くなるのが予想されますので、ご了承ください。また、個人事業主で**収支内訳書等の作成(売上や各経費の金額の取りまとめ等)がお済みでない場合は、受付で作成していただからのご案内になりますので、ご了承ください。**
 ※ご自宅からパソコンやスマートフォンを利用した確定申告が行いやすくなってきております。**待ち時間なく24時間いつでも申告でき、非常に便利です**ので積極的な活用をよろしくお願いいたします。

確定申告に必要な書類をチェック！

- ①「マイナンバーカード」または、「通知カード等の番号確認書類+運転免許証等の身元確認書類」
- ②収入がわかる書類
 - ・給与や年金の源泉徴収票(原本)
 - ・営業、農業、不動産の所得がある方は収支内訳書※必ず事前に作成してきてください。
 - ・上記以外の所得がある方は、その所得を証明する書類
- ③控除の証明等
 - ・社会保険料の証明書(国民健康保険料、介護保険料、国民年金保険料、後期高齢者医療保険料等)
 - ・生命保険や地震保険料の控除証明書
 - ・医療費控除の明細書(医療を受けた人・病院別に記載し、合計額を記入してください。)
 - ※「医療費のお知らせ」でも可
 - ・セルフメディケーション税制の明細書(この控除を受ける方は、通常の医療費控除は受けられません)
 - ・その他、受けようとする控除の必要書類
- ④振替納税および還付が見込まれる場合は、申告者本人の口座番号、金融機関名、支店名がわかるもの
- ⑤扶養控除等の判定のため、被扶養者の所得がわかる書類



医療費控除について

申告を門川町で受付ける際に、最も質問をお受けするのが医療費控除についてです。医療費控除は事業所での年末調整では控除できませんので、申告を行う必要があります。なお、医療費の合計額の計算については、計算ミスによるトラブルを防ぐために職員は行えませんので、令和5年1月から12月までに支払った医療費の領収書の整理を行い、**医療費の合計額をまとめておきましょう。**

医療費控除の記入の仕方については、国税庁のホームページをご覧ください。
 ※申告で還付されるのは、**医療費ではなく源泉徴収された所得税**です。そのため、**所得税が源泉徴収されていなければ、医療費控除を適用させても還付はありません**ので、ご注意ください。

- 対象期間：令和5年1月1日から令和5年12月31日に支払った医療費
- 対象者：本人や生計を一にするご家族
- 対象となるもの：医師や歯科医師による診療や治療の対価 など
- 対象とならないもの：美容整形等の費用、健康診断の費用 など

○計算方法

$$\boxed{\text{支払った医療費の合計額}} - \boxed{\text{保険金などで補てんされる金額}} - \boxed{\text{10万円又は所得金額の5\% (どちらか少ない額)}} = \boxed{\text{医療費控除額 (最高200万円)}}$$

【事業者の皆様へ】 1月は償却資産（固定資産税）の申告期間です

商店や工場、農業や漁業を営んでいるなどの事業を行っている方は、毎年1月1日現在で所有している償却資産を申告する必要があります。（地方税法383条）

【償却資産】とは？

固定資産税でいう「償却資産」とは、個人または法人が、事業のために用いている構築物・機械・器具・備品（土地・家屋を除く）等をいいます。

Q. 申告をするものがなくても申告しないといけないの？

A. 償却資産は、法令で毎年申告することが義務付けられています。償却資産を所有していない場合や課税されない場合でも申告が必要です。正当な理由がなく申告をしなかった場合や、虚偽の申告をした場合は、罰金などの罰則規定の対象になります。

Q. 確定申告のとき「減価償却資産申告」をする予定でも、別に申告をしないといけないの？

A. 「減価償却資産申告」は確定申告などで税控除を目的に申告するもので、課税を目的とする固定資産税の「償却資産申告」と違うものです。

事業用として町内で所有する償却資産は、町長に対して申告しなければなりません。

Q. 申告の方法は？

A. 償却資産の申告書を事業者の方へお送りします。

償却資産の所有状況を記入し、**1月末日まで**に税務課へ提出してください。

申告書が届いていない事業者の方、新規に事業を開始された方は、税務課へご連絡ください。

業種別の主な償却資産

○各種共通

駐車場設備、太陽光発電、舗装路面、外灯、看板、机・椅子、パソコン、コピー機、金庫、造作費（貸店舗）等



○農業・漁業

ビニールハウス、動噴、乾燥機、船、エンジン、レーダー等



○理・美容業

パーマ器、理・美容椅子、洗面設備、サインポール、テレビ等



○飲食店

接客用家具・備品、厨房設備、冷蔵庫、冷凍庫、カラオケセット等



○小売店

レジスター、商品陳列ケース、陳列棚、自動販売機、冷凍庫、冷凍庫、日よけ等



【問合せ先】 門川町役場 税務課 固定資産係 ☎0982-63-1140

税務署開設の申告相談会場

税務署が開設する申告相談会場への入場には、時間枠が指定された「入場整理券」（LINE による事前発行もしくは当日発行）が必要となっております。

なお、入場整理券の配付状況に応じて、後日の来場をお願いする場合があります。

また、申告相談会場に来場される際は、マイナンバーカード及びスマホをご持参ください。この場合、利用者証明用電子証明書のパスワード（数字4桁）及び署名用電子証明書のパスワード（英数字6文字以上16文字以下）が必要になりますので、事前の確認をお願いします。

〈開設場所〉 延岡税務署（延岡合同庁舎）

〈開設期間〉 令和6年2月16日（金）から令和6年3月15日（金）まで（土日祝日を除く。）

〈受付時間〉 午前9時から午後4時まで

いつでもどこでもスマホ申告

申告書はスマホやご自宅のパソコンから国税庁ホームページを利用して作成し、e-Taxで提出することができます。

昨年からの給与所得、年金収入や副業等の雑所得の申告のほか、事業所得や不動産所得の青色申告決算書（収支内訳書）や消費税の申告書もスマホで作成することができます。また、確定申告のご相談は、ご自宅から電話やチャットボットでも可能です。

延岡税務署（☎0982-32-3301）※自動音声案内

確定申告に関するご相談は、「0」番を選択してください。「確定申告電話相談センター」におつなぎします。（令和6年1月15日（月）から令和6年3月15日（金）まで）

国税庁ホームページ
「確定申告書等作成コーナー」への
アクセスはこちら →



国税庁ホームページ
「動画で見る確定申告」への
アクセスはこちら →



法務局からのお知らせ

相続登記はお済みですか？

相続登記が義務化されます！

（法務省HPリンク）



相続登記義務化 法務省

検索

令和6年4月1日から相続登記が以下のとおり義務化されます。

○相続（遺言）によって不動産の所有権を取得した相続人は、その**所有権の取得を知った日から3年以内**に相続登記の申請をしなければなりません。

○正当な理由なく義務に違反した場合は過料が科される可能性があります。

○令和6年3月31日までに発生した相続についても適用されます。

不動産登記推進
イメージキャラクター
「トウキツネ」



相続登記の申請は、専門家（司法書士）に依頼することもできます。
宮崎県司法書士会 ☎0985（28）8538

宮崎地方法務局～お問合せは最寄りの法務局へ～

本局 ☎0985-22-5124（代表）
延岡支局 ☎0982-33-2179
高鍋出張所 ☎0983-23-0352

都城支局 ☎0986-22-0490
日南支局 ☎0987-25-9125
小林出張所 ☎0984-23-3211

水道管の凍結について

気温が氷点下になると、水道の水が出なくなったり水道管が破裂する恐れがあります。そのため、低温注意報など天気予報に注意されて凍結防止のための予防策をお願いします。

1 特に凍結しやすいところ

- ①水道管が屋外でむき出し
- ②北向きで陽が当たらない場所
- ③風当たりが強い場所

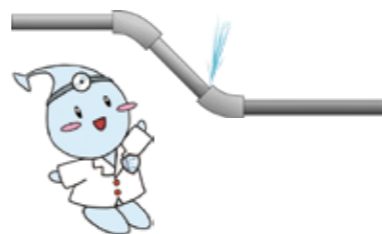

2 水道管が凍結しないために

屋外でむき出しになっている水道管には、発泡スチロールなどの保温材を巻くなどしてください。(水道管用保温材はホームセンター等で販売しています。) 蛇口から水を少し出すのも凍結防止に有効ですが、水道料金がかかるので出し過ぎにご注意ください。

3 水道管が凍結したら

水道管が凍って水が出なくても、気温が上がれば水は出るようになりますが、急いで使いたい場合は凍っている部分にタオルをかぶせ、ぬるま湯をゆっくりとかけて溶かしてください。熱湯をかけると水道管が破裂する恐れがあるので絶対にやめてください。

4 水道管が破裂したら

水道管が破裂した場合は、まずメータボックス内の止水栓を閉めてください。水漏れがないことを確認して水道工事業業者(当番制で広報誌の巻末部分に掲載があります。)にご連絡をお願いします。

5 その他

宅地内の水道管はお客様の所有物になるため破損してしまうと、お客様が修理費用などを個人で負担することになります。水道管凍結時の修理費用についても同様ですので、修理の際は水道工事業業者に直接お問い合わせをお願いします。

◇問合せ先◇ 門川町役場 環境水道課 工務係 ☎0982-66-1150

「東白杵地区花き展示会」を開催します！

延岡・日向地域で、とてもきれいな花々が生産されていることをご存知ですか？生産者が丹精込めて育て、美しく咲いた花を展示します♪無料で鑑賞いただけますので、ぜひお立ち寄りください。



期 間：令和6年1月17日(水) 17:00から1月19日(金) 14:30まで
* 日向市駅の開館中、ご自由にご覧になれます。
* 最終日1月19日15:00から展示した花を無料配布します(なくなり次第終了)

場 所：日向市駅構内 ステーションギャラリー(改札奥の展示スペース)
開札にて駅員に鑑賞希望とお伝えください。無料で入場できます。

展示予定：スイートピー、ダリア、オリエンタルユリ、キク、ランキユラス等

主 催：東白杵地区花き振興会、JA日向

問合せ先：宮崎県東白杵農林振興局 農畜産課 農産園芸担当

TEL(0982)32-6136

門川町役場 農林水産課 農政係 花き担当

TEL(0982)63-1140

化学肥料低減定着対策事業のご案内

化学肥料の2割低減に向けた取組の定着をはかるため、散布料金や条件に合う肥料の購入費の一部を支援します。

○支援の対象となる農家

本町在住の農業者および本町に事務所がある農業を営む法人

○支援の内容

①堆肥等の利用拡大支援

- ・堆肥、汚泥肥料、動植物を原料とする肥料等の散布料金の一部を支援
- ・散布量1tあたり4,000円以内を支援

②国内資源活用肥料の利用拡大支援

- ・ペレットなど粒状に成形されている堆肥等の国内資源活用肥料の購入費の一部を支援
- ・購入量20kgあたり200円以内を支援

③低成分肥料の利用拡大支援

- ・NPKの各成分値が、地域における慣行肥料と比べて明らかに低い肥料の購入費の一部を支援
- ・購入量20kgあたり100円以内を支援

※上記のいずれも、令和5年6月1日から申請日までに注文し、令和6年2月29日までに納品されるものが対象

○申請に必要なもの

1. 肥料の注文・購入の内容がわかる書類

①堆肥等の利用拡大支援の場合

- ・ほ場ごとの堆肥等の散布量、散布日、契約額が確認できる注文を証する書類(領収書または栽培日誌等)

②国内資源活用肥料の利用拡大支援③低成分肥料の利用拡大支援の場合

- ・対象肥料の販売価格、数量および重量が確認できる注文・購入を称する書類(領収書または納品書等)

2. 支援金の振り込みを希望する口座の通帳

○申請の受付について

日程 令和6年1月22日(月)、23日(火)

時間 10時00分から12時00分、13時00分から17時00分

場所 門川町役場2階会議室(2-2会議室)

○問合せ先

門川町化学肥料低減定着対策地域協議会(門川町役場農林水産課内)

☎0982-63-1140

令和6年度 学校給食用 食材納入業者を募集します

門川町学校給食センターでは、町内小・中学校の学校給食調理を行っています。令和6年度の給食用食材の納入業者を次の内容により募集しますので、食材納入を希望する業者の皆さまは申請書類をご提出ください。なお、献立の内容によっては、食材納入業者として決定されても、注文がないこともありますので、ご了承ください。

【申請受付期限】令和6年1月10日(水)～令和6年1月31日(水)正午まで

【契約(納入)期間】令和6年4月1日～令和7年3月31日(1年間)

【申請資格】

- ・門川町内に店舗・事業所等を有すること。
(ただし、町内の事業者では取扱いがない食材については、町外の事業者の申請を受け付けることがある)
- ・食品に関する諸法令を順守していること。(食品衛生監視票については80点以上であること)
- ・学校給食の趣旨を理解し、安全・安心な低価格の食材の納品ができること。

【申請書類・申請方法等】

詳細については、お問い合わせください。

【問合せ先】

門川町学校給食センター ☎0982-63-5155

ご家庭でも省エネに 取り組みましょう

寒い冬は、エネルギーの使用が増える季節です。
少しの工夫でできる省エネへの具体的な取り組みをご紹介します。
ぜひご家族みんなで取り組みましょう。

全家庭で消費電力の1%を節電すると、
毎日、コンビニ約2万店舗が消費する電力と同程度のエネルギーが削減できます。

冷蔵庫

- 冷蔵庫の冷やしすぎを避け（強→中）、扉を開ける時間を減らし、食品を詰め込みすぎないようにしましょう。
節電効果 約1%

※食品の傷みにはご注意ください。

エアコン

- 重ね着をするなどして、無理のない範囲で室内温度を下げましょう。節電効果 約2%
- 窓には厚手のカーテンを掛けましょう。節電効果 0.7%
- 目詰まりしたフィルターを清掃しましょう。節電効果 0.7%

照明

- 不要な照明は消しましょう。節電効果 約4%
- リビングや寝室の照明の明るさを下げましょう。節電効果 約1%

温水洗浄便座

- タイマー節電機能を利用しましょう。機能が無い場合は便座保温・温水の設定温度を下げ、便座のふたを閉じましょう。節電効果 0.1%

節約機能

テレビ

- 省エネモードに設定し、画面の輝度を下げましょう。見ていないときは消しましょう。節電効果 約1%

省エネモード設定

ワンポイント

エアコンフィルターの掃除などで電気を効率的に使い、電気使用量を「減らす」だけでなく、調理時間や乾燥機などの利用時間を「ずらす」、省エネ型製品や高効率給湯器への買い替えなど「切替える」ことも有効な方法です。

ガスの省エネ取組はこちら

ガス給湯器（風呂）	調理
お湯の出し過ぎに注意し、シャワー時間を短くしましょう。 省エネ効果 1.9%	炎は鍋底からはみ出さないように、火力を調整しましょう。 省エネ効果 0.3%
入浴は間隔を空けずに入りましょう。 省エネ効果 5.6%	お皿を洗うときのお湯の温度を下げましょう。 省エネ効果 0.6%

※節電効果は1日間の家庭での電力使用量に対する節電効果の概算値で、地域・時間帯による違いを考慮に入れた全国平均の値です。地域・時間帯により節電効果は変動します。
※省エネ効果は自立循環型住宅設計ガイドライン設定モデル住宅（一般モデル）を用いた東京での年間のガス消費量の推計値を元に算出した値です。地域・気候条件によって省エネ効果は変動します。

経済産業省では、エネルギーコスト高に強い社会の構築に向け、企業や家庭における省エネ投資を大胆に支援していきます。各種施策の情報は、「省エネポータルサイト」に掲載していきます。

省エネポータルサイト 検索



SDGsを達成する手段のひとつ、「サーキュラーエコノミー」は日本語で「循環型経済」または「循環経済」と呼ばれる経済システムを表す言葉です。大量生産・大量消費・大量廃棄を前提とした従来の経済システムに代わる新たな考え方として国内外で今注目されています。

（関連する主なSDGs）



「サーキュラーエコノミー」ってなあに？

産業革命以降、現代に至るまで進められてきた経済モデルは、地球の資源を「取って(Take)」「つって(Make)」「捨てる(Waste)」という一連の流れから、「リニアエコノミー (Linear Economy)」や「一方通行型(線状)モデル」とも呼ばれています。リニアエコノミーは、大量生産・大量消費だけでなく、製品使用後やサービス利用後に廃棄物が発生することまで考慮されていないので大量廃棄という構造をつくり、気候変動、生物多様性の損失、エネルギー資源の枯渇、汚染、廃棄物などの地球規模で喫緊の課題を生み出してしまいました。

リニアエコノミーに代わる新しい経済の仕組みとして日本も含む世界各国で採用が進められているのが「サーキュラーエコノミー (Circular Economy)」です。サーキュラーエコノミーは新規事業立案や製品設計、デザインの段階から、リニアエコノミーの「捨てる(Waste)」フェーズをなくし、代わりに全て資源を使用し続ける仕組みを構築する、循環型の経済モデルです。



「サーキュラーエコノミー」の3原則

英国を本拠地として国際的に活動するサーキュラーエコノミー推進団体、エレン・マッカーサー財団は、サーキュラーエコノミー (Circular Economy・循環型経済) の3原則として以下を掲げています。

1. 廃棄物と汚染を生み出さないこと

2. 製品や素材を（高い価値の状態のまま）流通・循環させ続けること

3. 自然を再生させること



ペットボトルは細かく粉砕され、液体になった後で、繊維に生まれ変わるよ。古着も再生繊維に。リサイクルって大事！



製品やサービスの設計段階から廃棄物を考慮し、リサイクルや再利用を促進します。例えば、製品の寿命を延ばすことで、廃棄物の発生を減らします。

製品や素材をできるだけ長く流通・循環させます。アップサイクル（価値を高めて再利用）やダウンサイクル（低い価値で再利用）を活用し、資源の有効活用を図ります。



環境への負荷を軽減し、生態系を保護・回復させることを目指します。例えば、森林の再生や土壌の改善などが含まれます。



ナンシーのインスタみてね♡



【なんばちゃんとナンシーの今月のつぶやき】

サーキュラーエコノミーは、気候変動や資源枯渇などの課題に対する新たなアプローチとして、世界的に注目されています。持続可能な未来を築るために、私たちが採用すべき重要なステップと言えるのではないかと思います。次回は具体的な取り組みの例をご紹介しますね！



考えよう!一般廃棄物最終処分場(シリーズ⑳)

住民説明会での主なご質問をお知らせします

日向市、門川町、美郷町、諸塚村、椎葉村で構成する日向東臼杵広域連合では、耳川水系内水面漁業協同組合及び耳川下流域地区役員を対象に説明会を開催しました。

この説明会で頂いた主なご質問をお知らせします。

説明会の概要

内容: 候補地決定までの経緯、基本構想、排水計画、事業スケジュールについて
 対象: 耳川漁業協同組合、余瀬・飯谷漁業協同組合、美幸内水面漁業協同組合
 東郷地区役員、南部地区(うち耳川流域6地区)役員

日時と場所: ①令和5年10月25日(水) 18:30~19:10 日向市東郷町小野田公民館
 ②令和5年11月6日(月) 9:25~9:40 日向市東郷体育館
 (区長会にて説明)

③令和5年11月21日(火) 19:00~19:35 日向市仮美々津支所会議室

参加者数: ①14名 ②10名 ③11名

【主なご質問と回答】

Q	遮水工を建設当初に施工した場合、劣化が懸念される。
A	遮水工では浸出水が地下水へ流れ込まないようにシート等を敷設しますが、紫外線によるシートの劣化を防ぐため保護材で覆う対策をします。
Q	大雨の時に浸出水が施設内で処理しきれぬのか。溢れ出ることはないのか。
A	建設候補地に設置している雨量計で観測したデータと周辺の観測所の記録を基に必要な処理能力を想定し、浸出水をしっかりと処理し、溢れることがない施設を設計し管理します。 河川への影響が心配されるかと思いますが、浸出水については適切な処理、科学的な検証による水質管理を実施します。それにより得られた検査結果等については積極的に住民へお知らせします。

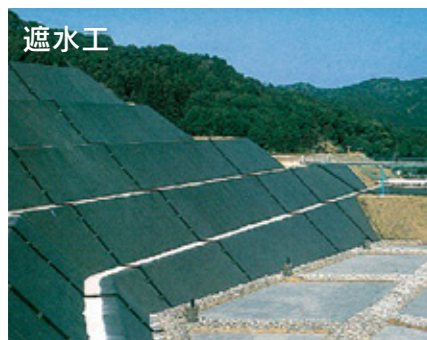

埋立物の間を通った雨水(浸出水)が地下水へ流れ込まないように、シート等を敷設します。



埋立物の間を通った雨水(浸出水)を一時的に貯留施設に溜め、処理施設にて国の定めた基準値以下まで処理します。

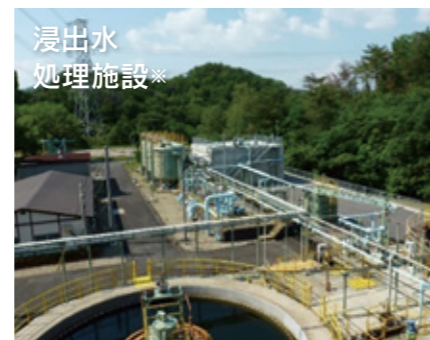

※印の施設は、日向市一般廃棄物最終処分場に設置されている施設とは異なる写真です。



広域連合のHPに
 会議録や会議資料を
 公表しています。

(一社)門川町観光協会 事務局長募集のお知らせ

門川町観光協会では事務局長の退職に伴い、後任となる事務局長を下記内容にて募集致します。

門川町の観光振興に熱意のある方の応募をお待ち致します。

応募ご希望の方はハローワークで紹介状を発行して貰い、履歴書と一緒に郵送して下さい。

1. 募集職種・人数	職種: 事務局長 募集人数: 1名
2. 募集期間	応募開始 2023年12月1日(金)~応募締切 2024年1月31日(水)必着
3. 業務内容	1) 観光事業の企画立案と推進 1 乙島キャンプ場運営・体験プログラム推進・納涼花火大会開催 2 新規観光プログラムの開拓 3 情報発信 4 アンテナショップ開設準備 2) 組織運営 1 事業計画立案・予算管理・補助金申請 2 JR門川駅管理 3 職員管理・法人体制強化 4 広域協議会や各団体との連携
4. 雇用形態 雇用期間	正社員 2024年4月1日~2025年3月31日(※契約更新の可能性有り)
5. 就業場所	(一社)門川町観光協会 〒889-0611 門川町大字門川尾末 9246-2 門川駅内
6. 労働条件等	1) 就業時間: 8時30分~17時15分(休憩60分) 2) 休日等: 土・日・祝日(週休2日制) 3) 加入保険: 雇用・労災・健康・厚生
7. 賃金・手当等	1) 基本給: 220,000円~300,000円 2) 手当: ①時間外手当=月上限2,000円、②車借上げ代=月5,000円 3) 昇給: 500円~1,000円/月 4) 賞与: 年2回、合計3ヶ月 5) 退職手当: 退職金共済制度加入予定
8. 応募条件	1) 年齢: 不問 2) 学歴: 不問 3) 必要な経験等 ①観光関連の経験や知識: あれば尚可 ②マネジメント経験: あれば尚可 4) 必要なパソコンスキル エクセル・ワード・SNSでの情報発信: 基本レベル以上 5) 免許・資格 ①普通自動車免許: 必須 ②国内旅行業務取扱管理者: あれば尚可
9. 選考方法	1) 一次選考: 履歴書による書類選考 ※選考結果は2024年2月上旬に発表 2) 二次選考: 一次選考合格者を対象に面接試験 ※面接試験日: 2024年3月1日(金)
10. 採用予定日	2024年4月1日(月)

〈問合せ及び応募書類提出先〉 一般社団法人門川町観光協会

〒889-0611

宮崎県東臼杵郡門川町大字門川尾末 9246-2 門川駅内

☎0982-57-4110 Fax0982-57-4117

門川町犯罪被害者等支援条例を制定しました

本町における犯罪被害者等の支援のための基本となる事項を定めることにより、犯罪被害者等が必要とする支援を総合的に推進し、もって犯罪被害者等が受けた被害の軽減及び回復を図るとともに、町民が安心して暮らすことができる地域社会の実現に寄与することを目的に、門川町犯罪被害者等支援条例を制定しました。

【条例に規定する主な内容】

- ①相談及び情報の提供等を行うための窓口を総務課に設置します。
- ②犯罪被害者等の経済的負担の軽減を図るため、支援金の支給を行います。
- ③町民等の理解を深めるための広報活動及び啓発活動を行います。

施行日：令和6年4月1日

※施行日は令和6年4月1日となっておりますが、ご相談がある場合は総務課へご連絡ください。

門川町の犯罪発生状況

令和5年1月から10月の門川町内における刑法犯の発生状況（認知件数）は次のとおりです。

【暫定値】

刑法犯 認知件数	凶悪犯	粗暴犯	窃盗犯	知能犯	風俗犯	その他の 刑法犯	犯罪率
45	2	3	31	2	1	6	268.5

※犯罪率とは、人口10万人あたりの認知件数

町内で発生した犯罪のうち最も多いものは「窃盗犯」であり、その中でも自転車の窃盗が多く発生しています。

通学や通勤で駅等に自転車を駐車する場合は、盗難にあわないよう二重ロック等の対策をお願いします。

「三ない運動」、 ご存じですか？

政治家の寄付は禁止(贈らない)
政治家の寄付を求めない
受け取らない



年末年始はお歳暮やお年賀など、何かと贈り物をする機会の多いシーズン。そこで、この機会に皆さまに改めてご理解いただきたいのが、きれいな政治、お金のかからない政治の実現、選挙の公正の確保を目指す「三ない運動」（贈らない、求めない、受け取らない）です。政治家が選挙区内の人にお金や物を贈ることはもちろん、有権者が政治家に寄付や贈り物を求めることも、公職選挙法により禁止されています。皆さま一人ひとりが寄附禁止のルールを守って、明るい選挙を実現させましょう。

◇政治家の寄附禁止の対象例◇

- 落成式・開店祝などの祝花、葬儀の供花、病気見舞いなど
- お歳暮・お年賀など
- 結婚祝、香典、卒業祝、入学祝など
- お祭りへの寄附・差入れ、町内会の集会・旅行などの催物への寸志・飲食物の差入れ

【平時より禁止されるもの】

●政治家の寄附の禁止

政治家が選挙区内にある者に対して寄附をすることは、その時期や名義のいかんに関わらず、罰則をもって禁止されている。また、政治家以外のものが政治家の名義の寄附をすることも罰則をもって禁止されている。

●政治家に対する寄附の勧誘・要求の禁止

政治家に対して寄附をしようとする勧誘や要求をすることも禁止されている。政治家を威迫して、あるいは政治家の当選または被選挙権を失わせる目的で勧誘や要求をしようと処罰される。政治家名義の寄附を求めることも禁止されており、威迫して求めると処罰される。

●政治家の関係団体の寄附の禁止

政治家が役員や構成員である団体や会社が、選挙区内にある者に対して、政治家の氏名を表示したり、氏名が顕推されるような方法で寄附することは禁止されており、選挙に関して寄附をすると処罰される。

●請負等の契約の当事者の寄附の禁止

国、地方公共団体と請負その他特別の利益を伴う契約の当事者がそれぞれの選挙に関して寄附をすることは、罰則をもって禁止されている。

【選挙に関して行うことが禁止されるもの】

●政治家の氏名等を冠した団体の寄附の禁止

政治家の氏名が表示されたり、氏名が顕推されるような名称が表示されている団体が、選挙に関し、選挙区内にある者に対して寄附をすることは、名義のいかんに関わらず処罰される。

●政治家の公共団体の寄附の禁止

政治家の公団団体（いわゆる後援会）が、選挙区内にある者に対して、後援団体の設立目的により行われる行事や事業に関する寄附以外の寄附をしようと、その時期や名義のいかんに関わらず処罰される。

総務省 HP なるほど！選挙「寄附の禁止」
詳細はお近くの選挙管理委員会まで



門川町三大祭り 門川神社大祭 小園白太鼓踊り

11月23日(木)門川神社大祭が行われました。五穀豊穰、家内安全、無病息災を祈願する祭りであり、その中で奉納される「白太鼓踊り」は無形民俗文化財にも指定されています。当日は雲ひとつない秋晴れのもと、荘厳な舞が奉納され、観客たちを魅了していました。

つなぐ九州中央道 E77 九州中央自動車道 山都中島西IC～山都通潤橋IC 開通により期待される効果

R6.2.11(日) 16:00 開通!

1 防災力の向上

国道が被災した場合の代替路が確保され、平常時・災害時を問わず通行可能な信頼性の高い道路ネットワークが構築されます。



2 安全性の向上

線形不良による急ブレーキ・急ハンドルの発生率が多い国道に対して、九州中央道は、走行性及び交通安全性の向上が期待されます。



3 救急搬送を支援

山都町から熊本市への搬送時間や消防署への帰署時間が短縮することで、沿線の円滑な救急救命サービスを支援します。



4 観光活性化

周辺地域は自然と歴史に富んだ九州有数の観光地であり、今回開通により広域観光ネットワークの形成が期待されます。



国土交通省 九州地方整備局 熊本河川国道事務所
搬送時間短縮における救急体制の充実

開通に関する情報はこちらへアクセス

1月のカレンダー

(令和5年12月20日現在)

日	月	火	水	木	金	土
	1/1	2	3	4	5	6
	かどがわ温泉心の杜休館日			すくすくタイム (10:00~16:00 子育て人づくりセンター) 門川町消防出初式 (9:00~11:00 門川町海浜総合公園)		
7	8	9	10	11	12	13
成人の日 二十歳の記念式 (11:00~12:00 門川町総合文化会館) 中山神社大祭	振替休日	定例行政相談 (10:00~15:00 門川町総合福祉センター) 町内小中学校 第3学期始業式		乳児前期健診 (R5年8・9月生) (午後 門川町総合福祉センター) オレンジカフェ「いぶき」 (10:00~12:00 東栄町こぼる別館) オレンジカフェ「ひらじょう」 (13:00~15:00 スーパー平城)	ベビーマッサージ教室・サロン ※要申込 (10:30~12:00 子育て人づくりセンター)	令和5年度 わたしたちの 思いを語る会 (9:30~12:00 門川町総合福祉センター)
14	15	16	17	18	19	20
	オレンジカフェ「はまんこら」 (10:00~12:00 下納屋公民館)			オレンジカフェ「いぶき」 (10:00~12:00 東栄町こぼる別館) かどがわ温泉心の杜休館日	にこにこタイム ※要申込 (10:30~11:00 子育て人づくりセンター)	
21	22	23	24	25	26	27
町長と町民の意見交換の日			3歳児健診 (R2年6・7月生) (午後 門川町総合福祉センター)	オレンジカフェ「いぶき」 (10:00~12:00 東栄町こぼる別館) オレンジカフェ「ひらじょう」 (13:00~15:00 スーパー平城)	おはなしどんどん ※要申込 (10:30~11:00 子育て人づくりセンター)	プレバママ教室 ※要申込 (9:45~11:45 子育て人づくりセンター) 国保さわやか・後期高齢者健診、前立腺がん、肝炎、ウイルス検診 (8:00~10:00 門川町役場)
28	29	30	31			
マイナンバーカード休日開庁 (9:00~11:00 役場町民課)						

日	月	火	水	木	金	土
12/31 小泉	1/1 叶設	2 請閑	3 小松	4 小泉	5 叶設	6 請閑
7 叶設	8 叶設	9 叶設	10 叶設	11 叶設	12 叶設	13 叶設
14 請閑	15 請閑	16 請閑	17 請閑	18 請閑	19 請閑	20 請閑
21 小松	22 小松	23 小松	24 小松	25 小松	26 小松	27 小松
28 小泉	29 小泉	30 小泉	31 小泉	2/1 小泉	2 小泉	3 小泉

1月の水道当番表

うわっ…私の水道代、高すぎ…?

それ、漏水かもしれません。
漏水の発見方法



- ①お宅の蛇口を全部閉めて、メーターのパイロットを見てください。
- ②パイロットが回転しているなら、宅内(メーターから蛇口までの間)で漏水している可能性があります。
- ③漏水している場合は門川町指定業者に調査を依頼してください。(有料)

漏水は放っておいてもよくなることはありませんので、発見時には早急に修理をお願いいたします。

事業者	電話番号
請閑水道設備工業	63-1286
叶設(きょうせつ)	95-0655
小泉管工事工務店	63-1251
小松設備	63-7235
門川町役場 環境水道課	代表 63-1140 直通 66-1150

※緊急で修理が必要な場合の当番表です。
※当番業者の修理の受付状況によっては、すぐに対応できない場合があります。
※上記の当番のほかにお知り合いの門川町指定業者がいらっしゃれば、そちらに相談していただいてもかまいません。
※12月31日~1月6日の間は日替わり当番になりますのでご注意ください。



☎ 0982-1531-214
医師会在宅当番医テレフォンスーパーサービス

※やむを得ず変更する場合がありますので、テレフォンスーパーサービスで確認の上、ご受診ください。

日時	医療機関名	電話	住所
12月30日(土曜日)	松崎医院(小児科のみ)	(0982)21-0001	延岡市昭和町1-11-1
12月31日(日曜日)	井上病院(小児科のみ)	(0982)23-7402	延岡市平原町1-990-1
1月1日(月曜日)	桜ヶ丘ファミリークリニック	(0982)28-2280	延岡市夏田町414-1
1月2日(火曜日)	お倉が浜Kidsクリニック	(0982)66-7611	日向市財光寺1737-1-1
1月3日(水曜日)	ほうしやまどもクリニック(小児科のみ)	(0982)21-6551	延岡市船倉町1-1-7
1月7日(第1日曜日)	おきしま小児科(小児科のみ)	(0982)33-0222	延岡市大貫町4丁目1338-1
1月8日(成人の日)	延岡共立病院(小児科のみ)	(0982)33-3268	延岡市山月町5丁目5679-1
1月14日(第2日曜日)	丸山クリニック(小児科のみ)	(0982)21-6028	延岡市博労町4-4
1月21日(第3日曜日)	こどもクリニックたしろ	(0982)56-1515	日向市原町4-58-4
1月28日(第4日曜日)	トトロこどもクリニック	(0982)20-5115	延岡市土々呂町5-2085-8

<診療時間は午前9時~午後6時>

小児科 日曜・祝日在宅当番医のお知らせ

～守ろう健康 食べよう かどがわの食～

“Good へら塩 Motto ベジ活”



宮崎県ヘルスマイトおすすめ!

へら塩・ベジ活・地産地消レシピ「ひじきとほうれん草のサラダ」

～栄養たっぷりの、ひじきのサラダです♪子供も食べやすい味付け!～



1人当たり:野菜110g(目標量の1/4以上の野菜がとれる)

<作り方>

- ①ひじきに熱湯をかけ湯戻ししたのち、冷水で洗う。ざるにあけて水気を取っておく。
- ②にんじんは千切りにし、電子レンジで加熱する(600W 3分)。ほうれん草は茹でて3cm幅に切っておく。コーンは水気を切っておく。
- ③ボウルに①、②とコーン、調味料を加えてよく和える。



1日にとりたい野菜の目標量は**350g**です。

※目安は、1日5皿程度の野菜料理です!!

(問合せ先)健康長寿課 健康づくり係

材料(2人分)

- 乾燥ひじき12g
- (お湯で戻して)120g
- ほうれん草60g
- にんじん20g
- コーン缶20g
- マヨネーズ大さじ2
- ポン酢小さじ2

認知症簡易チェックサイトをご活用ください



いくつかの質問に答えるだけで、アドバイスが表示されます。暮らしの中の目安としてご利用ください。※利用料無料(通信料は自己負担)



「QRコード」は、株式会社デンソーウェブの登録商標です。

今月の納期

◎国民健康保険税(第7期)

◎町県民税(第4期)



Webで口座振替の申込みができます。
お申し込みは、町ホームページおよびQRコードから

●町内人口

12月1日現在

男	女	計	世帯数
7,950 (7,942)	8,823 (8,810)	16,773 (16,752)	6,885 (6,874)

()内は前月



発行日/令和6年1月1日 発行編集/門川町役場 総務課
〒889-0696 宮崎県東臼杵郡門川町平城東1-1
TEL(0982)63-1140(代) FAX(0982)63-1356
印刷/安井株式会社

「町報かどがわ」についてのご意見・ご要望は総務課までハガキかFAXでお送りください。

門川町公式ホームページ <http://www.town.kadogawa.lg.jp/>