

町報

K A D O G A W A

かどがわ

1

平成20年1月 第551号

今月の主な内容

◎ 新年のごあいさつ……………2～3

◎ ペットボトルの分別収集がスタートします…6～7

◎ 後期高齢者医療制度が始まります…4～5

◎ 早起き・早寝・朝ごはん講演会 ……10

謹賀新年

平成20年 元旦



日本一住みよい門川町

新年あけましておめでとう
ございます。

皆様には、輝かしい新春を
お迎えのことと、心からお慶
び申し上げます。

さて、今年平成に入つて
二十年という目出度い節目の
年を迎えます。門川町も信頼
失墜からの回復に向け、職員
ともども懸命の改革に取り組
んでいるところでございます
が、改革三年目の今年には、職
員の心機一転と、明るい、士

気の高まった職場風土の定着
の年と考え、職員ともども、
町民の皆様の前頭に立つて

「夢・人・町づくり」に邁進致
しますので、皆様の変わらぬ
ご協力をよろしくお願い致し
ます。

私も、町長に就任して二回
目の正月を迎えました。今年
四月で任期なかばの二年を迎
えます。就任以来、皆様のご
期待に沿うべく、身近な問題
から取り組んでまいりました。

行政



門川町長
曾川 泉

平成 20年

謹賀

平成

新年

議会



門川町議会議員
内山田 善信

新年あけましておめでとう
ございます。皆様には、輝か
しい新春をお健やかに迎えら
れました事を心からお慶び申
し上げますと共に、日ごろよ
り本町の発展と、さらに私ど
も議会活動に格別なるご理解
ご支援、ご厚情を賜ります
ことと心から感謝を申し上げます。

さて、昨年一年間にさまざ
まな事件がありました。年金
問題、食品横領、防衛省の不
祥事、食品偽装、児童虐待
殺・傷事件、国民が怒りそし
て不安に陥る暗いニュースが
数多く続きました。また、経
済面において各メディアは好
景気を見ていましたが、平均

役場内の士気を高め、行政の
力の向上、地域力向上による
子育て支援や地域の不便解消
の取り組み等々道半ばであり
ますが、この間町民の皆様の
積極的な協働が支えてくれて
います。町づくりプレーヤー

事業、農村環境を保全する事
業、地域産業の活性化を目指
す産業祭の盛り上げ、また、
福祉、教育文化面では、特に
町内の女性パワーが本場に頼
もしいものがあります。

さらに今後は高速道路の目
途も立ち始め、県北一帯の産
業構造も社会構造も変化が予
想されます。

門川町が輝き続けるためにも、世の中の変化に柔軟に対
応できる備えはしておかなけ
ればなりません。

今年、子育てするなら門

誘致企業として町内に進出が
予定されています。

新しい誘致企業の進出は大
変喜ばしいことですが、反面、
町内で興り育つた会社がその
成長と共に、町内での用地取
得が困難になり、町外へ出て
行かざるを得ない寂しい現実
もあります。議会としては、
この問題についてしっかりと
取り組んでいき、今後も行政
に対し解決策を要請していき
ます。

また、議会の改革につきま
しては、一昨年議員定数を16
名から14名に削減し、昨年9
月議会から執行との議論をよ
り深め、傍聴者により分かり
やすくすることを目的に一般
質問に一問一答形式を3月議
会まで試験的に取り入れるこ
とにしました。また、「議会だ
より」をより読みやすくする
など、議会の中でどのような
ことが行われているのか、町
民の皆様は知っていたくださ
いの努力もいたしております。
私たちが議員は、町民の皆様が
議会についてもっと関心を持
ち、多くの方が傍聴に来てく
ださることを期待いたしてお
ります。

これからの門川町議会は、
町民の皆様との関係の密接度

川でしたい、子どもは門川の
学校に学ばせたいと言われる
ような町を目指したいと思
います。

皆様の変わらぬご協力をお
願ひし、本年が皆様にとりま
してご健勝で多幸な年であ
りますよう、お祈り致します。

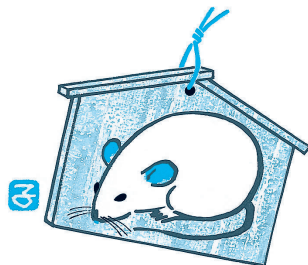

の高い議会にしていきたく
思っています。地域住民の皆
さんや各種団体、その他の二
ーズがどこにあるのか、また、
町行政に対してどのような不
満をもつておられるのか、議
会がきちんと把握しておく必
要があることは十分承知をし
ております。そのためには議
会あるいは議員が地域や団体
に出向き、皆さんと本音の話
ができる環境を如何にして作
りだすかがポイントである
と思ひます。

できるだけ多くの生の声を
聞かせていただくために議員
個人としての活動はもとより、
機関としての活動はもとより、
必要なかを現在検討してい
るところです。

今後町民の皆さんのご意
見、町政に反映されるよう
自己研鑽に努め、明るく活
あるまちづくりのために議員
一同邁進してまいります。

どうか本年もいつそうのご
指導ご理解を賜りますようお
願ひ申し上げますと共に、今
年一年が皆様にとりまして素
晴らしい年であります事を心
から祈念し新年の挨拶いた
します。



平成20年度から 後期高齢者医療制度が始まります。

平成20年4月から満75歳以上の全員を対象にした後期高齢者医療制度が始まります。運営は、県内全市町村で組織した宮崎県後期高齢者医療広域連合（広域連合長 津村重光宮崎市長）で行い、県下全域がサービス対象地域となります。申請等の窓口業務は引き続き市町村で行います。

この制度は、これまでの老人医療制度を見直し、財政的な安定化を進め、将来的に安心して医療が受けられる制度を継続することを目的に新設されたものです。

ここでは、新しい制度のポイントについてご紹介します。

制度の目的

現在、急速な少子高齢化が進み、高齢者の医療費が増えています。

そこで、医療保険制度を維持するために、各世代を通じて公平で、社会全体で支え合うわかりやすい制度を創設することになりました。

対象

これまでは、国民健康保険や被用者保険（政府管掌健康保険や共済保険など）いわゆる

「社会保険」のことに加入しながら老人医療制度を利用していたのですが、これからは満75歳以上のすべての方は、今までの保険に変わって後期高齢者医療制度に加入していただくこととなります。

また、現在、65歳以上75歳未満で一定以上の障害のある老人医療受給者の方も新しい制度に加入することができません。

この方々についての加入は自動的に行われますが、後期

高齢者医療制度に加入しないことを選ぶこともできます。加入されないときは届が必要となります。

被保険者証

医療機関の窓口で掲示する被保険者証は、一人1枚となります。

これまでは、老人医療受給者証とそれぞれ加入されている医療保険の被保険者証の合わせて2枚が必要でしたが、1枚で済むようになります。

平成20年3月中に郵送などで交付します。

医療機関窓口での負担割合は現在と同じ1割（現役並み所得の方は3割）で変わられません。

給付サービス

新制度によって受けられる

給付内容は、現行の老人医療制度の給付内容とほぼ同じです。

新たに「高額医療・高額介護合算制度」が設けられ、これは、1年間に、医療保険と介護保険を利用し窓口で支払った額の合計が、著しく高額になる場合に、負担を軽減するものです。

健康診査

糖尿病などの生活習慣病を早期発見・早期治療することを目的とし、これまで市町村が実施してきた住民基本健診と同じように身近に受診ができます。

検査項目は、平成20年4月から市町村国保が実施する特定健診とほぼ同じ内容です。

▼はり・きゅう・マッサージ等施術料助成

広域連合が認めた施術所で受けた施術の施術料に対して助成があります。

助成金額は、1回につき千円。

助成回数は、年間24回で1日1回、月8回が限度となります。

▼葬祭費

被保険者であった方の葬祭を行う方に2万円支給します。

保険料率

保険料率は県単位で広域連合が2年ごとに定めます。

徴収は原則として年金からの天引きとなります。年金額が年額18万円未満の方、介護保険料と合わせた額が年金額の2分の1を超える方は普通徴収（納付書や口座振替による納入）になります。

加入者全員で負担する均等割（年額4万2千8百円）と所得に応じて負担する所得割（所得割率7・95%）から計算します。



後期高齢者医療制度に関する

お問い合わせは

宮崎県後期高齢者医療広域連合
☎0985-62-0921
または、
門川町町民課医療年金係
☎63-1140内線228)まで。

詳しくは下表の計算例をご覧ください。

◆被用者保険被扶養者の特例
資格取得前日に、被用者保険などの被扶養者であった方は、それまで保険料負担がなかったことに対する激変緩和措置として、2年間保険料の軽減措置（均等割額の5割軽減）を受けることができます。

さらに、平成20年度に限り、4月から9月末までは保険料は無料、平成20年10月から翌年3月分の保険料が均等割の9割軽減となる特別措置が設けられました。

あなたの保険料は？

保険料 = 均等割額 + 所得割額

※一定以下の所得の人は、所得に応じて均等割額が7割・5割・2割軽減されます。

標準的な例について計算してみると下表のようになります。（保険料は100円未満切捨て）

世帯・収入の例	保険料額 (年額)	保険料額内訳		
		軽減判定	所得割額	均等割額
単身世帯で収入が老齢基礎年金(79万円)のみの方	12,800円	7割軽減	0円	12,800円
単身世帯で厚生年金の平均的な年金受給者(年額208万円)	86,500円	対象外	43,725円	42,800円
自営業の子ども(世帯主)と同居する人(子 年収390万円、本人老齢基礎年金79万円) ※世帯主の所得に応じて変わります。	12,800円 42,800円	子の所得に応じて変わります。	0円	12,800円 42,800円
夫婦2人世帯で夫が厚生年金の平均的な受給者(夫 厚生年金208万円、妻 老齢基礎年金79万円)	夫 77,900円 妻 34,200円	2人とも 2割軽減	夫 43,725円 妻 0円	夫婦とも 34,200円

----- 平成20年4月から -----

ペットボトルの分別収集がスタートします。

(平成20年1月～3月試行期間)

町民の皆様には日頃からごみの分別にご協力して頂き誠にありがとうございます。

さて、町広報11月号に掲載したように、家庭から出るごみの減量とリサイクルをより一層推進するため、平成20年4月からペットボトルの分別収集に取り組むことといたしました。

今回は収集日程や回収方法等についてお知らせいたします。

1 分別収集の対象になるペットボトル

清涼飲料用、乳飲料用、酒類用、醤油用、調味料用ペットボトル

・排出時の注意（別表参照）

- ① 識別表示マークを確認してください。
 - ② キャップを必ずはずしてください。
 - ③ 中を軽くすすいで、水切りしてください。
 - ④ 横方向につぶしてください。
 - ⑤ ラベルはできるだけはずしてください。
 - ⑥ 透明袋に入れて出してください。
- ※右記以外のペットボトル及びプラスチック製ボトル、キャップ、ラベルについては通常通り可燃ごみとして排出してください。

2 収集日

毎月第3水曜日（月1回）
 ※今まで毎月2回（第1・第3水曜日）を不燃ごみの収集日としておりましたが、第1水曜日を不燃ごみの収集、第3水曜日をペットボトルの収集とします。不燃ごみの収集は毎月1回になりますのでご注意ください。

3 排出場所・排出時間

場所…通常のごみステーション
 時間…午前7時30分～
 午前8時30分まで

4 試行期間

平成20年1月から3月まで、4月から本格的にスタートします。
 ※平成20年1月の第3水曜日から分別収集を試行します。

	現在	平成20年4月以降 (平成20年1月～3月試行期間)
ペットボトル	①収集日 可燃ごみの日（週2回） ②排出場所 通常のごみステーション	①収集日 第3水曜日（月1回） ②排出場所 通常のごみステーション
不燃ごみ	①収集日 第1・第3水曜日（月2回） ②排出場所 通常のごみステーション	①収集日 第1水曜日（月1回） ②排出場所 通常のごみステーション

※可燃ごみとペットボトル以外の資源ごみについては、これまで通りで変更はありません。

◎さらなるごみ減量を目指して

『可燃ごみ』 → 『資源（リサイクル）ごみ』へ

新たに分別収集することで、焼却ごみが削減され、地球温暖化の原因となる二酸化炭素などの温室効果ガスの排出による環境への負荷の低減が図れます。
 皆様のご理解とご協力をよろしくお願いいたします。

〈お問い合わせ〉 役場環境建設課環境係 ☎63-1140（内線286）

(別表)

分別収集にご協力ください

指定PETボトル

1 識別表示マークを確認してください。

PETボトルの識別表示マーク
清涼飲料、しょうゆ、酒類、乳飲料専用のPETボトルには、ラベル部分やボトルの底にこのマークがつけられています。

2 キャップは必ずはずしてください。

◎取りはずしにくいしょうゆボトルの中栓や、キャップをはずした後に残るリングは無理に取る必要はありません。そのまま排出してください。

3 中をすすいでください。

4 横方向につぶしてください。

◎つぶすとラベルがはずしやすくなります。

指定プラスチックボトル

プラスチックの識別表示マーク
清涼飲料、しょうゆ、酒類、乳飲料専用以外のPETボトル及びプラスチック製ボトルにこのマークがつけられています。

マークがついている容器などは、PETボトルと分別して排出してください。

※通常どおり可燃ごみとして出してください。



落とし物・忘れ物の取り扱い制度が
変わりました!!

12/10
施行



交番だより

①落とし物や忘れ物の保管期間が
3か月になります

6

3

これまでは警察署に拾得物が届けられた
場合、落とし主を探し、また、落とし主からの
連絡を待つ期間は6か月でしたが、その
期間が3か月に変更されます。



②落とし物や忘れ物の情報が
インターネットで公表され、
探しやすいです

各都道府県内で取り扱われた拾得物
に関する情報がホームページで
公表されます。



③携帯電話やカード類など個人情報
が入った物については、拾った人が
所有権を取得できないこと
になります

携帯電話やカード類などの個人情報
が入った拾得物については、個人情報
の保護等の観点から、落とし主が見つ
からない場合でも、拾得者に所有権が
移転しないこととなります。



駅やお店などの場所での
取り扱いはどうなるの?

駅や店舗などの施設の方へ

駅や店舗などの施設では、これまでどおり拾得物に関する
事項を掲示するか、拾得物に関する事項を記載した書面を
備付け閲覧させることが必要です。
拾得物の届出を受けた場合には、拾った方の求めに応じて
預り書を交付することとなります。

～1月10日(木)は「110番の日」～

「緊急時 頼れるあなたの 110番」
「安心の 警察相談 #9110」

110番は正しく使しましょう。

○110番は、緊急な事件・事故を通報するための電話です。
○急を要しない要望・相談・苦情や各種照会等について
は、警察相談専用電話(#9110番)を利用して下さい。
○いたずらや間違い電話などの110番通報が増加すると、
110番を利用する人に迷惑がかかります。

④公共交通機関や店舗など多くの落とし物
や忘れ物を取り扱う事業者を対象に
特例施設占有者制度が新設されます

一定の公共交通機関及び都道府県
公安委員会から指定を受けた施設の
占有者(特例施設占有者)は、2週間
以内に拾得物に関する事項を警察に
届け出たときは、その拾得物を自ら保
管できるようになります。



⑤傘や衣類など大量・安価な物等は、
2週間以内に落とし主が見つからない
場合は売却できることとなります

拾得物は、これまで全て一律に6か月間
保管されていましたが、警察署長と特例
施設占有者は、傘・衣類等の大量・安価
な物や保管に不相当な費用を要する物
については、2週間以内に落とし主が
見つからない場合は、売却等の処分が
できることとなります。



落とし物や忘れ物をしたり、
拾ったらどうすればいいの?

★落とし物・忘れ物をされた方へ

落とし物や忘れ物かと思う施設や最寄りの警察署又は交番・
駐在所に問い合わせして下さい。また、警察署又は交番・
駐在所に遺失の届出をして下さい。

★落とし物・忘れ物を拾われた方へ

駅や店舗などの施設で拾った場合には、その施設にお届け
下さい。施設以外(路上等)で拾った場合には、最寄りの
警察署や交番・駐在所にお届け下さい。

110番はあわてずに、落ち着いて
事件や事故等を見たり聞いたりしたときは、
○何かあったか…けんか、泥棒、交通事故等
○いつ…今か、何分前か
○どこで…場所(近くの目標物、建物等)
などについて落ち着いて話して下さい。あとは係員がお
尋ねします。

メール110番・FAX110番による通報

聴覚障害者等の方で110番する場合は
○FAX110番～0985 (32) 0110
○メール110番～miyapo.110mail@oregano.ocn.ne.jp
をご利用下さい。

お問い合わせ
門川交番
☎63-1442

門川町の
古文書を読む

第19回

あけましておめでとうございます。どんなお正月でし
たか? 良い年であるよう初日に願いを込められたでし
ょうか?

さて、江戸時代の門川では、元旦をどのように迎えた
のでしょうか。愛宕神社(現門川神社)の「社祭祀覚」に
よって祀官家(宮司の家)の様子がわかります。門川で
は、タユウさんとよばれる家の正月行事は、一般家庭に
行事にも大きな影響を与えていました。

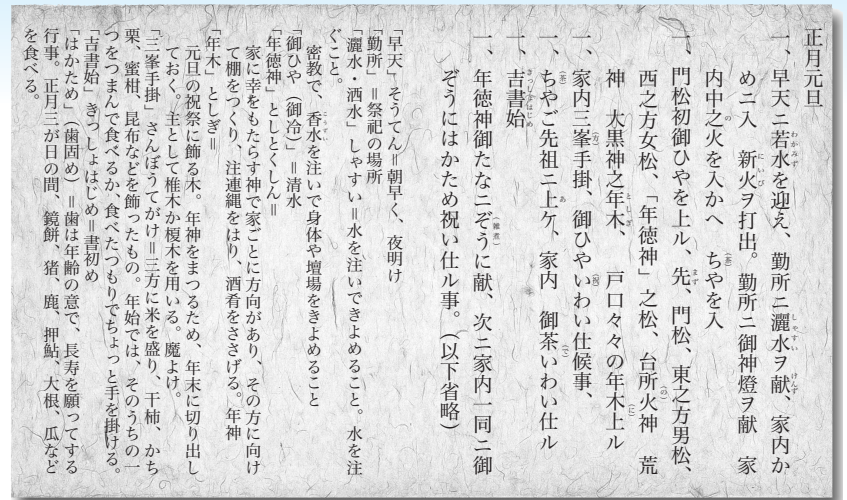

～意味～

元旦の朝早く、若水を汲み、勤所にその水を上げ、家の水がめに入れる。新しい年の初め
の火を(打出して)つけ、御神燈をささげる。それから家中の火を新しく入れ替え、その
火でわかした若水のお茶を入れる。門松に初めての清水をあげる。東の方の男松、西の方
の女松、年徳神の松から順にそれぞれの神の年木、戸口ごとに供えてある年木に(水)あ
げる。家の三方手掛で、お冷や祝いをする。それからお茶をご先祖にあげて、御茶祝いをする。
書初めを行う。年徳神の神棚に雑煮をあげ、それから家内一同で、お雑煮をいただき、歯
固め祝いをする。

勝蓮寺天井画紹介 [第5回]

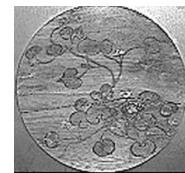

ミズオオハコ



ハギ

次号へつづく

今年も検診を受けて 元気にいきましょう

門川町で行っている検診



平成19年11月18日(日)
南町のクリエイティブセン
ターでの総合健診では、が
ん検診車4台が並び約300
人の方が受診しました。

新年度もまた検診申し込
みをとっていきます。



●大腸下部内視鏡検査



●体脂肪測定



●胃のバリウム透視



●ヘリカルCT肺がん検診



●血圧測定



●骨粗しょう症検査



●総合健診受付は早朝7時からスタート

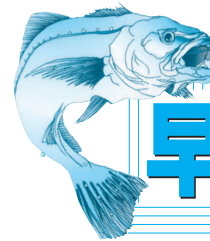

早起、早寝、朝ごはん講演会



2月9日(土) 午前11時~12時30分
クリエイティブセンター 2階大会議室
講師 東京北社会保険病院 副院長 神山 潤

プロフィール

専門は、臨床睡眠医学。子どもの眠りに関わる事象に
端を発し、子どもを取り巻く生育環境の問題点に関心が
及んでいる。

「子どもの早起きをすすめる会」発起人の一人として、講
演会活動など社会的な活動にも力を入れている。

主な著書 「睡眠の生理と臨床」「子どもの睡眠」
「眠りを奪われた子どもたち」「夜更かし」の脳科学」
「早起き脳が子どもを伸ばす」など

1981年 東京医科歯科大学医学部学科卒業 小児科医
2000年 東京医科歯科大学大学院助教授
2004年 東京北社会保険病院副院長

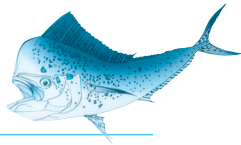

早起き、早寝、朝ごはん…これは、
ヒトという動物が生きるための基本で「生きていく力の源だ」
早起きが大切…正確には「朝の光」が大切

先着100名様まで

関心のある方はどなたでもご参加ください

主催：門川町元気な子どもを育む食育推進委員会



パソコン講座 受講生募集

「基本を学ぼうワード(初級)」
パソコン初心者の方でも
大丈夫！講師の先生が分か
りやすく指導いたします。
あなたも、パソコン始めて
みませんか？

☆Windowsの概要と基本操作
☆表の作成
☆文字の入力
☆オートシェイプ・ワードアート
☆文書の編集
☆図形・イラストの挿入等
☆文書の編集

日程(6日間)
1月21日(月)、24日(木)、
28日(日)、31日(水)
2月4日(月)、7日(木)

時間 午後7時30分~午
後9時30分
費用 3,000円以内
(テキスト代)

会場 門川町立図書館2階
情報研修室

受講資格 原則として門川
町内に在住して
いる成人男女
20名定員になり
次第、受付終了)

申込方法 お電話にてお申し込みく
ださい。

申込・お問い合わせ
門川町役場 社会教育課
☎63-1140

門川町立小・中学校用務の 業務委託者を募集します。

門川町立小・中学校の業務委託者を下記の要領で募集します。

1. 採用人員……………2名
2. 職種及び職務内容……………学校用務員として町内小・中学校に勤務し、学校長の指示に従い学校用務の円滑な運営を図るための業務に従事する。
3. 受験要件……………町内に在住し、普通運転免許を保有し、年齢「50歳未満」、学歴は問いません。
4. 受験手続き提出及び提出期限……………市販の履歴書に記入し、運転免許証の写しを添付し、平成20年1月15日（火）から2月5日（火）（郵送の場合は2月5日当日消印まで有効）までに門川町教育委員会教育総務課へ提出する。
郵送先 〒889-0696
門川町本町1丁目1番地
門川町教育委員会 教育総務課
5. 試験日時及び場所……………日時 平成20年2月14日（木曜日）
9：00～ 9：15 受付
9：30～10：30 作文試験
10：30～12：00 面接試験
場所 門川町役場 2階会議室
※時間等に変更がある場合があります。
6. 結果通知……………平成20年3月10日までに合格者のみに通知します。
7. 委託料及び勤務条件……………委託料：基本料月額114,000円
（社会保険・厚生年金・雇用保険あり）
勤務条件：町内小・中学校に勤務し、学校長の指示するところにより、教職員に準じる。
8. 委託期間……………平成20年4月1日から平成21年3月31日までの1年間。ただし、勤務良好の場合は更新することができる。
9. その他……………詳細については、門川町教育委員会 教育総務課へお問い合わせください。☎63-1140（内線267）

民生委員・児童委員、主任児童委員へ委嘱状交付

よろしく
お願いします

門川町の福祉活動を担う民生委員・児童委員、主任児童委員が平成19年12月1日付で厚生労働大臣より委嘱を受けました。

社会情勢の変化、生活環境の複雑化に伴い地域における福祉問題が重要視されていますが、このような状況・情勢の中で民生委員・児童委員、主任児童委員の方々のご活躍に期待することは、大変大きなものがあります。社会奉仕の精神をもって、地域住民の立場に立った社会福祉増進のためにご尽力を賜りますようお願いいたします。

各地区の民生委員・児童委員、主任児童委員は次の方々です。

どうぞお気軽にご相談ください。

民生委員・児童委員					
地区名	氏名	電話	地区名	氏名	電話
松 瀬	田中 英子	64-1557	後 向	黒木 光雄	63-2871
三 ヶ 瀬	竹田加寿子	64-1703	中 尾	山下 忠義	63-1346
上 井 野	吉田 健利	64-1354	下 納 屋	濱口 順子	63-2680
大 内 原	蓮本 繁利	64-1717	上納屋1・2区	河野 洋子	63-3086
小 松	岩下 育子	63-6022	上納屋3区	早瀬ケサ子	63-2395
小 園	小野 直子	63-3152	中 村	櫻川ミエ子	63-5517
城 屋 敷	米良美枝子	63-6253	加 草 1 区	鶴濱サヨ子	63-5489
中 山	甲斐千津代	63-3404	加 草 2 区	種子田睦美	63-2148
竹 名	中村 認	63-3837	加 草 3 区	請田 澄義	63-2779
五 十 鈴	金丸美保子	63-3665	加草4・5区	甲斐 幸男	63-2231
南 町 1 区	藤崎サエ子	63-6439	庵 川 西	濱田 繁	63-4466
南 町 2 区	酒井 宗男	63-2165	須 賀 崎	海野 寛	63-0362
南 ヶ 丘	山本加津子	63-5870	庵 川 東	岩切 康明	63-5236
上 町	金丸 芳子	63-1696	牧山・谷ノ山	園田千代美	63-5208
本 町	長友 和子	63-3237	平 城 東	志田 邦彦	63-3669
東 栄 町	米良 文喜	63-5819	平 城 東	松本喜美子	63-3124
東 栄 町	佐藤喜世子	63-5838	城 ヶ 丘	松田 伊織	63-1540
西 栄 町	山本 隆	63-3121	平 城 西	宇和田憲人	63-2538
西 栄 町	黒木 利広	63-1722	平 城 西	弓削美穂子	63-2450
栄 ヶ 丘	米良 肇	63-0166	宮 ヶ 原	森 誠一	63-4565
旭 町	椿原 文子	63-1714	宮 ヶ 原	黒木はや子	63-2224
尾 末 東	姫野 精子	63-2947			
主任児童委員					
上 井 野	川井 清一	64-1466	南 町 1 区	榎本 昌文	63-2874
庵 川 西	牧野 仁美	63-1332			

平成20年3月1日から 戸籍が変わります

戸籍事務をコンピューター化

これまで、和紙に記載して戸籍を作成していましたが、平成20年3月1日からは、戸籍事務をコンピューターで処理します。

証明書が横書きに変わります
縦書き（B4版）の文書形式から横書き（A4版）の項目形式に変わります。数字も漢数字から算用数字に変わります。

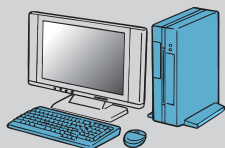

詳しい内容につきましては広報2月号でお知らせいたします。ご不明点がございましたら町民窓口係までご連絡ください。

役場町民課町民窓口係
☎63-1140（内線221・222）

第7回宮崎県障がい者スポーツ大会 出場者募集

開催期日 平成20年5月11日（日）
場 所 宮崎県総合運動公園ほか
募集締め切り 平成20年1月18日（金）
申込み先 福祉課 地域福祉係

《開催競技》

競技名	身体の一部	知的の一部	精神の一部
陸上競技（※1）	○	○	
水泳（※2）	○	○	
卓球	○	○	
アーチェリー（※3）	○		
フライングディスク（※4）	○	○	
ボウリング		○	
バレーボール			○
ミニバレーボール			○
グラウンド・ゴルフ			○

内容

- （※1）競走（50m～1500m各種、スラローム）、跳躍、投てき
 - （※2）自由形、背泳ぎ、平泳ぎ、バタフライ
 - （※3）リカーブ、コンバウンド
 - （※4）アキュラシー、ティスタンス
- （お問い合わせ）
役場福祉課地域福祉係
☎63-1140（内線233）FAX63-1356

ねんきん

新成人の皆さんへ《20歳になったら国民年金》

我が国の公的年金制度は会社員・公務員の被用者年金グループと、それ以外の農林漁業者、自営業者、学生、会社員・公務員の被扶養配偶者などが含まれるグループの2つに分けられます。加入者は職業によって3種類に分かれており、加入手続きや保険料の納め方が異なります。農林漁業者・自営業者・学生などは第1号被保険者に、会社員・公務員は厚生年金や共済組合に加入すると同時に第2号被保険者に、第2号被保険者に扶養されている配偶者は、第3号被保険者になります。

国民年金は、国が責任を持って運営する公的年金制度です。日本に住む20歳から60歳までの人は、国民年金に加入して保険料を納付する義務があり、老後等に年金を受け取る権利があります。また、国民年金は老後の年金ばかりでなく、加入中の病気やけがで重い障害が残ったときなどには障害基礎年金が支給され、18歳未満の子を残して父親が亡くなったときなどには遺族基礎年金が支給されます。国民年金はこういった思いがけない万一の出来事にもカバーしています。

加入手続きは、第1号被保険者は市区町村役場に届出ます。第2号被保険者は厚生年金保険などの加入手続きにあわせて事業所を通じて社会保険事務所に届出ます。第3号被保険者は配偶者の勤務先を経由して社会保険事務所に届出ます。

第1号被保険者となる方は、20歳になったら忘れずに加入手続きをしてください。

所得が少なく保険料を納めることが困難な方については、若年者納付猶予制度や学生納付特約制度など保険料の納付が猶予される制度を利用することが出来ます。

今月の移動年金相談

日南市で移動年金相談を行っています。年金相談や年金請求の手続きができます。年金手帳・印鑑をお忘れなくご持参下さい。

日時 1月23日（水）午前10時から午後3時まで
場所 勤労青少年ホーム（日南市役所横）

年金制度に関するお問い合わせ先 延岡社会保険事務所 ☎0982-21-5424

省エネの町 ～かどがわ町～

省エネ

家庭でいちばん電気を消費するものは？

◎家庭における機器別の消費電力量の比較

私たちの家庭では、電気の約7割はエアコン、冷蔵庫、照明器具、テレビの4つに使われています。消費電力量の多い機器にきちんと対応することが、省エネ効果を高めるポイントになります。買い換えるときは、エネルギー消費効率の良い機器を選ぶこと。そして、冷暖房の適正温度を守ったり、冷蔵庫のドアの開け閉めの回数を減らしたり、少しずつ無駄を省くだけで、毎月の電気代も変わってきます。

◎一人ひとりの省エネが支える、大きな効果。

このままでは大変！深刻な地球温暖化にストップをかけるためには、一人ひとりが問題意識を持ち、省エネを実行することが大切です。一人では省エネ効果が少ないように思えますが、全世帯で省エネすれば、大きな効果が得られます。

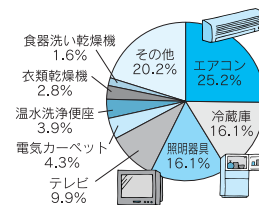

出所：資源エネルギー庁
平成16年度電力需給の概要（平成15年度推定実績）
注：割合は四捨五入しているため、合計が100%とは合いません。

高病原性鳥インフルエンザ 発生防止対策のお願い

韓国で鳥インフルエンザが発生し、11月26日付で家きん肉等の輸入一時停止措置がとられました。今後病気の発生及び蔓延防止を図るため、下記事項について注意をお願いします。

◎高病原性鳥インフルエンザの発生を防止するために

- ① エサ箱や水飲み場に野鳥を近づけないようにする。
- ・ 鳥小屋から出して放飼にしない
- ・ 防鳥ネットの設置
- ・ エサ箱、給水器の屋内設置
- ② 野生動物や衛生害虫（ネズミ、イタチ類、ハエ、ゴキブリ等）を駆除するとともに、鶏舎（鳥小屋）に入れないようにする
- ③ 給水用の水は、原則水道水とし、池・湖の水等の場合は消毒をする。
- ④ 消毒を徹底する。
- ・ 鶏舎（鳥小屋）の出入口の消毒槽の設置
- ・ 車両、器具、作業者等の消毒

◎万一、異常に気づいたら

- ・ 高病原性鳥インフルエンザにかかった鶏は、次のような症状を示します。
 - ① 死亡率の上昇（続けて死亡する）
 - ② 元気が消失、神経症状、顔・鶏冠・脚の腫れ及び皮下出血
 - ③ 呼吸器症状
 - ④ 消化器症状（下痢・食欲減退等）
 - ⑤ 産卵率の低下
- 異常に気づいたら、直ちに下記までご連絡をお願いします。

お問い合わせ先

延岡家畜保健衛生所 ☎（0982）3243008
役場産業振興課 ☎63-1140（内線296）

鶏卵・鶏肉を食べることにより、鳥インフルエンザウイルスが人に感染することは世界的にも報告されていません。又、防疫対策は病気の発生、蔓延防止をはかる為の対策です、冷静な対応をお願いします。

平成20年 消防出初式が挙行されます

県内のトップを飾り、門川町消防団の消防出初式が次のとおり挙行されます。

今回も昨年同様多目的広場での一斉放水及び宮崎県防災救急ヘリコプターによる訓練等(緊急出動、雨天時を除く)を行います。

地元消防団の心意気と、緊張感あふれるヘリの訓練、展示(写真撮影できます)をお楽しみください。

町民の皆様がたくさんのお来場と御声援をお待ちしております。

日時 平成20年1月4日(金) 午前8時から
場所 門川町海浜総合公園(雨天の場合は、クリエイティブセンターで表彰式典のみを行います。)

内容 通常点検、表彰、一斉放水、防災ヘリ訓練
午前8時～午後0時50分



今年もヘリコプターがやってきます

ご成人おめでとうございます

門川町では、新たに20歳を迎えられた方を祝い励ます「成人式典」を下記のとおり行います。

- 実施日** 平成20年1月13日(日)
- 場所** 門川町総合文化会館
- 対象者** 昭和62年4月2日から昭和63年4月1日までに生まれた方
- 受付** 午前9時～10時
- 式典** 午前10時～11時15分

お問い合わせ
門川町教育委員会 社会教育課
☎0982-63-1140 (内線266)



やなぎもちづくりを体験してみませんか!

「庵川東・牧山地区農用地利用改善組合(庵川東・牧山地区の農業者組織)」では、農村の良い伝統文化の継承と生産者と消費者の交流を目的としたグリーンツーリズム事業『やなぎもち体験会』を開催します。

庵川地区に古くから伝わるやなぎもちの風習を体験してみませんか。

『やなぎもち』とは

小正月の1月14日に、新しく餅をついてやなぎの枝に刺したものを家の内外に飾る風習で、『豊作祈願』『無病息災』などを祈願して作られます。柳の枝いっぱいにつけられた餅のように豊作であるようにとの願いが込められています。



※参加者は、もちつきから飾り付けまでを体験します。エプロンをご持参ください。

- 1 **日時** 平成20年1月13日(日) 受付: 午前8時30分～ 開始: 午前9時～終了12時(予定)
- 2 **会場** 門川温泉「心の杜」体育館
- 3 **参加費** やなぎ2本につき1000円(地元食材を使用した饅頭付き)
- 4 **申し込み切** 平成20年1月6日(日)(先着100名になり次第締め切らせていただきます。)
- 5 **問い合わせ** 庵川農産物販売所「遠見の里」
申し込み先 ☎/FAX 63-3236

住宅借入金等特別控除(住宅ローン控除)が 町県民税(住民税)より減額されます!

これまで、住宅借入金等特別控除は所得税だけの制度でしたが、税源移譲が行われたことにより多くの方が、町県民税(住民税)が増額になり、所得税が減少するため、住宅借入金等特別控除が所得税額よりも大きくなり、所得税から控除しきれなくなる場合があります。

そのため、所得税から控除しきれない分を、翌年度の町県民税(住民税)から減額する制度が設けられました。

1. 対象者

平成11年から平成18年までに入居しており、所得税の住宅借入金等特別控除を受けている方で次の条件のどちらかを満たす方。

- 税源移譲により所得税が減少する結果、住宅借入金等特別控除が所得税よりも大きくなる方
- 税源移譲前でも住宅借入金等特別控除が控除されなかったが、税源移譲により、控除しきれない額が大きくなった方。

(例1)



(例2)

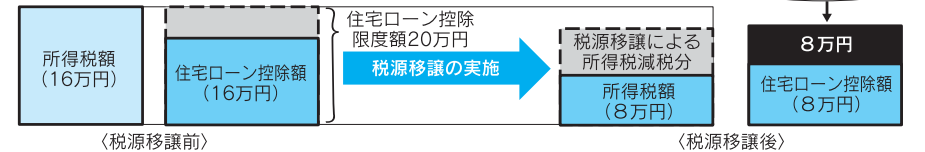

※平成20年以降、町県民税(住民税)の住宅ローン控除の適用を受けるためには、毎年申告が必要となります。平成19年分の所得税から控除しきれない額が発生した場合、平成20年3月17日までに、平成20年1月1日現在お住いの市町村へ『市町村民税道府県民税 住宅借入金等特別控除申告書』を提出してください。

【お問い合わせ】役場税務課住民税係 ☎63-1140 (内線236)

問合せ先
美郷町企画情報課
☎0982-663603

場 所
美郷町南郷区神門
神社周辺

開催日
平成20年1月25日
(金) 27日(日)

さ。是非非肌で感じてみてください。
マに満ちた「師走まつり」
火」です。この古代史のロ
に燃え上がる初日の「迎え
は、天をも焦がさんばかり
あります。祭り一番の見所
で行うという大変珍しいもの
が2泊3日をかけて合同で
2つの神社(南郷区・神門
神社、木城町・比木神社)
の風習や戒律を色濃く残さ
祭りで、百済
説を再現した
う、哀しい伝
再会するとい
百済王族の親
祀られていた
別れ別れに

日向東白袴節
美郷町
師走まつり



1月のカレンダー

(平成19年12月7日現在)

日	月	火	水	木	金	土
		1	2	3	4	5
		元日 かどがわ温泉 心の杜休館日			消防出初式 (8:00~12:15 海浜総合公園)	子ども茶道教室・中央公民館 遊びの広場 (9:00~12:00 中央公民館)
6	7	8	9	10	11	12
	小・中学校始業式 中山神社大祭	行政相談日 乳児健診【対象 H19年8・9月生】 (受付13:30~14:00 総合福祉センター) 健康相談 (10:00~12:00 心の杜)	ベビーピクス (10:30~11:30 子育て支援センター)	西門川中移動図書館 (昼休み 同校 図書室) 家計チェック! ありんこの会 (10:00~12:00 子育て支援センター)		楽しい野菜づくり教室 (9:00~12:00 町内)
13	14	15	16	17	18	19
成人式典 (10:00~11:15 町総合文化会館) 【文化祭】ラグビー (海浜公園多目的広場)	成人の日	出前保育 「つどいの広場」 (10:00~12:00 心の杜) 健康相談 (9:00~10:00 役場) 遊学塾・高齢者教室 (9:30~12:00 中央公民館)	五十鈴小避難訓練 (9:35~10:35)	西門川中 延岡南養護学校 との交流学習 (1~6校時 延岡南養護学校)	西門川小避難訓練 (10:20~10:40)	茶道子ども教室 (10:00~12:00 中央公民館)
20	21	22	23	24	25	26
草川小PTAバザー (午前中 同校)	かどがわ温泉 心の杜休館日			西門川中移動図書館 (昼休み 同校 図書室)		楽しい野菜づくり教室 (9:00~12:00 町内)
27	28	29	30	31	1	2
門川小1/2 成人式(同校) 五十鈴小PTA 地区対抗駅伝大会 (午前中同校区内) 西門川中 立志のつどい (1~6校時 同校体育館)	草川小避難訓練 (14:10~ 同校)	3才児健診 【対象H16年 6・7月生】 (受付13:15~14:00 総合福祉センター)		定例農業委員会 総会 (9:30~ 役場3階会議室) 門川小避難訓練	平成20・21年 度門川町指名競争 入札参加資格 申請受付開始 【2月29日まで】 (9:00~12:00、 13:00~16:00 役場財政課契約 管理係)	

※27日の五十鈴小PTA地区対抗駅伝大会では、交通規制が行われます。ご協力をお願いします。

かどがわ温泉 心の杜 通信

新年あけましておめでとうございます。

今年もかどがわ温泉心の杜をご愛顧賜りますようお願い申し上げます。

年末年始の営業時間

- ・12月31日……午前10時から午後5時まで営業。
- ・1月1日……お休みします。
- ・1月2日以降…午前10時から午後10時まで営業。

☆宿泊は、1月5日(土)より承ります。

☆無料送迎バスは1月7日(月)より運行します。

心の杜レストラン「味処こころ」より

寒い季節に、温かい料理はいかがですか。大根・卵・すじ・厚揚げなど、おでんはどれも1個100円、また、チャンポンは具だくさんで650円です。

営業時間	平日	11時~14時30分 (オーダーストップ14時) 15時30分~21時 (オーダーストップ20時30分)
	土・日・祭日	11時~21時 (オーダーストップ20時30分)

サウナ情報	月	火	水	木	金	土	日
男湯	ミスト	ドライ	ドライ	ミスト	ドライ	ドライ	ドライ
女湯	ドライ	ミスト	ミスト	ドライ	ミスト	ミスト	ミスト

※ドライ…乾式 ミスト…蒸気式

営業時間 午前10時から午後10時

休館日 1月1日(祝)・21日(月)・2月19日(月)

入館者数 2,034,133人 (11月30日現在)

お礼

かどがわ温泉心の杜をご愛顧いただいています方々から、今年も5,000個余りの彼岸花の球根を寄せていただきました。球根はふれあい広場の展望台周辺を中心に植えさせていただきました。昨年からお寄せすると、6,000株を越え、彼岸花が咲く9月には、赤や白、黄色の花が咲き、数年後には彼岸花の名所になるものと思います。

球根を寄せていただきました方々に厚くお礼申し上げます。

ココロとカラダにやさしいかどがわ温泉心の杜

〒889-0602 宮崎県東臼杵郡門川町大字庵川1942番地 ☎0982-63-7780 FAX0982-63-7790

お詫びと訂正

12月号で掲載してありました小林作市様の記事「表彰色」が間違っておりまして、お詫びして訂正いたします。正しくは、「総務大臣表彰」です。

故江藤隆美様町葬 お礼
去る12月15日に執り行われました故江藤隆美様の町葬に際しましては、多数の方に御会葬いただき、莊厳の中に執り行うことができました。衷心より感謝申し上げます。当日は、何かと行き届かない点もありましたが略儀ながら書中をもつて謹んでお礼申し上げます。 門川町長 曾川

★水道料金の口座振替について
1月25日は、12月分の口座振替日になります。また、1月25日に引落しできなかった場合は、2月12日に再振替します。なお、11月分の再振替は1月10日に行います。
★水道料金の納付書について
今月上旬に水道料金(12月分)の納付書を発送する予定です。納付書はハガキのタイプになっており、ていねいにはがきとして料金をご確認の上、納めていただきますようお願いいたします。

日	月	火	水	木	金	土
12月23日 小泉	24日 小泉	25日 小泉	26日 小泉	27日 小泉	28日 小泉	29日 小泉
30日 セイウ	31日 小泉	1月1日 富高	2日 小川	3日 旭	4日 請閑	5日 サンクス
6日 富高	7日 富高	8日 富高	9日 富高	10日 富高	11日 富高	12日 富高
13日 小川	14日 小川	15日 小川	16日 小川	17日 小川	18日 小川	19日 小川
20日 旭	21日 旭	22日 旭	23日 旭	24日 旭	25日 旭	26日 旭
27日 請閑	28日 請閑	29日 請閑	30日 請閑	31日 請閑	2月1日 請閑	2日 請閑

	昼間	祝・祭日・夜間
請閑水道設備工業	63-1286	63-1286
小川水道設備	63-2506	63-2506
小泉管工事務店	63-1251	63-1251
富高工務店	63-4882	63-4882
旭エントプライズ	63-2031	63-1344
サンクス設備機器	50-4333	63-0744
セイウ設備	63-3086	52-6963
門川町役場水道課	63-7678	63-1140(代)

1月の水道当番表

今日の水道担当業者は以下のとおりです。

～やっちみろや健康づくり21～ 『健康づくりは食事から』

「やっちみろや健康づくりプラン21」の食部会のPRにとスタートした本コーナーも、今年で5年目を迎えます。

今年も、プラン21はもちろん食育活動、地産地消のPRの場として、地元の旬の魚や野菜を使った料理を中心に、親子で楽しめ料理や子どもたちに伝えたい郷土料理、環境にやさしいエコクッキングなどを掲載していきたいと考えておりますので、メール・はがき・電話等で教えてください。このコーナーもみんなで作っていただけたいと思います。



（材料はすべて1人分）調味料は好みで加減してください。

1. 煮干と野菜の煮込みラーメン

赤 群		青 群		黄 群	
中煮生めん	80g	まい	け 30g	練	り 3.3g
煮	干	葉	ね 5g	い	り 1.7g
ゆ	で 20g	チ	ン 50g	ご	ま 1-2g
		キ	ク 2g	こ	ま 油
				薄	口 油
					2g

- 舞茸は小房にほぐし、チンゲン菜は葉と茎にわけ斜めザク切りにする。ネギは小口切り、キクラゲは水で戻してせん切りにする。
- 厚手の鍋にごま油を熱し、煮干を色よく香味が立つまで充分に炒める。
- ②にチンゲン菜の茎と舞茸を加え炒め合わせ、出汁（200cc）を加え強火で煮立て、火を弱めてアクを取り除く。塩味をしっかりつけ、練りゴマを溶き入れ、しょう油を香りづけに加える。
- 中華生めんを固めに茹で湯を切り③に入れ、チンゲン菜の葉を加えひと煮し、器に盛りいりごまをふり、ゆで卵とねぎをかざす。

2. ビーナツの白和え

赤 群		青 群		黄 群	
ビー	ナツ 3g	ブ	ロ 40g	砂	糖 2g
ご	ま 3g	人	参 10g	塩	0.5-1g
豚	も 肉 20g			マ	ヨ 10g
豆	腐 50g			ネ	ー ーフ

- 煎りごまをすり鉢ですり、ビーナツも柔らかくゆでて半つぶにする。
- 丹精切りにした人参と小房に切り分けたブロッコリーは分量外の塩を入れた熱湯で色よくゆでる。豚肉もゆでて冷ましておく。
- 水切りした豆腐をすり鉢（カッター）ですってなめらかにし、①と調味料を加え混ぜ合わせる。

- ③に食べやすい大きさに切ったブロッコリーとゆでた豚肉を入れ和える。

3. フルーツサラダヨーグルトかけ 4. 漬物

赤 群		青 群		黄 群	
ヨー	グル 50g	柿	50g	ド	レ 1.5cc
		キ	ウ 50g	お	シ 0.5g
		4:	漬	コ	ソ 7.5g
		か	ぶ 20g	サ	ラ 1.4g
		か	ぶ 20g	酢	糖 0.5g
				砂	み 0.7g
				塩、	こ しょう 少々

- ボールにお湯とコンソメを入れ泡立て器で混ぜながら溶かす。溶けたら他の調味料を加え混ぜる。（ドレッシングベース：市販のドレッシングでOK）
- 皮をむいた柿は一口大に切る。皮を剥き種を除いたキウイも同じように一口大に切る。
- ボールに②のフルーツを全部合わせ、①のドレッシングベースで和える。
- かぶとかぶの葉の糠漬は、食べやすい大きさに切り、小皿に盛り付ける。



	蛋白質	カリウム	ビタミンC	鉄	ナイアシン	ビタミンD	ビタミンA	ビタミンB1
1食目安	30g	1,300mg	40mg	4.0mg	6.0mg	1.0μg	210μg	0.40mg
献立1人当	30.2g	1,527mg	148mg	6.0mg	9.0mg	11μg	282μg	0.62mg
	ビタミンB2	カルシウム	リン	食物繊維	炭水化物	脂 質	エネルギー	
1食目安	0.50mg	300mg	300mg	10g	80g	14g	600kcal	
献立1人当	0.62mg	545mg	522mg	11.3g	76g	20g	594kcal	

お問い合わせ 町民課 健康づくり係

今月の納期

◎**集合税** 8期

納期内に納入しましょう!!

●町内人口

12月1日現在

男	女	計	世帯数
8,910	10,074	18,984	7,713
(8,912)	(10,076)	(18,988)	(6,985)

()内は前月



町報 **かどがわ**

発行日/平成20年1月1日
発行編集/門川町役場 総務企画課
〒889-0696 宮崎県東臼杵郡門川町本町1-1
TEL(0982)63-1140代 FAX(0982)63-1356
ホームページアドレス/http://www.town.kadogawa.miyazaki.jp
印刷/安井株式会社

「町報かどがわ」についてのご意見・ご要望は総務企画課までハガキかFAXでお送りください。