

広報



かどがわ

令和2年

12

2020:December
No.706

表紙は、11月6日に行われた
門川町小学校陸上記録会の様子です。



○今月号の主な内容

- 第38回読書感想文コンクールについて……………4
- かどがわ温泉心の杜年末年始のお知らせについて……6

宮崎県北法人会 門川支部より
寄付をいただきました。



11月4日(水)に宮崎県北法人会
門川支部様より「子どもたちの読書
推進を支援したい」とのことので寄付
をいただきました。
いただいた寄付は、子どもたちの
図書購入費用に充てさせていただきます。
心より御礼申し上げます。

令和2年 秋の叙勲を受章されました

各分野で顕著な功績を上げた方
や、公的な業務に長年従事された方
が選ばれる秋の叙勲等の知事伝達式
が、11月4日(水)に県庁講堂で行
われ、本町では、民生・児童委員を
30年間の長きに渡り勤め上げ地域福
祉の増進に寄与された櫻川ミエ子さ
んが、社会福祉功労者として、瑞宝
単光章を授与されました。
その後、11月
12日(木)に役
場を表敬訪問さ
れ、町長に報告
を行われました。



優良老人クラブとして
宮崎県知事表彰受賞

10月5日(月)、門川町総合福祉セ
ンター大会議室において、優良老人
クラブの宮崎県知事表彰受賞伝達式
が行われました。このたびの受賞は、
老人クラブが地域において積極的に
健康増進・社会参加・教養活動等展
開されたことによるものです。
受賞された東栄町小原クラブ、向
ヶ浜高齢者クラブの皆様、おめでと
うございます。今後の更なるご活躍
をご祈念申し上げます。



東栄町小原クラブ

向ヶ浜高齢者クラブ

宮崎県産農畜水産物の応援消費を推進しています。

門川町では宮崎県と連携して、新型コロナウイルスの影響から需要が急減した県産農畜
水産物の応援消費推進に取り組んでいます。

学校給食に地域の食材を取り入れることにより、地元生産者を支援するとともに、子ども
たちが地域の特産品を知る機会とすることで「郷土愛の形成」と「食育」を推進します。

10月13日には門川町産のハモを使ったハモ天丼、10月29日には宮崎牛を使った牛丼が
提供されました。

今後も各小中学校で、宮崎牛や地鶏、マンゴーなどの農畜産物や、ハモ、カツオ、マダイ、カ
ンパチなどの水産物を提供する予定となっています。



10月13日に提供されたハモ天丼



10月13日 給食の様子



10月29日 給食の様子



10月29日に提供された宮崎牛の牛丼

地域おこし協力隊がやってきました!!



門川町に地域おこし協力隊
がやってきましたので御紹介
します。
今回、兵庫県から石井将勝
さんと石井香織さんが、ご夫
婦で地域おこし協力隊に就任
されました。石井将勝さんは、
門川町観光協会に勤務し、観
光PRによる観光振興に関する
活動、石井香織さんは空き
家等の利活用に関する活動に
取り組めます。

地域おこし協力隊とは、都
市部から地方へ移住し、農業・
漁業への従事や地域PR、そ
の他地域課題の解決などの
様々な「地域協力活動」を行いながら、最終的にはその地域
への定住を目指す取り組みです。

二人はこれから門川町のために様々な取り組みを行って
いきますので、皆様からの温かいご支援をよろしくお願いしま
す。

これからの活動状況等は町広報、Facebookなどで
紹介していきます。

【お問い合わせ先】門川町まちづくり推進課

館内サービスの一部再開のお知らせ

新型コロナウイルス感染拡大防止のため休止していた館内のサービスを、11月10日(火)より一部再開しました。

- AV(視聴覚資料)コーナー
間隔を空けるため、全5席中3席に限定します。
- たたみコーナー
間隔を空けるため、利用席を限定します。
- インターネット閲覧コーナー
※いずれのサービスもご利用の際は、「マスクの持参・着用」「ソーシャルディスタンス」のご協力をお願いいたします。

ブックリサイクル ご来場ありがとうございました

去る11月1日(日)、門川町立中央公民館体育室にてブックリサイクルを行いました。



午前10時開場でしたが、開場前にはすでにご来場の方々が待ってくださっていました。入場前には検温、消毒、来場記録カードの記入を行っていただきました。



今回のブックリサイクルに提供した本は約3,500冊。みなさまお目当ての本を探して、熱心にご覧になっていました。



午前10時から午後3時までという短い開催時間にもかかわらず、約170名の方にお越しいただきました。

このイベントは、ご家庭から図書館に本をお寄せいただいた方のご協力のもと成り立っています。貴重な本を図書館にご提供くださりありがとうございました。また、ご来場の際には、マスク着用やマイバッグ持参などのご協力をいただき感謝申し上げます。すてきな本との出会いになりますように。

新刊・話題の本

《一般書》

- 【文芸書】
- ★汚れた手をそこで拭かない……芦沢 央/著
 - ★ワカタケル……池澤 夏樹/著
 - ★猫弁と星の王子……大山 淳子/著
 - ★谷根千ミステリ散歩……東川 篤哉/著
 - ★孔丘……宮城谷 昌光/著

- 【実用書】
- ★三島由紀夫事件50年目の証言……西 法太郎/著
 - ★武漢日記……方方(ファンファン)/著
 - ★電柱マニア……須賀 亮行/著
 - ★手作りがうれしい木版画年賀状……原田 裕子/著
 - ★なんてことはないよ……内海 桂子/著

《児童書》

- 【読み物】
- ★おねえちゃんって、きょうもやきもき!……いとう みく/作
 - ★怪談研究クラブ2……笹原 留似子/作
 - ★宇宙の神秘 時を超える宇宙船……ルーシー・ホーキング/作

- 【調べ物】
- ★もっとよのなかルールブック……高濱 正伸/監修
 - ★ピラミッドのサバイバル2……洪 在徹/文
 - ★eスポーツはじめて事典1……筑 誠一郎/監修

- 【絵本】
- ★ポボクのおぼけパン……accototo/作
 - ★日本どっちからよんでも……高島 純/絵
 - ★もりのおふとん……西村 敏雄/作

年末年始休館のお知らせ

12月27日(日)～1月5日(火)は休館いたします

- 12月27日(日)……年末大清掃
- 12月28日(月)……月曜休館日
- 12月29日(火)～1月3日(日)……年末年始休館
- 1月4日(月)……月曜休館日
- 1月5日(火)……図書整理日

※年内は12月26日(土)17時まで
年明けは1月6日(水)10時からご利用できます。
※返却ポストは休館中もご利用いただけます。
ただし、CD・ビデオ・DVDは壊れやすいので、
開館日にカウンターへご返却ください。

利用時間 (火～金曜日) 午前10時～午後7時
(土・日・祝) 午前10時～午後5時

休館日 毎月1日(図書整備日)、毎週月曜日、
年末年始、特別整理期間(年1回)

令和2年度 第38回読書感想文コンクールを開催しました

10月17日、クリエイティブセンター門川において本年度の読書感想文コンクール入賞者の表彰式及び発表会を開催しました。どの受賞作も読書を通して感じたこと・学んだことが自分の言葉で表現され、読書の楽しさが伝わる素晴らしい作品でした。また、入賞者を代表して、各最優秀及び優秀作品の発表会も行いました。



門川町教育委員会と町立図書館は、町内小・中学生を対象に、夏休みに読んだ本の中から心に残る本や深く感動した本についての読書感想文を募集しました。あらかじめ校内審査により選出された48点の作品を各小・中学校より選任された5名の審査委員が厳正な審査を行った結果、次のとおり入賞者を決定いたしました。

| 部門 | 小学校 | | | 中学校の部 |
|------|--------------------------------|--------------------------------|------------------------------|-------------------------------|
| | 低学年の部 | 中学年の部 | 高学年の部 | |
| 最優秀賞 | 門川小学校2年 かわさき こうた 川崎 航汰 | 門川小学校3年 みちだ そうのすけ 道田 蒼之介 | 五十鈴小学校5年 さとう きほ 佐藤 輝歩 | 門川中学校3年 ふしもと ゆづこ 藤元 悠々子 |
| 優秀賞 | 五十鈴小学校1年 くろぎ みるあ 黒木 心琉愛 | 門川小学校3年 やまのうち しゆん 山野内 瞬 | 草川小学校5年 くろぎ かりん 黒木 かりん | 門川中学校1年 かわこえ ゆう 川越 結有 |
| 優良賞 | 門川小学校2年 くろぎ あいあ 黒木 愛峨 | 五十鈴小学校4年 いのうち ゆうが 井野内 佑駕 | 門川小学校5年 さとう なお 佐藤 菜央 | 門川中学校3年 はった ゆうき 初田 優希 |
| | 門川小学校1年 たなか ひょうが 田中 豹牙 | 五十鈴小学校4年 とみわき りんこ 冨脇 凜子 | 草川小学校5年 かわの いまり 川野 衣菜里 | 門川中学校3年 まつだ しゅうた 松田 悠汰 |
| 佳作 | 草川小学校2年 うけざき ひまわり 請関 向日葵 | 門川小学校4年 しまだ あんり 島田 杏璃 | 草川小学校6年 えんどう ゆあ 遠藤 結愛 | 門川中学校3年 かい まなみ 甲斐 愛美 |
| | 草川小学校2年 たぶき りお 田吹 莉央 | 五十鈴小学校3年 よこやま ころこ 横山 ころこ | 五十鈴小学校5年 くろぎ かずま 黒木 寿真 | 門川中学校1年 ことう まゆこ 後藤 真唯子 |

★最優秀賞・優秀賞・優良賞の作品を掲載した読書感想文集は町立図書館にありますので、子どもたちの読書の感動をぜひご覧ください。

年末年始のごみ収集・し尿汲取りの日程について

| 月 | 12月 | | | | | | | 1月 | | | | | |
|------------|-------|------|------|------|----|----|----|------|---|------|---|---|---|
| | 25 | 26 | 27 | 28 | 29 | 30 | 31 | 1 | 2 | 3 | 4 | 5 | 6 |
| 曜日 | 金 | 土 | 日 | 月 | 火 | 水 | 木 | 金 | 土 | 日 | 月 | 火 | 水 |
| ごみ収集 | 通常通り | 休み | | 通常通り | | | 休み | | | 通常通り | | | |
| 清掃工場への直接持込 | 通常通り | 休み | 通常通り | | | | 休み | | | 通常通り | | | |
| し尿汲取り | 首藤工務店 | 通常通り | 休み | 通常通り | 休み | | | 通常通り | | | | | |
| | KCS | 通常通り | 休み | 通常通り | 休み | | | 通常通り | | | | | |

※清掃工場への直接持ち込みには「ごみ搬入許可証」が、必ず必要です。

お持ちでない場合は環境水道課に申請してください、初回は無料ですが紛失等された場合の再交付には500円必要です。清掃工場内では、車内の確認できる位置に置いてください。

※清掃工場への持込について

例年、年末の直接持ち込みが非常に多く、清掃工場が大変混雑し時間もかかります。

少量のごみはできるだけ持ち込みを避け、早い時期に清掃を計画されますようお願いいたします。やむを得ず清掃工場に持ち込む場合は、必ず、自宅で分別して透明袋(黄色の肥料袋等は不可)に入れて持ち込むようにしてください。プラスチック製容器包装の清掃工場への持ち込みできませんので、お近くのごみステーションへお出ください。

※し尿汲取り・浄化槽の清掃

年末年始は、汲取りの申込が集中しますので、ご注意ください。

◎担当地区ごとに以下の事業者へ連絡願います

| 事業者 | 担当地区 | TEL |
|------------|--|---------|
| 首藤工務店 | 南町1・2区 南ケ丘 旭町 尾末東 後向 下納屋 平城西 上納屋 梅ノ木 加草1~5区 庵川西 須賀崎 庵川東 牧山 谷ノ山 | 63-1742 |
| KCS(門川衛生社) | 松瀬 三ヶ瀬 上井野 大内原 小松 大丸 小園 城屋敷 中山 五十鈴 平城東 城ヶ丘 上町 本町 東栄町 西栄町 宮ヶ原 栄ヶ丘 竹名 中尾 中村 | 63-1415 |

【お問い合わせ先】環境水道課 環境係 TEL.63-1140 (内線286)

みんなで知ろう！認知症 ～連載～第4回 認知症の予防

認知症の大部分を占めるアルツハイマー型や脳血管性認知症は、生活習慣病(高血圧、糖尿病、高脂血症など)との関連があるとされています。例えば、野菜・果物・魚介類の豊富な食事を心がけたり、定期的な運動習慣を身に付けたりと、普段からの生活管理が認知症の予防につながる事が分かってきました。

また、症状が軽い段階のうちに認知症であることに気づき、適切な治療が受けられれば、薬で認知症の進行を遅らせたり、場合によっては症状を改善したりすることもできます。

| | |
|---|---|
| 健康管理 血圧・体重の管理  | 食生活 いろいろな食品を バランスよく食べる  |
| 運動 毎日身体を動かす  | 交流 人と会う機会を持つ  |
| 趣味 好きなことを楽しむ  | 相談先 門川町福祉課 介護福祉係 (0982)63-1140 門川町地域包括支援センター (0982)63-1129 |

(参考：政府広報オンライン、かどがわケアパス)

脳トレクイズ

□に正しい+・-・×・÷を入れましょう。

- 15 □ 5 = 10
- 35 □ 5 = 7
- 3 □ 3 = 6
- 27 □ 9 = 18
- 24 □ 8 = 3



※答えは右下をご覧ください。

÷◎ -① ×◎ ÷◎ +①: ☹️と☺️へ変

かどがわ温泉 心の杜 年末年始のお知らせ

12月21日(月)は《冬至》です！

心の杜で、ゆったり『柚子風呂』はいかがですか？冬至に柚子風呂に入ると「1年中風邪をひかない」と言われています。柚子の精油成分には、血行を促進させる働きがあり、お風呂に入れると体を芯から温めます。新陳代謝も活発になるので、疲れや痛みをやわらげ冷え性にも効果があります。クエン酸やビタミンCにより美肌効果もありますので、女性の方におすすめです。



年末年始の営業案内

- 12月30日まで…通常営業
 - 12月31日………午前10時から午後5時まで営業
 - 1月1日………休館日
 - 1月2日から………通常営業
 - * 宿泊は、年末は12月27日まで、年始は1月5日より承ります。
 - * 無料送迎バスは、12月28日から1月4日まで運休します。
 - * 体育館は、12月31日はご利用できません。
- 12月29日・30日、1月2日～1月4日は、体育館のご利用時間は、午前10時～午後5時までとなります。



| | 12/27 | 12/28 | 12/29 | 12/30 | 12/31 | 1/1 | 1/2 | 1/3 | 1/4 | 1/5 |
|------|-------|-------|-------------|-------|-------------|-----|-------------|-----|-----|-----|
| 温泉 | 通常 | | | | 10:00~17:00 | × | 通常 | | | |
| 宿泊 | 通常 | | | | | × | 通常 | | | |
| 送迎バス | 通常 | | | | | × | 通常 | | | |
| 体育館 | 通常 | | 10:00~17:00 | | × | | 10:00~17:00 | | 通常 | |

1月2日 初風呂

1月2日から営業開始します。

毎年、初商いイベントとして福袋プレゼントをしていますが、今回は**新型コロナウイルス感染拡大防止のため実施いたしません**。館内では、引き続き消毒作業や換気を行います。浴室以外でのマスク着用等、それぞれの感染予防対策にご協力お願いいたします。

レジオネラ菌検査報告

皆様に安心して入浴していただくために、定期的に専門機関による「浴槽の水質検査」を行っています。令和2年5月26日に各浴槽のお湯を採取して検査を依頼し、各浴槽とも「陰性」という結果でした。

【営業時間】10時から22時
レストランは11時～21時(オーダーストップ20時30分)

【サウナ】

| | 月 | 火 | 水 | 木 | 金 | 土 | 日 |
|----|-----|-----|-----|-----|-----|-----|-----|
| 男湯 | ミスト | ドライ | ドライ | ミスト | ドライ | ドライ | ドライ |
| 女湯 | ドライ | ミスト | ミスト | ドライ | ミスト | ミスト | ミスト |

*ドライ…乾式 ミスト…蒸気式



【休館日】1月1日(金)・1月18日(月)
【ポイント2倍デー】1月8日(金)・1月21日(木)

《お問い合わせ先》

かどがわ温泉心の杜
(門川町福祉健康交流研修センター)

〒889-0602
宮崎県東臼杵郡門川町
大字庵川1942番地
電話:0982-63-7780
FAX:0982-63-7790

新型コロナウイルス感染拡大の影響を受けた事業者の皆さま

給付金・補助金の申請はお済みですか？



門川町では、新型コロナウイルス感染症の影響を受けた事業者様の事業継続を支援するため、各種給付金・補助金を交付しています。対象となる方で、まだ申請がお済みでない方は、申請期限までに申請してください。

事業所等 応援給付金

【対象者】

- ①令和元年12月末までに開業している方で、令和2年1月から令和2年12月までのいずれかの月の事業収入額が前年同月比25%以上減少している者
- ②法人：主たる事業所を町内に有する者
個人：町内に住所を有する者 など

【支給額】最大20万円 【申請期限】令和3年1月31日

雇用維持 緊急支援 補助金

【対象者】

- ①町内の中小企業・小規模事業者
- ②国の雇用調整助成金の特例制度等の申請手続きを専門家に依頼した者 など

【支給額】専門家への費用の3分の2以内(上限10万円)

【申請期限】雇用調整助成金等の申請を行った日から起算して3ヶ月以内

利子補給 補助金

【対象者】

- ①宮崎県中小企業融資制度「新型コロナウイルス感染症緊急対策貸付」の融資を受けた者
- ②法人：主たる事業所を町内に有する者
個人：町内に住所を有する者

【補助率】100%(3年間の利子分を全額)

【申請期限】融資実行後速やかに承認申請をしてください。

※既に申請を済ませ、承認通知を受け取った方は、12月中に「補助金交付申請書」を送付します。

その他の要件、必要書類などの詳細は門川町ホームページにてご確認ください。
申請はまちづくり推進課で受け付けます。

【お問い合わせ先】まちづくり推進課 商工観光係 ☎63-1140(内線292)

応援商品券・元気復興券の 使用期限は12月31日までです！



6月に町民の皆さまに配布した「かどかわ応援商品券」と、7月・8月及び10月に販売した「門川元気復興券」の使用期限は令和2年12月31日までとなっています。

期限が切れると使用できなくなりますので、必ず期限までにお使いください。

【お問い合わせ先】まちづくり推進課 商工観光係 ☎63-1140(内線292)

町営墓地使用権の申し込みについて

町営墓地使用権の申し込みを下記のとおり募集します。

記

- ・空き区画及び使用料
 - ・宮ヶ原霊園（門川町宮ヶ原5丁目4番2）
25区画
使用料：280,000円/区画
 - ・西又霊園（門川町大字門川尾末7588番地1）
18区画
使用料：260,000円/区画
 - ・南町霊園（門川町南町2丁目37番地）
3区画
使用料：300,000円/区画
- ・申込期間 令和2年12月1日（火）から
令和3年1月29日（金）まで
- ・申込方法 申込書（環境水道課環境係にあります）に記入・押印のうえ、
住民票を添付して申し込んでください。
- ・申込先 門川町役場 環境水道課 環境係（西別館1F）
- ・申込条件 下記の2つの条件をいずれも満たす者とします。
①門川町に住所を有する者
②現在、町営墓地の区画を有しない者
- ・抽選日程 令和3年2月15日（月）を予定しております。
後日、申込者に文書でお知らせします。

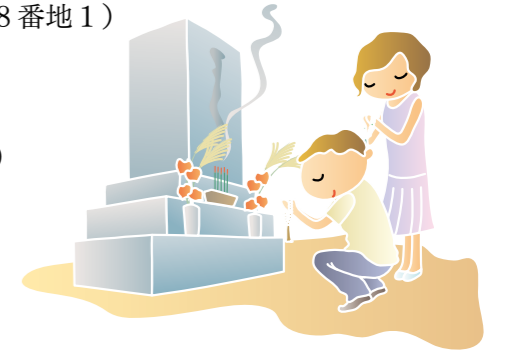

※申し込みの際は、住民票と印鑑が必要となります。

【お問い合わせ先】門川町役場 環境水道課 TEL 0982-63-1140 FAX 0982-63-2626

高齢者・障がい者世帯に、防災行政無線の「戸別受信機」を 無料でお貸ししています。

戸別受信機を設置すると…

- ・災害時の避難勧告などの緊急情報を、屋内で聞くことができます。
- ・雨や風の強い日でも、はっきりと聞こえます。

貸し出しの対象者は

- 町内に住民登録があり、かつ次のいずれかに該当する世帯
- ①高齢者世帯 ②障がい者世帯
- ③昼間、夜間等一時的に高齢者、障がい者のみになる世帯
- ④屋外拡声子局からの放送を聴くことが困難な世帯



【お申し込み方法】

貸し出しを希望される方は、役場総務課消防防係まで、お気軽にご連絡ください。

電話0982-63-1140

※在庫の状況により、貸し出しまでお時間をいただく場合があります。

※電波の受信状況によっては、外部アンテナの設置が必要となります。（無償で設置します。）

給付金の支給手続き（右ページ 1. ①、②及び2. ①、②に該当する方）

- ▶ **基本給付、追加給付（1. ②に該当する方のみ）** ともに**申請が必要**です
申請期間：令和2年8月1日から令和3年2月26日（当日消印有効）
- ▶ 申請書に振込先口座などを記入して、必要書類とともに門川町福祉課子育て支援係の窓口に直接ご提出ください。
- ▶ 給付金の支給要件に該当する方に対して、申請内容を確認して指定口座に可能な限り速やかに振り込みます。

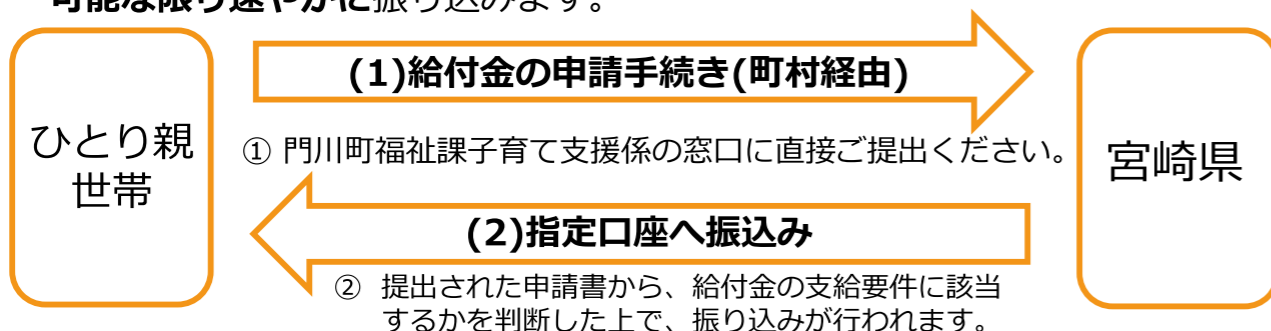

※各種様式は県庁ホームページ（「宮崎県 ひとり親臨時給付金」で検索）からダウンロードするか、門川町福祉課子育て支援係にお問い合わせください。

給付金（家計急変者対象）について、よくあるご質問

- Q) 新型コロナウイルスの影響を受けて家計が急変したかどうかはどのように確認するのですか。
- A) 令和2年2月以降の任意の1か月の収入額について、12か月換算した収入見込額が児童扶養手当の支給制限限度額と同等の収入額未満となれば支給対象です。
- Q) 扶養義務者の収入が減少した場合でも家計急変といえますか。
- A) 消費生活上の家計が同一である扶養義務者の収入が減少した場合でも給付金の対象になります。
- Q) 添付書類である「収入の額が分かる書類」とはどのようなものですか。
- A) 例えば、下記が考えられます。
- A) ・給与収入を有する方は給与明細など
 - B) ・事業収入または不動産収入を有する方は帳簿など
 - C) ・公的年金等収入を有する方は年金額改定通知書など

お問い合わせ先

- 厚生労働省「ひとり親世帯臨時特別給付金」コールセンター
0120-400-903（受付時間 平日9:00～18:00）
- 宮崎県こども家庭課：**0985-26-7041**
- 門川町福祉課子育て支援係：**0982-63-1140**



「ひとり親世帯臨時特別給付金」の
“振り込め詐欺”や“個人情報の詐取”にご注意ください。

ご自宅や職場などに都道府県・市町村や厚生労働省（の職員）などをかたった不審な電話や郵便があった場合は、お住まいの市町村や最寄りの警察署（または警察相談専用電話(#9110)）にご連絡ください。

ひとり親のご家庭へ、大切なお知らせ

ひとり親世帯臨時特別給付金の申請は お済ですか？

ひとり親世帯を支援するため、給付金を支給します！

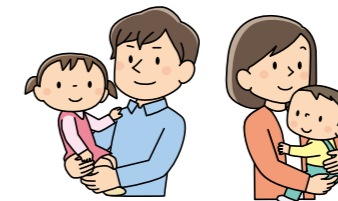

1. 基本給付

● 給付金の対象となる方

- 以下、①、②のいずれかに該当する方
 - ① **公的年金等※1を受給しており、令和2年6月分の児童扶養手当の支給が全額停止される方※2**
 - ② **新型コロナウイルス感染症の影響を受けて家計が急変するなど、収入が児童扶養手当を受給している方と同じ水準となっている方**
- ※1 遺族年金、障害年金、老齢年金、労災年金、遺族補償など
※2 既に児童扶養手当受給資格者としての認定を受けているだけでなく、**児童扶養手当の申請をしていれば、令和2年6月分の児童扶養手当の支給が全額又は一部停止されたと推測される方も対象となります**

● 給付額

1世帯**5万円**、第2子以降1人につき**3万円**

2. 追加給付

● 給付金の対象となる方

- 以下、①、②のいずれかに該当する方
- ① **令和2年6月分の児童扶養手当受給者**でひとり親世帯臨時特別給付金の**基本給付の支給を受けた方**
- ② **公的年金等を受給しており、令和2年6月分の児童扶養手当の支給が全額停止されている方で、ひとり親世帯臨時特別給付金の基本給付の支給を受けた方**（これから基本給付の申請を行い、給付金の基本給付を受ける予定の方も対象です。）

● 給付額

1世帯**5万円**

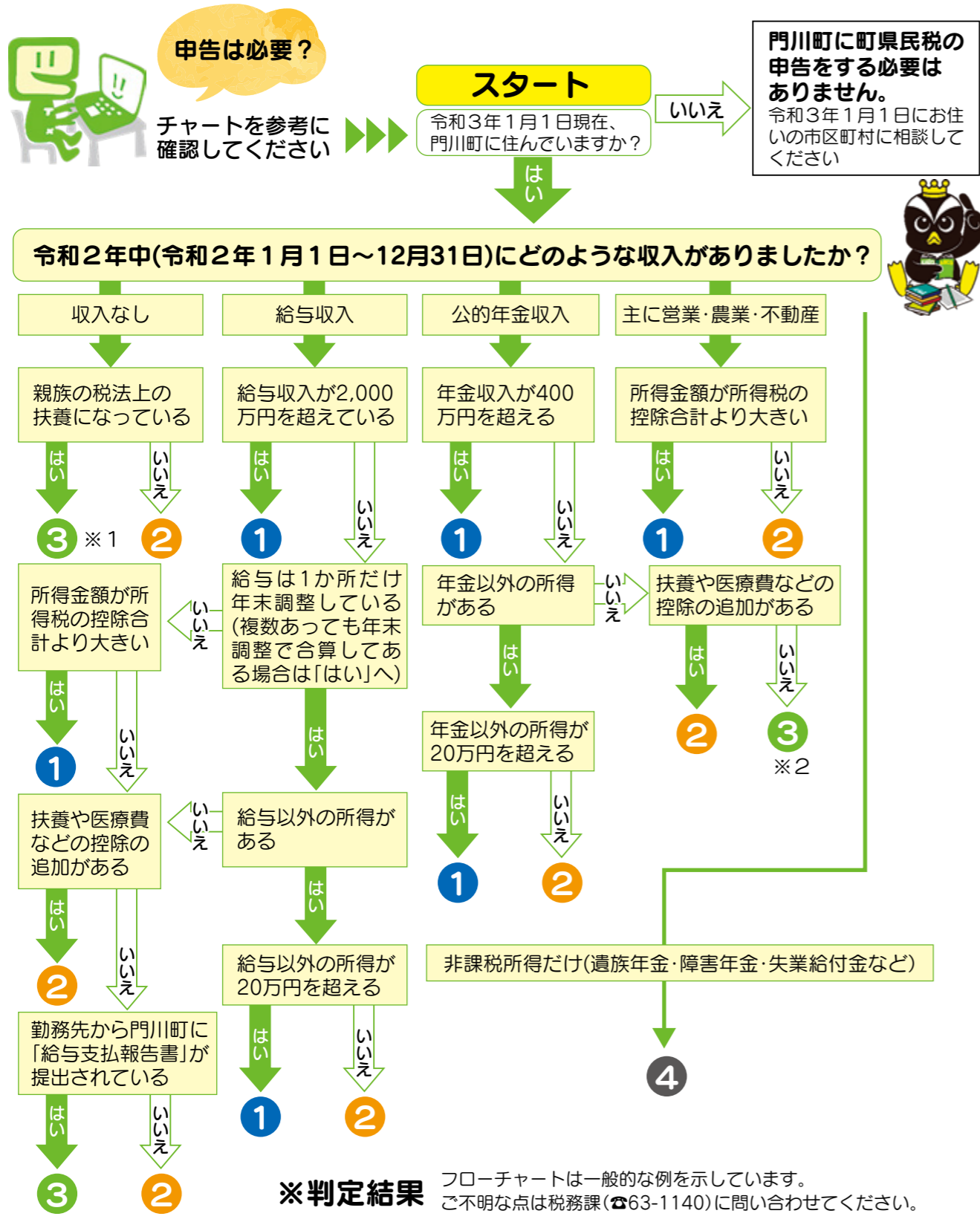

| | |
|----------------------------|--|
| 1 所得税の確定申告が必要 | 所得税の確定申告書を提出すれば、町県民税の申告は必要ありません。 |
| 2 町県民税の申告が必要 | ただし、所得税が源泉徴収されていて、申告により所得税の還付を受ける場合には確定申告が必要です。 |
| 3 確定申告・町県民税の申告の必要なし | 「※1」の方で所得・税金に関する証明書が必要な場合や「※2」の方で所得税が源泉徴収されていて、申告により所得税の還付を受ける場合には申告が必要です。 |
| 4 町県民税の申告が必要な場合あり | 国民健康保険税の軽減措置、国民年金保険料の申請免除を受ける場合や、所得・税金に関する証明書が必要な場合には町県民税の申告が必要です。 |



門川町では、新型コロナウイルス感染症経済対策の一環として、移動の自粛やアルバイト収入の減など、就学及び生活に影響を受けている町出身大学生等を支援するため、1人当たり5万円の大学生等応援臨時給付金を支給します。

- 給付対象者** 次のいずれかの条件を満たす者
- 令和2年4月27日において、本町住民基本台帳に記録され、申請日に引き続き住民登録を有しており、大学等に在籍し在籍を証明できる者。
 - 令和2年4月27日において、保護者が本町住民基本台帳に記録され、申請日に引き続き住民登録を有しており、大学等に在籍し在籍を証明できる者。
- ※大学等とは、学校教育法に規定する大学、大学院、短期大学、高等専門学校、専修学校及び各種学校とする。ただし、専修学校にあっては専門課程又は修業年限が2年以上の一般課程又は各種学校にあっては修業2年以上の課程に限る。
- 給付金額** 大学生等1人につき **5万円**

- 申請者** 大学生等
- 申請に必要な書類**
- 門川町大学生等応援臨時給付金申請書
 - 大学生等の令和2年10月1日以降に発行された在学証明書(原本)
 - 大学生等の本人確認書類の写し(マイナンバーカード、運転免許証等の写し)
 - 振込先となる大学生等又は保護者名義の通帳またはキャッシュカードの写し
- 申請方法等** 郵送 もしくは 窓口持参 (郵送の場合は総務課宛)
- 受付場所・時間** 総務課
9:00～16:00 ※12:00～13:00は除く
- 受付期間** 令和2年10月1日(木)～12月25日(金) ※土・日・祝日は除く

お問い合わせ 宮崎県門川町役場総務課総務係 TEL 0982-63-1140 (内線242)

【医療費控除の明細書の記載例】

(イメージは国税庁ホームページを利用して作成した場合です。)

平成
令和

年分 医療費控除の明細書【内訳書】

※この控除を受ける方は、セルフメディケーション税制は受けられません。

住所 _____ 氏名 _____

1 医療費通知に関する事項

医療費通知(※)を添付する場合、右記の①～③を記入します。

※医療保険者が発行する医療費の額等を知覚する書類で、次の6項目が記載されたものをいいます。

(例：健康保険組合等が発行する「医療費のお知らせ」)

- ①被保険者等の氏名、②療養を受けた年月、③療養を受けた者、④療養を受けた病院・診療所・薬局等の名称、⑤被保険者等が支払った医療費の額、⑥保険者等の名称

| | | |
|----------------------|-----------------------------|--------------------------------|
| (1) 医療費通知に記載された医療費の額 | (2) (1)のうちその年中に実際に支払った医療費の額 | (3) (2)のうち生命保険や社会保険などで補てんされる金額 |
| 円 | 円 | 円 |

医療費通知(原本)を提出する場合に、記入します。

2 医療費(上記1以外)の明細

「領収書1枚」ごとではなく、「医療を受けた方」・「病院等」ごとにまとめて記入できます。

| (1) 医療を受けた方の氏名 | (2) 病院・薬局などの支払先の名称 | (3) 医療費の区分 | (4) 支払った医療費の額 | (5) (4)のうち生命保険や社会保険などで補てんされる金額 |
|----------------|--------------------|---|---------------|--------------------------------|
| | | <input type="checkbox"/> 診療・治療 <input type="checkbox"/> 医薬品購入 <input type="checkbox"/> 介護保険サービス <input type="checkbox"/> その他の医療費 | 円 | 円 |
| | | | | |
| | | | | |
| | | | | |
| | | | | |
| | | | | |
| | | | | |
| | | | | |
| | | | | |
| | | | | |
| 2 の 合 計 | | | 円 | 円 |

医療費の領収書から必要事項を記載します。

この明細書は、申告書につけてください。

医療費の合計 A (㉗+㉘) 円 B (㉙+㉚) 円

3 控除額の計算

| | | |
|--------------------|--------------------|---|
| 支払った医療費 (合計) | 円 | A |
| 保険金などで補てんされる金額 | | B |
| 差引金額 (A - B) | (赤字のときは0円) | C |
| 所得金額の合計額 | | D |
| D × 0.05 | (赤字のときは0円) | E |
| Eと10万円のいずれか少ない方の金額 | | F |
| 医療費控除額 (C - F) | (最高200万円、赤字のときは0円) | G |

医療費控除額を計算し、確定申告書に転記します。

申告書第一表の「所得金額」の合計欄の金額を転記します。

(注) 次の場合には、それぞれの金額を加算します。
 ・退職所得及び山林所得がある場合・・・その所得金額
 ・ほかに申告分離課税の所得がある場合・・・その所得金額(特別控除前の金額)
 なお、損失申告の場合には、申告書第四表(損失申告用)の「4 繰越損失を差し引く計算」欄の⑧の金額を転記します。

申告書第一表の「所得から差し引かれる金額」の医療費控除欄に転記します。

医療費通知(医療費のお知らせなど)を提出する場合には、明細書が簡単に作成できます。

医療費通知とは、医療保険者が発行する以下の全ての事項が記載された書類をいいます。(後期高齢者医療広域連合から発行された書類の場合は③を除く)

- ①被保険者等の氏名 ②療養を受けた年月 ③療養を受けた者 ④療養を受けた病院、療養所、薬局等の名称
- ⑤被保険者等が支払った医療費の額 ⑥保険者等の名称

(注)全ての事項の記載がない通知は「医療費通知」として利用できませんので、医療費の領収書から「医療費控除の明細書」に記入してください。

確定申告に必要な書類をチェック!

- ①「マイナンバーカード」または、「通知カード等の番号確認書類+運転免許証等の身元確認書類」
- ②印鑑(認印)
- ③収入がわかる書類
 - ・給与や年金の源泉徴収票(原本)
 - ・営業、農業、不動産の所得がある方は収支内訳書※必ず事前に作成してきてください。
 - ・上記以外の所得がある方は、その所得を証明する書類
- ④控除の証明等
 - ・社会保険料の証明書(国民健康保険料、介護保険料、国民年金保険料等)
 - ・生命保険や地震保険料の控除証明書
 - ・医療費控除の明細書(医療を受けた人・病院別に記載し、合計額を記入してください。)
 - ※「医療費のお知らせ」でも可
 - ・セルフメディケーション税制の明細書(この控除を受ける方は、通常の医療費控除は受けられません)
 - ・その他、受けようとする控除の必要書類
- ⑤振替納税および還付が見込まれる場合は、申告者本人の口座番号、金融機関名、支店名がわかるもの、金融機関の届出印
- ⑥扶養控除等の判定のため、被扶養者の所得がわかる書類



令和2年中に住宅を新築・増改築をされた方へのお知らせ



※令和2年中に住宅を新築・増改築等行った方につきましては、税務署からの通知にご注意ください。

令和2年中に住宅を新築・増改築された方や年末調整の際に住宅借入金控除の申告を忘れた方につきましては、出来るだけ税務署での申告をお願いいたします。

住宅借入金控除の申告につきましては、必要書類等が多くあり、場合によっては何度も申告会場に足を運んで頂く必要が出てくる場合もあります。

この様なことを防ぎ、申告者の負担を軽減するために、延岡税務署の方では新築に伴う住宅借入金控除の申告対象者については1月から税務署での申告受付に対応しております。税務署より別途案内がございますので、ご注意ください。

医療費控除明細書の記載の方法について



申告を門川町で受付ける際に、最も質問をお受けするのが医療費控除についてです。

医療費控除は事業所での年末調整では控除できませんので、申告を行う必要があります。

なお、医療費の合計額の計算については、計算ミスによるトラブルを防ぐために職員は行えませんので、令和2年1月から12月までに支払った医療費の領収書の整理を行い、医療費の合計額をまとめておきましょう。

医療費控除の記入の仕方については次ページ及び国税庁のホームページをご覧ください。

国民年金保険料は、 全額税控除の対象です!

年末調整、確定申告に使えます!

国民年金保険料は、掛金の全額を社会保険料として課税所得額から控除できます。
国民年金保険料を支払うことで、自身の年金が増え、さらに節税できます!

支払い期限があります!

令和2年12月31日(木)までに支払った国民年金保険料が、本年度の確定申告の際に控除対象としてご使用できます。お急ぎください!

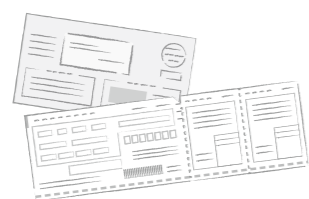

コロナでお困りではありませんか?

免除制度があります!

新型コロナによる国民年金保険料特例免除の申請ができます。

- ・税金等の支払い期限猶予とは異なり、「支払い免除」または「支払い額減額」となります。
- ・帳簿などの証明書類は必要ありません。所得の申立書を記入すればOKです。
- ・以前コロナ免除を申請し「支払い額減額」となった方も、さらに所得が下がった場合、再度免除申し込みが可能です。

門川町役場 町民課

〒889-0696
宮崎県東臼杵郡門川町本町1-1
TEL 0982-63-1140(内線229)



日本年金機構 延岡年金事務所
Japan Pension Service 国民年金課

〒882-8503
宮崎県延岡市大貫町1丁目2978-2
TEL 0982-21-5424(音声ガイダンス2→2)

令和3年度(令和2年分) 町民税・県民税・国民健康保険税 申告日程表

| 実施日 | 受付時間 | 会場 |
|----------|-------------|--------------|
| 2月12日(金) | 9:00~11:00 | 役場 西別館会議室 |
| | 13:00~15:00 | |
| 2月15日(月) | 9:00~11:00 | |
| | 13:00~15:00 | |
| 2月16日(火) | 9:00~11:00 | |
| | 13:00~15:00 | |
| 2月17日(水) | 9:00~11:00 | |
| | 13:00~15:00 | |
| 2月18日(木) | 9:00~11:00 | |
| | 13:00~15:00 | |
| 2月19日(金) | 9:00~11:00 | |
| | 13:00~15:00 | |
| 2月22日(月) | 9:00~11:00 | |
| | 13:00~15:00 | |
| 2月24日(水) | 9:00~11:00 | |
| | 13:00~15:00 | |
| 2月25日(木) | 9:00~11:00 | |
| | 13:00~15:00 | |
| 2月26日(金) | 9:00~11:00 | |
| | 13:00~15:00 | |
| 3月 1日(月) | 9:00~11:00 | 心の杜(2階 研修室) |
| | 13:00~15:00 | |
| 3月 2日(火) | 9:00~11:00 | |
| | 13:00~15:00 | |
| 3月 3日(水) | 9:00~11:00 | |
| | 13:00~15:00 | |
| 3月 4日(木) | 9:00~11:00 | |
| | 13:00~15:00 | |
| 3月 5日(金) | 9:00~11:00 | 西門川総合活性化センター |
| | 13:00~15:00 | |
| 3月 8日(月) | 9:00~11:00 | クリエイティブセンター |
| | 13:00~15:00 | |
| 3月 9日(火) | 9:00~11:00 | |
| | 13:00~15:00 | |
| 3月10日(水) | 9:00~11:00 | |
| | 13:00~15:00 | |
| 3月11日(木) | 9:00~11:00 | |
| | 13:00~15:00 | |
| 3月12日(金) | 9:00~11:00 | |
| | 13:00~15:00 | |

※本年度の申告から対象地区を設けませんので、ご都合の良い日時にそれぞれの会場で申告をさせていただきます。
 ※開始当初(2/12~16)や終了直前(クリエイティブセンター)は大変混み合いますので、待ち時間が長くなります。
 ※最終日は、所得税の納付期限日にもなりますので、早めに他会場での申告をお願いします。
 ※感染症対策のため待ち時間が長くなる可能性がございます。出来るだけ国税庁のホームページからご自身で申告を行っていただければ幸いです。

★私たち、門川町文化協会です★ 新規会員さん募集中です!!

茶道部門

門川町茶道連盟

(活動内容)
40周年を迎える茶道連盟は3流派(大日本茶道学会・茶道裏千家・煎茶)で工夫を凝らして茶会を開催しています。茶道教室には子どもたちが参加し、楽しくお稽古をしています。茶道=茶の湯。これからも日本の伝統芸能を多くの方々へ楽しんでいただけることを希望して活動をしています。

(活動日)
大日本茶道学会:毎月第3日曜日
茶道裏千家:毎週木・土曜日
煎茶知足庵流:毎週土・日曜日
(問い合わせ先)
代表:中島 宗美(☎63-6533)

華道部門

門川町華道連盟

(活動内容)
伝統文化を継承していくため、「いけ花子ども教室」を開催しています。毎年16~20名の小学生、中学生たちが参加してくれ楽しく花に取り組んで頑張っています。四季を通して花材は変わりますが、生ける方々に個性が生まれます。伝統文化がこれからも継承されるよう努力していきたいです。

(活動日)
6月~12月の間で11回程度、土曜日午前中
(問い合わせ先)
代表:甲斐 幸(☎95-0599)

日本舞踊部門

門川町日本舞踊連盟

(活動内容)
舞踊連盟は、平成9年に発足しました。現在は、(英流・花柳流・藤間流・坂東流)4流派の会員が流派を超え、各流派の個性を大切にしながら日本舞踊の継承活動と門川町の文化の発展に参加協力をしています。平成22年より小学1~6年生を対象にお稽古をしましたが、今回はコロナ感染予防のため中止しています。又、今後コロナ感染が終息次第お稽古を開始しますので、是非参加してください。

※【指導料・着物・帯・扇子1式 無料です】
(問い合わせ先)
代表:金丸 芳子(☎080-5289-1696)

邦楽部門

箏曲奏友会

(活動内容)
忙しい日常からしばし離れて教室で琴・三絃に向かう時間を大切にしています。継続は力なりといいますが、日々成長を遂げられています。また、微妙な音色の違いを聞き分けることができるようになります。ゆっくりとしたペースで小さな成長を喜びながら楽しく学んでいきたいです。

(活動日)
毎週金曜日・土曜日(指導者宅)
(問い合わせ先)
代表:津野 桂子(☎63-0566)

門川民謡会

(活動内容)
私たち民謡会は、宮崎県内の民謡を中心に練習を行っています。毎年行われる発表会にて自慢ののどを披露しています。ぜひ、日本を代表する民謡の魅力と一緒に感じてみませんか?

(活動日)
午後13時~15時
毎週金曜日:安田豊教室(中央公民館)
毎週土曜日:浜田繁・みのり教室(五十鈴公民館)
(問い合わせ先)
代表:川崎 正義(☎080-5205-3764)

詩吟誠詠会門川支部

(活動内容)
「声は人格の響きなり。朗々たる吟声は、正に心の共鳴にして魂の叫びである」と言われています。練習は週1回ですが、自分の思う通りうまくいかず何度もやり直す人、上手く行って得意げな人等です。人生90年、100年ともいわれています。生涯教育の1つとして私たちと詩吟を楽しみながら練習しませんか。心からお待ちしています。

(活動日)
毎週火曜日 9:30~11:00(会長宅)
(問い合わせ先)
代表:松本 英毅(☎090-3884-8554)

伝統芸能部門

門川神楽保存会愛隆会

(活動内容)
門川神楽保存会愛隆会は1977年12月に発足し、今年で43年目を迎えます。会員8名で神楽の伝承活動を続けると同時に、神楽教室を開設して後継者づくりにも取り組んでいます。子ども神楽教室では町内の小学生10名の子どものたちが練習をしています。

(活動日)
毎週金曜日 19:00~20:00
黒木神楽道場(本町:門川小学校入り口)
(問い合わせ先)
事務局:黒木 政宏(☎090-3736-1217)

庵川ばんば踊り保存会

(活動内容)
庵川ばんば踊りは、庵川地区(旧庵川村)に伝わる供養踊りです。毎年8月15日にお盆の供養踊りとして地区で披露しています。毎年、草川小学校、の運動会でも披露し、継承者の育成活動にも取り組んでいます。伝統文化が途絶えないようにこれからも引き継いでいきたいです。若い後継者を応援します!

(活動日)
毎年8月
(問い合わせ先)
代表:浜田 秀一(☎63-4745)

和の会

(活動内容)
和の会は、日本の伝統芸能である日本舞踊や民謡ばんば踊りの囃子やカラオケなど多様な文化を一同に集め、披露する会として発足しました。1つの分野にとどまらず広い分野でそれぞれの長所を活かして披露していきたいと思っています。興味のある方の加入をお待ちしています!

(活動日)
毎週月・火・土曜日
(問い合わせ先)
代表:金丸 民子
(☎63-2040/090-5021-1152)

文学部門

門川俳句会

(活動内容)
私たち、俳句会は、会員数11名です。指導は、県俳句協会元理事の馬原先生です。定例会は第2土曜日13時半より南ヶ丘公民館にて開催しています。年1回の吟行は皆で意見を出し合い、色々な所へ行きます。また、希望される町内小学校へ俳句の出前講座を行っています。俳句に興味のある皆様、一緒に俳句作りを楽しみませんか?

(問い合わせ先)
代表:黒木 洋子(☎090-5735-2075)

門川五十鈴短歌会

(活動内容)
門川五十鈴短歌会は、第三合同歌集を発行し、読者の皆さんより好評をいただいています。活動は、第3日曜日に講師の田尾先生を招き、中央公民館(他)で午後1時から歌会を行っています。自分なりに良い短歌が出来た時の満足感は何とも云えないものがあります。興味のある方は、是非気軽に参加してください。

(問い合わせ先)
代表:本田 吉一(☎080-1720-2952)
川端さなえ(☎080-6424-2258)



第20回宮崎県障がい者スポーツ大会 出場者募集!

第20回宮崎県障がい者スポーツ大会期日が決定しました。つきましては、出場者の募集を次のとおり開始いたします。

開催期日:令和3年5月9日(日)(オープン競技は別日に開催する場合あり)

※オープン競技:車椅子バスケットボール、バスケットボール(知的)、バレーボール(知的)、グランドソフトボール(視覚)

※新型コロナウイルス感染症対策として、総合開会式を実施するかどうかは検討中です。

場 所:ひなた宮崎県総合運動公園 ほか

応募締切:令和3年1月15日(金)

申込み先:門川町役場 福祉課地域福祉係 ☎(0982)63-1140(内線233)

《開催競技》

| 競技種目 | 身体の一部 | 知的の一部 | 精神の一部 |
|----------------|-------|-------|-------|
| 陸上競技 | ○ | ○ | |
| 水泳 | ○ | ○ | |
| 卓球 | ○ | ○ | ○ |
| アーチェリー | ○ | | |
| フライングディスク | ○ | ○ | |
| ボウリング | | ○ | |
| バレーボール(精神) | | | ○ |
| ミニバレーボール | | | ○ |
| グラウンド・ゴルフ | | | ○ |
| ボッチャ(肢体不自由) | ○ | | |
| 車椅子バスケットボール | ○ | | |
| バレーボール(聴覚) | ○ | | |
| バレーボール(知的) | | ○ | |
| バスケットボール(知的) | | ○ | |
| グランドソフトボール(視覚) | ○ | | |

※ボッチャ競技は、第21回全国障害者スポーツ大会(三重大会)から導入予定であり、その際の競技規則により身体障がい者(肢体不自由)で、車椅子・立位のみでの競技とします。

※提出期限を過ぎた申し込みは、運営上、受け付けられません。

※当日は、各会場にテレビ、新聞等の報道機関が来場し、選手の氏名、障害区分、写真、映像等がテレビや新聞等で報道されることが予想されますので、あらかじめご了承ください。

福祉課 地域福祉係

使用済みの農業用廃プラスチックは正しく処理しましょう

廃プラは焼かない！捨てない！リサイクル！

《農業用廃プラスチックとは》

使用済みの農業用ビニールや農業用ポリフィルムのことで、一般的には「農業生産資材廃棄物」と呼ばれています。そして、『廃棄物処理及び清掃に関する法律』では「産業廃棄物」に分類され、排出事業者の適正な処理が義務づけられています。そこで、門川町農業用廃プラスチック適正処理対策推進協議会では、年3回ほど回収を行い、リサイクル用として適正処理していますのでご協力をお願いいたします。

《搬入時の注意事項》

農業用廃プラスチックの種類や、処理手数料、梱包方法などは以下の通りです。

| 分類名 | 品名等 | 処理手数料 kg当り |
|-------------------|--|------------|
| 農業用廃ビニール | ・ハウスのビニール、トンネルのビニール 他 | 30円 |
| 農業用廃ポリ | ・PO フィルム、育苗箱、肥料袋、ポリマルチ、加温機のダクト、ハウスバンド、育苗ポット、ハウスビニールが日焼けして劣化したもの、ハウスビニールに強化糸を縫いこんであるもの(糸入りビニール) | 30円 |
| 一般廃プラ類 硬質系廃プラ類 | ・青果用コンテナ、500ℓポリタンク チューブ類、苗箱、寒冷紗、ブルーシート 他 | 30円 |
| 廃パイプ類 | ・塩ビパイプ、ホース類 | 50円 |

※搬入日・時間以外には、検査員や計量者が居ませんので搬入できません。注意して下さい。

《搬入予定日・場所》

| | |
|------|---------------------------------|
| 第1回 | 令和2年 7月14日(火)に実施済み |
| 第2回 | 令和2年10月13日(火)に実施済み |
| 第3回 | 令和2年12月 8日(火)を予定 午前8:30～午前11:30 |
| 搬入場所 | 門川町清掃工場 |

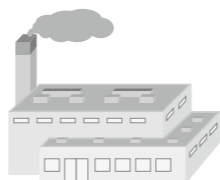

《梱包例》

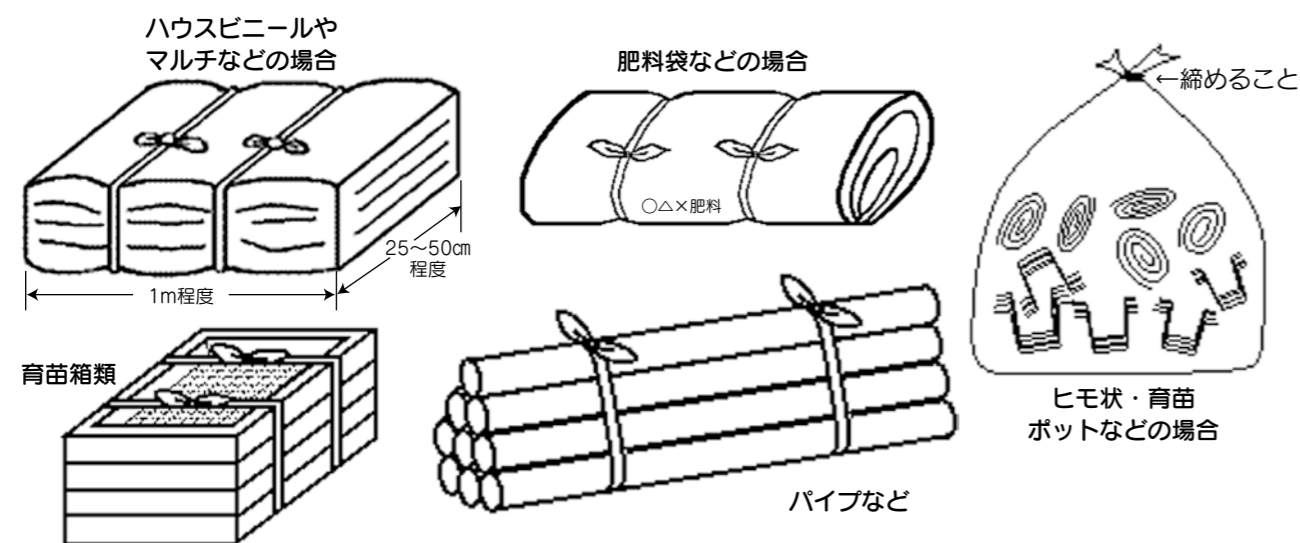

【お問い合わせ先】門川町農業用廃プラスチック適正処理対策推進協議会(産業振興課内) ☎63-1140

令和3年度門川町放課後児童クラブの加入手続きについて

門川町では、放課後に帰宅しても保護者が仕事などで家庭にいない、小学校低学年(1～3年生)の児童の健全育成を図るために放課後児童クラブを開設しております。

放課後一人ひとりの児童が安心して楽しく過ごせるように、支援員と一緒に活動します。

【対象児童】

放課後または授業がない日(土曜日、長期休み期間など)の日中に保護者のいない家庭の小学校1～3年生の児童

※同居する祖父母等が児童と過ごせる場合は対象外です。

※校区外申請をされる方は対象外です。

【開設児童クラブ】

- ①門川児童クラブ(門川小学校児童対象)
- ②もりの木児童クラブ(門川小学校児童対象)
- ③五十鈴児童クラブ(五十鈴小学校児童対象)
- ④草川保育園児童クラブ(草川小学校児童対象)

【開設時間】 授業のある日：放課後～18時 / 授業のない日：7時30分～18時

【休館日】 日曜日・祝祭日・年末年始(12月29日～1月3日)

※台風や災害等、特別な事情によりその他の休日を設けることがあります。

【料 金】 月額の利用料(8月を除く月 4,000円、8月 6,000円)

・登録によっては、上記料金と異なることがあります。

・利用料と別に、おやつ・活動費等がかかります。

【手続き】

1. 必要書類

- 児童クラブ加入申請書
 - 児童の健康調査票
 - 就労状況届(父母、及び同居している祖父母等の全員分)
- ※現在利用している児童も申請が必要になります。

2. 申込み期間

令和2年12月1日(火)～令和3年1月8日(金)

3. 配布・提出先

門川町役場 福祉課 子育て支援係

【その他】

- ・希望者が多数の場合は、低学年の児童を優先し調整させていただくことがあります。
- ・期間を過ぎた場合や年度途中での申込みは、加入できないことがあります。
- ・長期休みのみの利用を希望する方も、上記期間内にお申込みください。
- ・後日、利用するにあたっての説明会及び親子面談を行います。

【お問い合わせ先】 福祉課 子育て支援係 ☎63-1140 (内線231)



償却資産(固定資産税)の申告等について

償却資産とは、個人または法人が、事業のために用いている構築物・機械・器具・備品（土地・家屋を除く）等のことをいいます。対象となる方は、税務課まで申告をお願いいたします。11月下旬にお知らせを送りましたので、適正な申告にご協力をお願いいたします。

【償却資産(固定資産税)の対象となるもの】

- ①構築物（駐車場舗装、外溝、鉄塔、ビニールハウス等）
- ②機械及び装置（太陽光発電設備、農業用機械、旋盤、ポンプ、動力配線設備等）
- ③船舶（漁船、貸客船、ヨット等）
- ④航空機（飛行機、ヘリコプター等）
- ⑤車両及び運搬具（大型特殊自動車、フォークリフト等）
- ⑥工具・器具及び備品（パソコン、測定工具、切削工具、机、いす、ロッカー等）

なお、新型コロナウイルスの影響により、事業収入が減少した方は、令和3年度の固定資産税が軽減されます。軽減を受けるには、償却資産の申告に加え、軽減を受けるための申告が必要です。

- 1 軽減対象となる方
令和2年2月から10月までの任意の連続する3ヶ月間の事業収入が前年同期間比で30%以上減少している中小事業者等
 - 2 軽減対象となる固定資産
償却資産及び事業用家屋
- 詳細につきましては、以下のホームページに記載しておりますので、ご覧ください。



(中小企業庁ホームページ)



(門川町ホームページ)

【お問い合わせ先】 門川町役場 税務課 固定資産係 ☎0982-63-1140 (内線 238)

日向東白杵情報「オンラインでやま学校しよう！」開催中!

「エコツアー諸塚でやま学校しよう!」は諸塚の自然を最大限に楽しむ企画として、年間を通じ開催してきましたが、このコロナ禍で、開催方法を変更。「オンラインでやま学校しよう!」と題し、どこにいても諸塚を感じていただけるオンラインプログラムでお楽しみいただいております。事前にお申込された方に、配信と同時に楽しめる体験ができるプランも用意しています。各ツアーの募集時期になりましたら、諸塚村観光協会ホームページ「もろつかナビ」で参加方法や料金等をご案内します。自宅にいながら諸塚気分を味わえる「オンラインでやま学校しよう!」。ぜひ参加してみませんか?

◆今後の予定

- しいたけ狩りといいたけ料理
 - 柚子ごしょうを作ろう!
 - やま学校を振り返る …など
- ※予定が変更になる場合がありますので、事前に、諸塚村観光協会ホームページでご確認ください。

【お問い合わせ先】

諸塚村観光協会
もろつかナビ
http://www.morotsuka-tourism.jp/
TEL 0982-65-0178
FAX 0982-65-0189



オンラインでやま学校しよう!番外編 癒やされVlog...
諸塚村観光協会-morokan



開催中止のお知らせ

門川町の魅力やまちに暮らす人々の豊かな心を広く町内外に伝えるために令和2年度も開催を予定しておりました二つの事業につきまして、各主催者で協議した結果、新型コロナウイルス感染症の拡大防止、および皆様の健康と安全を第一に考慮し、来年度以降へ延期とさせていただきますことになりました。楽しみにされていた皆さまにとって残念なお知らせとなりますが、何卒ご理解ください。よろしくお願いいたします。

シラスウナギの特別採捕についてのお知らせ

令和2年12月9日から令和3年3月23日まで、県内各河川において、県内における増養殖用種苗の供給を目的とした、シラスウナギ

(うなぎの稚魚)の特別採捕が行われます。

採捕できるのは、漁協の組合員等で知事の許可を受けた方であり、許可を受けていない方が採捕すると、犯罪行為として処罰されます。また、「うなぎ稚魚の取扱に関する条例」に基づく県の登録を受けない、全長25センチメートル以下のうなぎ稚魚の所持・売買等を行った場合も同様に処罰されますのでご注意ください。

【お問い合わせ先】
宮崎県農政水産部
水産政策課漁業・資源管理室
〒880-0850
宮崎市橋通東2-10-1
☎0985-26-7146

放送大学 入学生募集のお知らせ

放送大学は、4月入学生を募集しています。
10代から90代の幅広い世代、約9万人の学生が、大学を卒業したい、学びを楽しみたいなど、様々な目的で学んでいます。
テレビで授業を行っているだけ

でなく、学生はその授業をインターネットで好きなときに受講することもできます。
心理学・福祉・経済・歴史・文学・情報・自然科学など、約300の幅広い授業科目があり、1科目から学ぶことができます。
卒業すれば学士の学位を取得できます。

放送授業1科目の授業料は1万1千円(入学金は別)。半年ごとに学ぶ科目分だけの授業料を払うシステムです。
半年だけ在学することも可能です。
全国にミニキャンパスと言え学習センター・サテライトスペースが設置されており、サークル活動などの学生の交流も行われています。

資料を無料で差し上げています。お気軽に放送大学宮崎学習センター(☎0982-53-1893)までご請求下さい。
出願期間は、第1回は2月28日まで、第2回は3月16日まで。



小児科 日曜・祝日在宅当番医のお知らせ

| 日時 | 医療機関名 | 電話 | 住所 |
|----------------------|---------------|---------------|-----------------|
| 12月6日(日) (第1日曜日) | 井上病院(小児科のみ) | (0982)23-7402 | 延岡市平原町1-990-1 |
| 12月13日(日) (第2日曜日) | こどもクリニックたしろ | (0982)56-1515 | 日向市原町4-58-4 |
| 12月20日(日) (第3日曜日) | 桜ヶ丘ファミリークリニック | (0982)28-2280 | 延岡市夏田町414-1 |
| 12月27日(日) (第4日曜日) | トトロこどもクリニック | (0982)20-5115 | 延岡市土々呂町5-2085-8 |
| 12月30日(水) | おきしま小児科 | (0982)33-0222 | 延岡市大貫町4丁目1338-1 |
| 12月31日(木) | 延岡共立病院(小児科のみ) | (0982)33-3268 | 延岡市山月町5丁目5679-1 |
| 1月1日(金) | 桜ヶ丘ファミリークリニック | (0982)28-2280 | 延岡市夏田町414-1 |
| 1月2日(土) | トトロこどもクリニック | (0982)20-5115 | 延岡市土々呂町5-2085-8 |
| 1月3日(日) | お倉が浜Kidsクリニック | (0982)66-7611 | 日向市財光寺1737-1-1 |

<診療時間は午前9時~午後6時>

※やむを得ず変更する場合がありますので、テレフォンサービスでご確認の上、ご受診ください。
☎0982-53-1214
医師会在宅当番医テレフォンサービス

12月のカレンダー

(令和2年11月20日現在)

| 日 | 月 | 火 | 水 | 木 | 金 | 土 |
|----|------------------|--|---|---|--|----|
| | | 12/1 | 2 | 3 | 4 | 5 |
| | | すくすくタイム (終日 門川町子 育て人づくりセン ター) | オレンジカフェ 「いぶぎ」 (10:00~12:00 東栄町こぼる別館) | オレンジカフェ 「いぶぎ」 (10:00~12:00 東栄町こぼる別館) | 町内小・中学校 一斉下校時避難 訓練 (15:00~16:00 各校通学路) | |
| 6 | 7 | 8 | 9 | 10 | 11 | 12 |
| | | 定例行政相談 (10:00~15:00 門川町総合福祉 センター) 農業用廃プラス チック適正処理 (8:30~11:30 門川清掃工場) | オレンジカフェ 「いぶぎ」 (10:00~12:00 東栄町こぼる別館) | オレンジカフェ 「いぶぎ」 (10:00~12:00 東栄町こぼる別館) オレンジカフェ 「ひらじょう」 (13:00~15:00 スーパー平城) おしゃべりサロン (10:30~11:30 門川町子育て人 づくりセンター) | | |
| 13 | 14 | 15 | 16 | 17 | 18 | 19 |
| | かどがわ温泉 心の杜休館日 | | オレンジカフェ 「いぶぎ」 (10:00~12:00 東栄町こぼる別館) | オレンジカフェ 「いぶぎ」 (10:00~12:00 東栄町こぼる別館) | | |
| 20 | 21 | 22 | 23 | 24 | 25 | 26 |
| | | | オレンジカフェ 「いぶぎ」 (10:00~12:00 東栄町こぼる別館) | 町内小・中学校 第2学期終業式 オレンジカフェ 「いぶぎ」 (10:00~12:00 東栄町こぼる別館) オレンジカフェ 「ひらじょう」 (13:00~15:00 スーパー平城) | | |
| 27 | 28 | 29 | 30 | 31 | | |
| | | | | | | |

12月の水道当番表

今月の水道当番業者は次のとおりです。

| 日 | 月 | 火 | 水 | 木 | 金 | 土 |
|----------|----------|------------|----------|----------|-----------|----------|
| | | 12/1 叶設 | 2 叶設 | 3 叶設 | 4 叶設 | 5 叶設 |
| 6 請閑 | 7 請閑 | 8 請閑 | 9 請閑 | 10 請閑 | 11 請閑 | 12 請閑 |
| 13 小松 | 14 小松 | 15 小松 | 16 小松 | 17 小松 | 18 小松 | 19 小松 |
| 20 小泉 | 21 小泉 | 22 小泉 | 23 小泉 | 24 小泉 | 25 小泉 | 26 小泉 |
| 27 富高 | 28 叶設 | 29 請閑 | 30 小松 | 31 小泉 | 1/1 富高 | 2 叶設 |
| 3 請閑 | 4 小松 | 5 小泉 | 6 富高 | 7 叶設 | 8 請閑 | 9 小松 |

| 事業者 | 昼間 | 夜間 |
|-------------|---------|------------|
| 請閑水道設備工業 | 63-1286 | 63-1286 |
| 叶設(きょうせつ) | 95-0655 | 63-7148 |
| 小泉管工事工務店 | 63-1251 | 63-1251 |
| 富高工務店 | 63-4882 | 63-4882 |
| 小松設備 | 63-7235 | 63-7235 |
| 門川町役場 環境水道課 | 63-7678 | (代)63-1140 |

★水道料金の口座振替について
12月25日は、11月分の口座振替日になります。また、12月25日に引落しできなかった場合は、1月12日に再振替します。なお、10月分の再振替は12月10日に行います。

★水道料金の納付書について
今月上旬に水道料金11月分の納付書を発送する予定です。納付書はハガキタイプになっており、丁寧にはがして料金をご確認の上、納めていただきますようお願いいたします。

★コロナ対策の水道料金について
令和2年10月検針分(11月請求)と令和3年3月検針分(4月請求)の水道料金につきまして全給水契約者を対象に基本料金を全額減免します。

ねんきん

20歳になったら国民年金

国民年金は、老後の所得保障だけでなく、病気やけがで重い障害が残ったときなどにも年金を支給し、思いがけない人生の「万が一」もサポートする公的年金制度です。日本に住んでいる20歳以上60歳未満の方は加入することが義務づけられています。

保険料は月額16,540円

国民年金の第1号被保険者の令和2年度の保険料額は、月額16,540円です。保険料を早めに納めること(前納)により割引になります。また、口座振替と前納を組み合わせることでさらに割引になりお得です。

学生であるなど、収入が少ないために国民年金保険料の納付ができない場合は、申請により保険料の納付が猶予・免除となる制度があります。この申請を行わないまま、国民年金保険料が未納となっていると、老後の年金を受けられなくなったり、年金額が低くなる恐れがあります。また、「万が一」のときに障害年金や遺族年金を受け取れないなどの思わぬ事態を招きますのでご注意ください。

前納や口座振替の申込み、猶予・免除の制度等について詳しくは、門川町役場町民課医療年金係(電話0982-63-1140)、または延岡年金事務所(電話0982-21-5424)にお問い合わせください。

今月の移動年金相談 ※要予約※

日時: 12月24日(木)午前10時から午後3時まで

場所: 日向市中央公民館

ご予約は、延岡年金事務所(☎0982-21-5424)まで

※新型コロナウイルス感染症の影響により、変更となる場合があります。



レシピの募集を締め切りました！★たくさんのご応募をありがとうございました★

第35回国民文化祭・みやざき2020、第20回全国障害者芸術・文化祭みやざき大会～
分野別フェスティバル「ドライフーズサミット」



“ドライフーズアレンジレシピコンテスト”

エントリーNo.4「千切り大根のオイスターソース炒め」

レシピ考案者：南町在住 橋口 総子

～千切り大根をヨーグルトで戻してみました！コクがあっておすすめです～



材料(2人分)

- ・ヨーグルト……………1/3個(75g)
- ・千切り大根……………30g
- ・干椎茸……………10g
- ・赤貝の缶詰……………1缶(45g)
- ・豚ロース薄切り肉……………50g
- ・ピーマン……………20g
- ・赤ピーマン……………10g
- ・にんじん……………20g
- ・にんにく、生姜……………各5g
- 《調味料》
- ・オイスターソース……………大さじ1
- ・サラダ油……………小さじ1
- ・ごま油……………小さじ1/2
- ・粗びき黒コショウ……………少々

作り方

- ①千切り大根はさっと洗い、2cm長さに切る。干し椎茸と一緒に保存容器に入れヨーグルトに一晩漬けて戻す。
- ②豚肉は細切りにし、酒とかたくり粉を少量(分量外)まぶしておく。
- ③青、赤ピーマン、にんじん、干椎茸は細切り、にんにくと生姜はみじん切りにする。
- ④フライパンにサラダ油をひき、生姜、ニンニク、豚肉の順に炒め、残りの材料を加えて炒める。野菜に火が通ったら、赤貝の缶詰を汁ごと加え、オイスターソースで味を調える。
- ⑤最後にごま油、黒コショウを振る。

いただいたレシピは、毎月巻末で紹介をします。
※審査に関しては、応募者に直接ご連絡させていただきます。

【お問い合わせ先】門川町教育委員会 社会教育課
☎ 0982-63-1140 (内線 266)
メール: kbs2020@town.kadogawa.lg.jp



国民祭・芸文祭みやざき2020
2021/7/3 ▶ 10/17



国民祭・芸文祭公式 HP情報発信中!



1日にとりたい野菜の目標量は**350g**です。

※目安は、1日5皿程度の野菜料理です!!

認知症簡易チェックサイトをご活用ください



いくつかの質問に答えるだけで、アドバイスが表示されます。暮らしの中の目安としてご利用ください。※利用料無料(通信料は自己負担)



今月の納期
国民健康保険税(第6期)
固定資産税(第3期)

Webで口座振替の申込みができます。
お申し込みは、町ホームページおよびQRコードから



●町内人口

11月1日現在

| 男 | 女 | 計 | 世帯数 |
|------------------|------------------|--------------------|------------------|
| 8,238 (8,239) | 9,134 (9,136) | 17,372 (17,375) | 6,921 (6,918) |

()内は前月



発行日/令和2年12月1日 発行編集/門川町役場 総務課
〒889-0696 宮崎県東臼杵郡門川町本町1-1
TEL(0982)63-1140(代) FAX(0982)63-1356
印刷/安井株式会社

「町報かどがわ」についてのご意見・ご要望は総務課までハガキかFAXでお送りください。

門川町公式ホームページ <http://www.town.kadogawa.lg.jp/>