

広報



かどがわ

平成31年

4

2019.April
No.686

3月17日に、IORIGAWA FISHERMANS FEST
2019が開催されました。



◎今月号の主な内容

税・料金などのスマートフォン決済サービス(PayB)が開始されます … 4

シリーズ 防災特集 …………… 8~9



九電グループ様より「道しるべ灯」
寄贈

九電グループ様より、町内4地区(加草1区・加草2区・庵川東・南ヶ丘)の合計9箇所に「道しるべ灯」を設置・寄贈いただき、2月8日に贈呈式が行われました。

道しるべ灯とは、LEDの街灯に蓄光塗料を塗り、停電時にも塗料が光ること、大規模災害時に夜間でも避難場所へ安全に避難するための目印になるものです。



道しるべ灯

2月8日、門川町を含む日向・東臼杵5市町村と宮崎日日新聞宮日会日向支部とで包括連携協定を締結しました。協定内容は、新聞配達員が災害時に倒木や道路の異常などを発見した場合や、平常時に高齢者の異変や不法投棄などの情報を得た場合に、各自自治体担当者にすみやかに連絡するものです。本協定により、災害時の迅速な情報共有や地域の福祉向上につながることを期待されます。

宮日会日向支部と包括連携協定締結
今年もキャンプイン

富山県高岡市の高岡法科大学硬式野球部が、海浜公園野球場で2月25日(3月11日)の約2週間、春季キャンプを行いました。

今年で14年目となるキャンプの初日に、町長が町特産品を贈り、同野球部を激励しました。町長は「キャンプ中は、全員で力を合わせ、心一つにして約2週間のキャンプを乗り切ってほしい。門川町のおいしい食事で英気を養い、心の杜温泉で疲れた体を癒して」と歓迎のあいさつ。窪田主将は「この門川町キャンプで心と体を鍛え、春のリーグ戦で優勝目指して頑張りたい」と意気込みを見せていました。同野球部の今シーズンの活躍を期待します。



炊出しステーションを寄贈いただきました

門川町加草に本社があります旭マルキガス様より、西門川総合活性化センター(上井野区)へ災害時に炊出しステーションを寄贈いただきました。

贈呈式は、安田町長、旭マルキガス代表者様、上井野区長出席のもと、2月に行われました。本町の施設へ寄贈いただくのは今回で7機目となります。旭マルキガス様からは、東日本大震災等の教訓を活かして災害時等に活用してほしいとのご要望でありましたので、今後の災害復旧活動等に活用させていただきます。ありがとうございました。

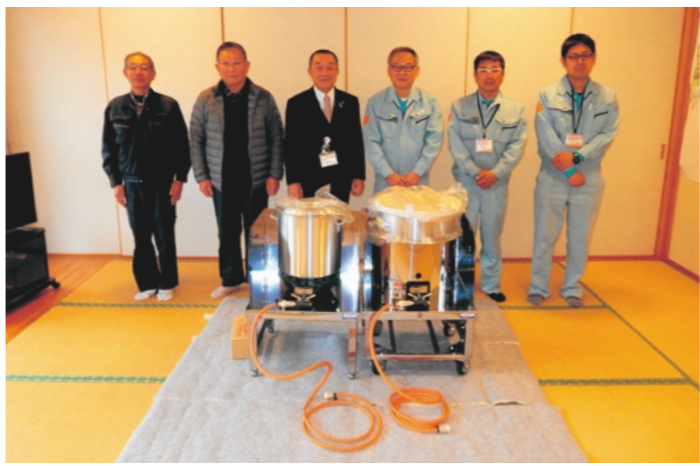

地域の皆さま、ご協力ありがとうございます

町内の小・中学校では、地域の皆さまから授業の支援や学校環境の整備、キャリア教育の推進等にご協力いただいております。心から感謝申し上げます。

門川町ではキャリア教育の一環として、町独自の「ようこそ先輩・よろしく先輩」に取り組んでいます。

「ようこそ先輩」とは・・・地域の大人が、学校に出向き、授業や集会で話をしたり、交流をしたりします。「よろしく先輩」とは・・・児童生徒が、地域の大人がいる施設や職場に行き、話を聞いたり、職場体験をしたりします。

「ようこそ先輩」
の様子「よろしく先輩」
(職場体験学習)の様子門川中1年生の
数学科の授業支
援の様子

町内で「よろしく先輩」(職場体験学習等)にご協力いただいている事業所等にはこの「のほり」が掲げられています。



学校の活動を応援していただける方を募っています

特に、門川中学校1年生の数学科の授業支援を行っていただける方を募集しています。内容は1年生の数学の授業で、子どもたちに寄り添ったり、励ましたりしながら支援していきます。他にも、ミシン縫いの補助や読み聞かせ、昔の遊び指導、学校周辺的环境整備などがあります。

皆さまのご協力をよろしくお願いいたします。

【お問い合わせ先】 門川町中央公民館 (担当 黒木) ☎ 63-6060 または
門川町教育委員会 社会教育課 ☎ 63-1140 (内線265)



日向東臼杵情報

おひやまき
扇山開き

5月12日、シヤクナゲの群生地である扇山の山開きを開催します。

この山開きも今回で40回目を迎えます。参加者には記念タオルをプレゼントする他、最年長・最年少登山者へのプレゼント、宝探しイベント(子ども優先)を実施します。

おいしい空気を胸一杯に吸いながら、シヤクナゲの花とまぶしいほどの新緑を楽しみませんか。

【日時】平成31年5月12日(日) 午前9時30分受け付け開始

【場所】扇山(松木登山道側)

【お問い合わせ先】一般社団法人 椎葉村観光協会

TEL 0982-671-3139

FAX 0982-681-7031

Web口座振替受付サービス実施中!!

門川町の税金などの口座振替申込みがインターネット(Web)でできます!

銀行や役場に行かずに手続きできるよ♪
短時間で済むし、手続き簡単♪
印鑑いらないよ♪



●サービスをご利用するには

下記金融機関の預金口座のキャッシュ(CD)カードをお持ちの方がご利用できます。(法人口座は不可)

●サービスご利用可能な金融機関

宮崎銀行	高鍋信用金庫
宮崎太陽銀行	ゆうちょ銀行

●申し込み可能な税など

町県民税(普通徴収)	保育料	介護保険料
固定資産税	住宅使用料	後期高齢者医療保険料
軽自動車税	駐車場使用料	水道料(簡易水道料除く)
国民健康保険税	奨学金	

●用意するもの

口座振替を希望する金融機関名、支店名、口座番号が確認できるもの(預金通帳、キャッシュカード等)
申し込みを行う町税等の納税通知書



- 門川町ホームページ
(<http://www.town.kadogawa.lg.jp>)
- 左記のQRコードから、専用サイトへアクセスし、手続きを行ってください。

- * サービスご利用可能時間は、各金融機関で異なります。ご利用可能時間であっても、メンテナンス等によりご利用できない場合があります。
- * 複数科目の申込みを希望される場合は、それぞれ入力を行う必要があります。
- * このサービスは、口座振替の新規・変更の申込みが可能ですが、解約は、各金融機関窓口での取り扱いとなります。
- * その他の金融機関から口座振替を希望される場合、また、Web口座振替受付サービスがご利用できない科目については、これまでと同様に金融機関に備え付けの口座振替依頼書にてお手続きをお願いいたします。
- * 金融機関に備え付けの口座振替依頼書は、従来通りご利用できます。



とても便利な **スマートフォン決済・口座振替**
ぜひ、ご利用ください!



《お問い合わせ》 門川町会計課 TEL 0982-63-1140 (内線215)

スマートフォン決済(PayB)サービス開始!!

門川町の税金などが、PayBを利用したアプリで納付できます!

PayBとは、税金などの納付書のバーコードをスマートフォンなどのカメラ機能で読み取り、登録した銀行口座から即時に納付できるサービスです。金融機関の窓口やコンビニエンスストアに行かなくても納付できるので便利です。

●ご利用可能な税金など

町県民税(普通徴収)、固定資産税、軽自動車税、国民健康保険税、保育料、住宅使用料、駐車場使用料、介護保険料、奨学金、区画整理清算金、区画整理保留地処分金、水道料、簡易水道料

- ※ バーコードが印字されている取り扱い期限内の納付書に限ります。
- ※ 領収証書は発行されません。アプリの取引履歴や通帳記帳でご確認ください。
- ※ 領収証書が必要な場合(軽自動車税の車検用など)は、金融機関やコンビニエンスストアをご利用ください。

●ご利用可能な金融機関

宮崎銀行、ゆうちょ銀行などPayBが利用できる金融機関

- ※ PayBが利用できる金融機関は、ビリングシステム株式会社のホームページに掲載されている「PayBご利用可能金融機関」をご覧ください。
- ※ 金融機関により、PayBが利用できるアプリ及び時間帯が異なります。
- ※ スマートフォンの機種によっては、アプリを利用できない場合があります。

銀行や
コンビニに
行かなくても
お家で
納付できるよ!



●ご利用方法(手順)

- ① 利用したい金融機関のPayBの無料アプリをスマートフォンにダウンロードする
- ② アプリを起動し、氏名・生年月日・口座情報などを登録する(事前登録)
- ③ 納付書のバーコードをカメラ機能で読み取り、手続きする
- ④ 納付完了(登録口座から即時引き落とし)

- ※ アプリのダウンロードや利用方法など、詳しくはビリングシステム株式会社のホームページ、または、PayBが利用できる金融機関のホームページでご確認ください。
- ※ アプリで口座登録を行う際、金融機関の普通預金キャッシュカードが必要です。
- ※ 通信料はご利用者様の自己負担となります。
- ※ 口座残高不足の場合は、サービスがご利用いただけません。
- ※ アプリで行ったお取引を取り消すことはできません。異なる納付方法で二重にお支払いになった場合は、役場担当課にご連絡ください。

門川町・宮崎大学連携事業年次報告会が 開催されました

門川町と宮崎大学は、平成29年6月5日に包括連携協定を締結しており、「地域の魅力の磨き上げ」、「魅力の国内外への発信」、「若い世代への教育」をキーワードに、今年度は「門川海の幸大図鑑の出版-門川町の魚類多様性から見た魅力発掘と地産地消を目指して」「カムリウミスズメの象徴的価値を見いだすための生態・行動研究」「門川グローバルキャンプ」「フィンガーライムの産地化に向けた取り組みとオリジナル品種の育成」「ICTを利用した門川の魅力発信事業」の5つの事業に取り組みました。

平成31年2月26日(火)に門川町役場にて報告会を行い、國武副学長をはじめ各事業担当の先生方から、それぞれの事業の進捗状況や効果等の報告が行われ、地域の特色に着目した事業や子供達の国際的な感覚を育てる事業等、連携事業が大変有意義に進められていることが認識されました。

また当日は、役場若手職員で構成する門川町まちづくり研究会の活動報告も行われ、こちらも大変すばらしい報告が行われました。

今後もそれぞれの事業を連携しながら実施していき、更なる地域の活性化につなげていきたいと考えております。



平成31年度 町税等口座振替日

月	科目												振替日	再振替日
	①町県民税普通徴収	②町県民税特別徴収	③固定資産税	④国民健康保険税	⑤軽自動車税	⑥保育料	⑦住宅使用料	⑧介護保険料	⑨後期高齢者医療保険料	⑩水道料	⑪奨学金	⑫教職員住宅貸付料		
4月		●	○			○	○			○	○	○	4月25日(木)	5月10日(金)
5月		●				○	○			○	○	○	5月27日(月)	6月10日(月)
6月	○	●				○	○	○		○	○	○	6月25日(火)	7月10日(水)
7月		●	○	○		○	○	○	○	○	○	○	7月25日(木)	8月13日(火)
8月	○	●		○		○	○	○	○	○	○	○	8月26日(月)	9月10日(火)
9月		●		○		○	○	○	○	○	○	○	9月25日(水)	10月10日(木)
10月	○	●		○		○	○	○	○	○	○	○	10月25日(金)	11月11日(月)
11月		●		○		○	○	○	○	○	○	○	11月25日(月)	12月10日(火)
12月		●	○	○		○	○	○	○	○	○	○	12月25日(水)	1月10日(金)
1月	○	●		○		○	○	○	○	○	○	○	1月27日(月)	2月10日(月)
2月		●	○	○		○	○	○	○	○	○	○	2月25日(火)	3月10日(火)
3月		●				○	○	○		○	○	○	3月25日(水)	4月10日(金)

* 口座振替の対象となる町税等は、次のとおりです。

- ①町県民税 普通徴収 ②町県民税 特別徴収 ③固定資産税 ④国民健康保険税 ⑤軽自動車税 ⑥保育料 ⑦町営住宅使用料(駐車場使用料含む) ⑧介護保険料 ⑨後期高齢者医療保険料 ⑩水道料(簡易水道料含む) ⑪奨学金 ⑫教職員住宅貸付料

* 口座振替は、お申し込みの翌月からの引き落としとなります。

(Web口座振替受付サービスをご利用の場合、10日までの申込みは当月から引落し。)

* 振替日の前日までに、口座の残高をご確認くださいようお願いいたします。

* 水道使用料は、振替日の前月分が対象となります。(例：4月25日振替の場合→3月分)

* 後期高齢者医療保険料は、再振替ができませんので、ご了承ください。

* ●町県民税特別徴収は、基本的に毎月10日が振替日であり、振替日の前月分が対象となります。(例：5月分の特別徴収→6月10日振替、6月25日再振替)

【お問い合わせ】 会計課 ☎ 0982-63-1140 (内線215)

宝くじまちの音楽会

4/6(土) 午前10時チケット発売開始!

※電話予約受付は午後1時から

南こうせつ with ウー・ファン ～心のうたコンサート～

歌手の南こうせつと古箏奏者のウー・ファンによるステージをお楽しみください。地元合唱団との共演ステージも予定しています。ぜひご家族揃ってお越しください。

6/1(土)

門川町総合文化会館

17:30開場 18:00開演

入場料(宝くじ助成による特別料金)

前売り 2000円 当日 2500円

主催：門川町・(公財)門川ふるさと文化財団・宮崎県・(一財)自治総合センター

お問合せ：(公財)門川ふるさと文化財団 TEL:0982-63-0002



ETC専用

東九州自動車道

門川南スマートIC

平成29年3月に門川南スマートインターチェンジが開通し、宮崎方面へのアクセスが大幅に向上され、とても便利になりました。開通後、利用者も年々増えてきています。宮崎方面へお出かけの際には、ぜひ、門川南スマートインターチェンジをご利用ください。

ただし、門川南スマートインターチェンジは、ETC専用となりますので、ETC車載器を設置されていない場合は利用できませんので、ご注意ください。

担当課：建設課 ☎ 63-1140 (内線：287)

土・日曜日・祝日は、通常より30%安い料金で利用できるよ～みんな使ってね～





お知らせ

門川町一斉避難訓練について

門川町では、大規模災害時に町民のみなさまが迅速に避難できることを目的に、県防災の日(5月4日曜)に合わせて町の防災訓練を毎年実施しております。

今年度の訓練は、5月26日(日)午前8時から地震・津波(南海トラフ巨大地震時の浸水想定エリア内)及び大雨・台風(五十鈴川はん濫区域、土砂災害警戒・特別警戒区域)時の避難訓練を計画しています。

1 訓練日時

2019年5月26日(日) 8:00~9:00

・少雨決行、大雨の場合には延期します。延期の場合は、別途お知らせします。

2 訓練の概要(流れ)

時間	内容
7:30~	訓練を行う旨の事前広報 防災行政無線と消防車での巡回広報での お知らせ
8:00~	大地震発生<土砂災害警戒情報>を伝達
8:03~	大津波警報発令<避難勧告発令>に伴う 避難開始、防災行政無線での呼びかけ実施
9:00~	避難訓練終了予定 解散は各地区での判断 避難完了後の訓練内容は各地区で計画、実施 (例年:清掃活動、防災講話、炊き出し、 AEDの取り扱いなど)

防災訓練風景



3 避難場所

近隣の高台、指定避難所

各地区においては町指定の避難所がありますが、地域の実情にあわせた場所(お近くの一時避難場所等)に避難してください。

いざという時の災害救助活動が円滑に行われるよう、日頃から「自分たちの地域は自分たちで守る」という意識を持ち、地域の防災活動に積極的に参加しましょう!

訓練、研修等のお問い合わせは、総務課消防防災係担当までご連絡ください。

総務課消防防災係 TEL63-1140(内線243)

危険だと感じたら自らの判断で速やかに避難行動をとること

門川町では、「災害による人的被害ゼロ」を目指す取組を進めています。町民の生命・財産を守るため、住民の防災意識の向上を目指し、災害に強く誰もが安全で安心して暮らせるまちづくりを町民の皆さんと協働して、推進していきます。住民の防災意識啓発のため、町広報においてシリーズで取り上げます。

自主防災組織の内容は、平成29年3月に全世帯に配布した防災ガイドブックのP9、P10にも詳しい情報が載ってます。防災ガイドブックは役場総務課で配布してます。



防災特集ページ シリーズ8

“身近な自主防災活動” (共助)!

～災害に強い町をつくりましょう。～



防災特集ページシリーズ8は、各地区で行われた平成30年度自主防災組織活動事業を紹介します。

平成30年度は、6月の大阪府北部地震、7月の西日本豪雨及び9月の北海道胆振東部地震等甚大な災害が発災した年でした。大規模な災害は、いつ発生するか予想がつかません。そのため、災害の様々なリスクに対して備えなければなりません。「遠い親戚より近くの隣人」ということわざがありますが、災害時には、隣近所や町内会など、地域の人の力が非常に重要な役割を發揮します。そして、この力を最大限に發揮させるには、平時においてこの助け合いの土台・習慣を作っておくことが大切です。

町内には、33地区の自主防災組織が結成されており、普段からさまざまな活動を行っています。

あなたの地域では、自主防災組織を結成しただけで終わっていませんか?

- ・家屋倒壊の危険性がある時、どこに逃げるか知っていますか?
- ・災害時、住んでいる地域の状況を取りまとめる自主防災組織の会長をご存知ですか?
- ・地域の安否確認の体制は整っていますか?
- ・避難所生活となった時、地域の中での役割は決まっていますか?
- ・避難所での炊き出しを自主防災組織で行うことができますか?



「門川町平成30年度自主防災組織活動事業の紹介」

門川町では、自主防災組織が行う避難路整備、防災用資機材の整備等に助成金を交付しています。30年度は、下記のとおり、補助金を活用した事業が行われました。

城ヶ丘区テント整備



南町1区避難路整備



加草1区避難場所誘導看板整備



加草2区避難路整備



上井野区炊き出し訓練



無線機整備:本町、須賀崎、庵川東、加草3、加草4、梅ノ木



加草3区防災装備品整備



平成30年度善行児童生徒並びに教育研究論文入選者表彰式

3月7日(木)に「クリエイティブセンター門川」にて、『平成30年度善行児童生徒表彰式並びに教育研究論文入選者表彰式』が行われました。
善行児童生徒表彰(教育委員会賞)については、「一般部門」で、学校や地域において善い行いを評価された児童生徒、「ラジオ体操部門」で、夏休みのラジオ体操に積極的に取り組む姿勢が評価された児童生徒が表彰されました。受彰者は次のとおりです。

【一般部門】

- 門川小5年 大野 満里奈さん
- 門川小5年 黒木 一心さん
- 門川小5年 坂本 優斗さん
- 門川小5年 上野 南さん
- 門川小5年 金丸 妃徠さん
- 門川小5年 黒木 雄清さん
- 門川小5年 高見 萌生さん
- 門川小5年 奈須 柊真さん
- 門川小5年 米良 柚愛さん
- 門川小5年 山倉 心太郎さん

【ラジオ体操部門】

- 草川小6年 高橋 悠太さん
- 五十鈴小6年 松井 李果さん
- 門川中3年 本田 船人さん
- 門川中3年 重岡 悠さん
- 門川中3年 吉原 涼さん



は、必ず教育力の向上に結び付くと思います。入選者は次のとおりです。

【最優秀 町長賞】

草川小 教諭 高橋 亮一

【優秀 議会議員賞】

草川小 栄養教諭 土井 美佳

【優秀 副町長賞】

草川小 教諭 土井 裕子

【優良 教育長賞】

門川中 教諭 吉野 景子

草川小 教諭 本田 厚子

五十鈴小 教諭 渡辺 智彬

【特別奨励賞】

西門川小 教頭 宇都宮 浩

【佳作】

門川小 教諭 佐藤 友夏

門川小 教諭 志比田 美里

門川小 栄養教諭 宮本 元子

草川小 教諭 三尾 さち

五十鈴小 教諭 岩切 奈緒

門川中 教諭 吉田 侑平

西門川中 教諭 山本 恵子



教育研究論文については、14名の教職員が入選し、表彰されました。どの研究論文も、児童生徒の学力向上や食に関する指導などの今日の教育的課題の解決に向けた実践的な取組ばかりでした。各学校の先生方が、児童生徒の成長を願い、日々の努力と研究に取り組む姿勢

入場無料 100席

目からウロコの認知症!!

平成31年度 認知症地域支援 ケア向上事業

昨年好評いただきました映画鑑賞会をもう一度...

DVDや映画を観賞して認知症を理解しよう

昨年1月、済生会日向病院の講堂をお借りして開催した目からウロコの認知症理解!!映画観賞&講演会のシリーズです。

昨年入場できなかった方はもちろん、家族といっしょにお話を聴きたい方等、ふるってご参加ください。

午前午後いずれか一方のお申込みも受け付けます。

4月21日(日)クリエイティブセンター門川 2階大会議室

【午前の部】 第1部 10時~10時30分

認知症を正しく知るためのDVD

「はじめて認知症の人に接するあなたへ」観賞

第2部 10時40分~12時

DVDを監修した杉山孝博 院長の講演

「認知症を正しく理解しましょう」それが最初の一步です

【午後の部】 第1部 13時~13時40分

映画「認知症(向き不向き)」観賞

第2部 13時50分~15時30分

映画を監修し、本編に登場する杉山孝博 院長の講演

「認知症になっても、地域で暮らし続けるために」

※お電話でのお申込みを受け付けております。お早めにお電話ください。申込みをお断りすることがあります。定員に達しましたら、お問い合わせ先【門川町役場 福祉課 介護福祉係】

0982-63-1140(内線234235)

西門川小・中学校

閉校記念事業について

西門川小・中学校は、2020年3月に閉校をむかえます。最後の一年間が充実したものになるよう、児童生徒、保護者、学校職員、地域で学校を盛り上げてまいります。

皆様のご協力と各種行事へのご参加をよろしくお願いいたします。

○最後の小中合同運動会

2019年5月26日(日)

※雨天時は6月2日

○最後の小中合同文化祭

2019年10月13日(日)

○閉校記念式典及びお別れの会

2020年2月16日(日)

※閉校記念式典及びお別れの会については、関係の皆様以案内を差し上げる予定です(秋頃の予定)。

お問い合わせは、各校の教頭までお願いします。

- 西門川小学校 0982-64-1004
- 西門川中学校 0982-64-1031



国保さわやか健診・後期高齢者健診が始まります

忙しいとついつい不規則な生活になり、無理をしてしまいがちです。しかし、体はなかなか悲鳴をあげてくれないので、『悲鳴=倒れた』になってしまうかもしれません。健診の項目は、あなたの血管が傷んでいないかを知ることが出来ます。

ギリギリまで自覚症状の出ない脳卒中・心筋梗塞・人工透析は**健診で早期発見**し予防しましょう。

対象

☆国保さわやか健診

⇒門川町の国民健康保険に加入されている40～74歳までの方

☆後期高齢者健診

⇒75歳以上の方

対象の方へは4月中旬に受診券を郵送します。A4サイズの白い封筒で届きますので必ず中をご確認ください。

《病院で受診する》

4月15日(月)～9月30日(月)まで
町内医療機関および日向市内の医療機関で実施
※予約の要否、実施医療機関の詳細は受診券の裏面をご覧ください

《公民館や役場で受診する》

6月14日(金) 西門川活性化センター
6月15日(土) 門川町役場
6月16日(日) 門川町役場
※**要予約**。町民課 健康づくり係へご連絡下さい。

【健診項目】

身体計測(身長・体重・腹囲*40～74歳の方のみ)・血圧・血液検査・尿検査・心電図検査(40～74歳の方のみ)

【受診に必要なもの】

- ・受診券(国保さわやか健診は水色、後期高齢者健診はクリーム色)
- ・保険証
- ・メガネ等

【受診時の注意点】

- ・午前中に受診の場合は、朝食を抜いて受診しましょう
- ・午後を受診の場合は、朝食は軽めにし、昼食は食べずに受診しましょう



門川町役場 町民課 健康づくり係 63-1140

※やむを得ず変更する場合がありますので、テレフォンサービスでご確認の上、ご受診ください。
医師会在宅当番医テレフォンサービス
☎(0982)531214

日時	医療機関名	電話	住所
4月7日(日) (第1日曜)	桜ヶ丘ファミリークリニック	(0982)28-2280	延岡市夏田町414-1
4月14日(日) (第2日曜)	田原病院(小児科のみ)	(0982)32-4987	延岡市伊達町2-62
4月21日(日) (第3日曜)	おきしま小児科	(0982)33-0222	延岡市大貫町4丁目1338-1
4月28日(日) (第4日曜)	大王谷こどもクリニック	(0982)50-2000	日向市亀崎西2-155-1
4月29日(月) (昭和の日)	丸山クリニック(小児科のみ)	(0982)21-6028	延岡市博労町4-4
4月30日(火) (国民の日)	こどもクリニックたしろ	(0982)56-1515	日向市原町4-58-4

<診療時間は午前9時～午後6時>

小児科日曜・祝日
在宅当番医のお知らせ

がん検診申込み受付中

平成31年度のがん検診の申込みを3月回覧にて回収しましたが、各種検診の1カ月前まで、定員に達するまで随時受け付けています。申込みしそびれた方まだ間に合います。お電話ください。

なお、4月20日までに申込みされた方には、検診受付確認書のハガキを5月中に郵送予定です。回覧等で申込んだのにハガキが来なかったという方は健康づくり係までご連絡ください。



町民課 健康づくり係 ☎63-1140内線223・224

【2019年度集団検(健)診予定日程】

【特定健診・後期高齢者健診・肝炎検診・前立腺がん検診】

検診日	曜日	会場	受付時間
6月14日	金	西門川活性化センター	8:15～
6月15日	土	門川町役場	8:00～
6月16日	日	門川町役場	8:00～
11月25日	月	西米町公民館	8:00～
11月26日	火	庵川西公民館	8:00～
12月7日	土	門川町役場	8:00～
12月8日	日	門川町役場	8:00～

*役会場のみ胃がん検診も同時実施予定。

【結核・肺がん検診】 対象:40歳以上、年1回
申込者に詳細を通知します。65歳以上の方全員を対象として実施していた結核検診も申込制になります。詳細は後日申込み者に通知します。10月実施予定。

【大腸がん検診】 対象:40歳以上、年1回
10月に実施する結核肺がん検診時回収予定。
詳細は後日申込み者に通知します。実施日の午前中は、役場健康づくり係でも受付します。

【胃がん検診】

検診日	曜日	会場	受付時間
6月15日	土	門川町役場	8:00～
6月16日	日	門川町役場	8:00～
12月7日	土	門川町役場	8:00～
12月8日	日	門川町役場	8:00～

【ヘリカルCT肺がん検診】

*50歳以上、非喫煙者は2年に1回(H30年度に受けた方は対象外)
*喫煙者:1日あたり喫煙本数×喫煙年数=600以上の方は毎年受診可能です。

検診日	曜日	会場	受付時間
9月28日	木	門川町役場	8:30～
9月29日	金	門川町役場	8:30～
9月30日	土	門川町役場	8:30～
10月1日	日	門川町役場	8:30～
10月4日	水	門川町役場	8:30～
10月5日	木	草川(加草)公民館	8:30～

【乳がん検診】 *40歳以上、2年1回
(H30年度に受けた方は対象外)

検診日	曜日	会場	受付時間
6月28日	金	門川町役場	9:00～
6月29日	土	門川町役場	9:00～
6月30日	日	門川町役場(バス2台)	9:00～
10月27日	日	門川町役場(バス2台)	9:00～
10月27日	月	草川(加草)公民館	9:00～

【子宮がん検診】 対象者:20歳以上

検診日	曜日	会場	受付時間
11月7日	木	門川町役場	9:30～10:30
		草川(加草)公民館	13:30～14:00
11月15日	金	Aコープ門川店	9:30～10:00
		門川町役場	13:30～14:30
11月20日	水	サンシールさの	9:30～10:00
		門川町役場	13:30～14:30



図書館だより 第151号

平成31年4月1日発行



かどがわちょうつとしょかん
門川町立図書館
TEL.0982(68)0001
FAX.0982(68)0024
http://www.kadogawa-lib.jp/

新刊・話題の本

《一般書》

- 【文芸書】
★瞳のなかの幸福……………小手鞠 るい/著
★新章 神様のカルテ……………夏川 卓介/著
★木曜日の子ども……………重松 清/著
★ふたたび嗚う淑女……………中山 七里/著
- 【実用書】
★終わっている臓器……………坂井 建雄/監修
★火山のしくみパーフェクトガイド……………高橋 正樹/編著
★おいしい珈琲を自宅で淹れる本……………富田 佐奈栄/著
★ギャンブル依存症から抜け出す本……………樋口 進/監修

《児童書》

- 【読み物】
★おおあたり!……………もとした いづみ/作
★ぼくは本を読んでいる……………ひこ・田中/著
★十年屋 2 あなたに時をあげましょう……………廣嶋 玲子/作
- 【絵本】
★こんとん……………松本 大洋/絵
★トイレロケット……………はっとり ひろき/作
★おしえておしえてねむりかた……………クリストファー・ウェイアント/絵

【調べ物】

- ★だれの手がた・足がた?……………有沢 重雄/構成・文
★こどものための防災教室……………今泉 マユ子/著
★ことばハンター～国語辞典はこうつくる～……………飯間 浩明/著

ゴールデンウィークの開館日について

4月27日(土)		午前10時～午後5時 開館
4月28日(日)		午前10時～午後5時 開館
4月29日(月)	昭和の日	月曜休館
4月30日(火)	退位の日	特別休館
5月1日(水)	即位の日	特別休館
5月2日(木)	国民の休日	午前10時～午後5時 開館
5月3日(金)	憲法記念日	午前10時～午後5時 開館
5月4日(土)	みどりの日	午前10時～午後5時 開館
5月5日(日)	こどもの日	午前10時～午後5時 開館
5月6日(月)	振替休日	月曜休館
5月7日(火)		図書整理(休館)

おはなし会のご案内

- 4月10日(水)・24日(水)
【時間】10:30～ 【対象】乳児・幼児
- 4月13日(土)
【時間】10:30～ 【対象】どなたでも
【テーマ】いきもの
～おはなし会の時間変更について～
平成31年4月から、第2土曜日のおはなし会の時間が変わります。
(変更前)午前11時～(変更後)午前10時30分～



■図書館利用時間：(火～金曜日)午前10時～午後7時
(土・日・祝)午前10時～午後5時
■休館日：毎月1日(図書整理日)、毎週月曜日
年末年始、特別整理期間(年1回)

図書館利用者カードに関する手続きには身分証明書が必要です

4月から図書館利用者カードの新規作成、再発行、更新、登録内容(名前、住所、電話番号等)の変更を行う際には、身分証明書をご提示していただきます。運転免許証、健康保険証、生徒手帳等をお持ちください。
※再発行は、印鑑も必要です。
ご不明な点等ございましたら、遠慮なく職員へお尋ねください。

おはなし会に参加してみませんか

図書館では、毎月第2・4水曜日と第2土曜日に、30分間程度のおはなし会を開いています。水曜日は乳児・幼児対象、土曜日は季節ごとにテーマを設定して絵本の読み聞かせを行っています。
事前のお申込みは必要ありません。お気軽にご参加ください。

ある水曜日のおはなし会のプログラム 話し手：図書館ボランティア「くれよん」のみなさん

- ・絵本「いたいのいたいのとんでいけ!」山岡 ひかる/作
- ・絵本「だあれだ」まつおか たつひで/作
- ・手遊び じゅらじゅらトントン お鼻～
- ・小鳥の親子(てぶくろ人形)と、おはなしタイム
- ・絵本「やさいのおなか」きうち かつ/作
- ・絵本「でてくるでてくる」岩田 明子/作
- ・絵本「なんでもだっこ」スコット キャンベル/作
- ・絵本「かわいいかくれんぼ うたえほん」わらべ きみか/絵
- ・小鳥の親子(てぶくろ人形)と、おはなし&おうち



小鳥の親子のてぶくろ人形ボランティアさんが手作りされました。

こどもの読書週間がはじまります

4月23日(火)～5月12日(日)は、第61回こどもの読書週間です。今年の標語は、「ドは読書のド」です。期間中、図書館では、こども向けの楽しい行事やテーマ展示を行います。みなさまのご来館をお待ちしています。

- ◆こどもシアター
【日時】4月20日(土)午後2時～3時
【場所】門川町立図書館2階 多目的学習室
【上映作品】おしりたんてい
- ◆人形劇
【日時】5月19日(日)午後2時～
【場所】門川町立図書館2階 多目的学習室
【演目】「白雪姫とゆかいな七人の小人達」
【出演】人形芝居 かすべる
- ◆テーマ展示
「科学絵本を読んでみよう!」「こいのぼり」

2019年度～

高齢者肺炎球菌予防接種の対象者見直しについて

平成26年度より実施していた高齢者肺炎球菌予防接種ですが、国の方針により当初の予定から変更になりました。
65歳以上の方で、市町村が接種料金を助成する「定期接種」または、全額自己負担での「任意接種」として、**23価の肺炎球菌ワクチンを1度も接種していない方が助成対象**となります。

対象期間

65,70,75,80,85,90,95,100歳となる年度の
4月1日～翌年の3月31日まで!!

- ※ 65歳以上の方に1人1回、定期接種の機会を設けています。
- ※ 対象となる年齢の方にはクーポン券が届きます。

対象者

65歳	70歳	75歳	80歳
85歳	90歳	95歳	100歳

となる年度の4月にクーポン券が郵送されます!

☆2019年度は この方々です。

65歳	昭和29年4月2日～昭和30年4月1日生	85歳	昭和9年4月2日～昭和10年4月1日生
70歳	昭和24年4月2日～昭和25年4月1日生	90歳	昭和4年4月2日～昭和5年4月1日生
75歳	昭和19年4月2日～昭和20年4月1日生	95歳	大正13年4月2日～大正14年4月1日生
80歳	昭和14年4月2日～昭和15年4月1日生	100歳	大正8年4月2日～大正9年4月1日生

☆過去にこの予防接種を受けたことがない方に限ります。

自己負担(クーポンが届いた方)

- ※ 一般……………2,500円
- ※ 生活保護受給者……………0円(受給証明書を持参してください)

平成26年度に同ワクチンを定期接種にて接種されていない方へ4月上旬にクーポン券・予診票を送付します。1度もこの予防接種を受けていない方が対象です。接種したことがある方が再度打つと腕が大きく腫れあがるのが予測されます。ご自分の接種歴を確認して、クーポン券に同封される説明書を読み、予診票ご記入の上医療機関へかたってください。

問い合わせ先：健康づくり係(内線223.224)



2019年度 銃砲刀剣類登録審査会のお知らせ

銃砲や刀剣類は原則として所持することはできませんが、銃砲刀剣類所持等取締法第14条の規定により、美術品若しくは骨董品として価値のある火縄式銃砲等の古式銃砲又は美術品として価値のある刀剣類は、宮崎県教育庁で登録することにより所持することができます。2019年度の登録審査会は下記のとおりです。詳しくは、宮崎県教育庁文化財課 ☎0985-26-7250へお問い合わせください。

発見による登録(新規登録)について

銃砲刀剣類を発見したら(町内に在住の方が宮崎県内で発見した場合)

- ① 日向警察署へ発見の届け出を行う。(詳しくは、日向警察署へおたずねください)
- ② 警察署から発見届出済証の交付を受ける。
- ③ 宮崎県教育委員会の銃砲刀剣類登録審査会で審査を受ける。
- ④ 審査会で登録が認められた場合は、銃砲刀剣類登録証が交付される。

所有者変更手続・住所変更手続について

1. 銃砲刀剣類は「銃砲刀剣類登録証」が交付されているもののみ、相続、譲渡、売買等ができます。
2. 相続、譲渡、売買等により「所有者変更」をされた場合は、20日以内に新所有者が登録証を発行した教育委員会へ届出することが義務付けられています。
3. 所有者が住所を変更された場合も、速やかに「住所変更」の届出が義務付けられています。

1.登録審査会の日程

年月日	曜日	銃砲審査
2019年 5月31日	金	有
2019年 8月23日	金	無
2019年 11月14日	木	有
2020年 2月 7日	金	無

※古式銃砲の審査について、
2019年度は5月、11月を
予定しています。



2.時間 9:30~12:00/13:00~16:00

3.会場 宮崎県庁7号館743、744号室(8月審査会は県庁9号館)

4.審査当日持参するもの

- (1) 当該銃砲刀剣類
 - (2) 宮崎県収入証紙(手数料)※県庁内(宮崎県職員互助会)にて購入できます。
- | | | |
|-------|--------|--------|
| 1件につき | 新規登録申請 | 6,300円 |
| | 再交付 | 3,500円 |
| | 製作承認 | 800円 |

※新規登録申請に係る手数料は審査手数料になります。そのため、審査の結果、登録できない場合でも手数料6,300円が必要になります。

- (3) 発見届出済書(所轄警察署発行)(但し、新規登録の場合)
- (4) 委任状(申請者が止むを得ない事情で審査を受けられず代理人に委任する場合)
- (5) 銃砲の製造、渡来年証明資料(但し、申請に係る銃砲が日本製銃砲にあってはおおむね慶応三年以前に製造されたこと、外国製銃砲にあってはおおむね同年以前に我が国に伝来していたことを証明する資料等がある場合)

5.連絡先

宮崎県教育庁文化財課 宮崎市橘通東1丁目9番10号 ☎0985-26-7250

平成31年度行政相談日のお知らせ

門川町では2人の行政相談委員が各種相談を受け付け、解決のための助言や関係機関への通知をしています。相談は無料で、相談内容などの秘密は堅く守られます。お困りのことがありましたら気軽に相談ください。

年間日程表			
4月 9日	(火)	10月 8日	(火)
5月 14日	(火)	11月 12日	(火)
6月 11日	(火)	12月 10日	(火)
7月 9日	(火)	1月 14日	(火)
8月 13日	(火)	2月 12日	(水)
9月 10日	(火)	3月 10日	(火)

10月は行政相談週間のため10月15日(火)門川町役場南別館1階にて特設相談を行います。

【場所】門川町総合福祉センター

【時間】午前10時~午後3時

【相談委員】米良利和さん、弓削美穂子さん

なお、相談は総務省宮崎行政監視行政相談センターでも受け付けています。全国各地からでも同じ電話番号でかけられます。

【行政苦情110番】

☎0570-090110



町営住宅入居者募集

平成31年4月1日募集

次の町営住宅の入居者募集を行います。

団地名	階数・規模	間取り	建設年度	改修年度	家賃(円/月)	募集戸数	所在地
栄ヶ丘① (5階建て)	1階 1LDK 洋式水洗 (1人以上※1 車椅子対応※2)	洋6畳・LDK	H30		20,600~ 30,700	1戸	栄ヶ丘

- ※1. お1人から入居できますが、1人での入居の場合は60歳以上等の制限があります。
- ※2. 車椅子対応住戸となるため、身障者手帳(1~2級)、療育手帳(A~B2)又は、精神障害者保険福祉手帳等をお持ちの方で、現に車いすを使用している方がいる世帯。又は、上記の手帳等をお持ちで、車いすを使用している単身者に限ります。
- ※3. 家賃は、収入・住宅の建設年数、広さ、立地条件等を加味し、上記範囲内で入居者ごとに決定されます。ただし、裁量階層での入居の場合は、所得により上記家賃の上限を超える場合があります。
- ※4. 入居時に敷金(家賃の3倍)が必要です。
- ※5. 家賃の他に共益費等が必要です。
- ※6. 入居希望者が募集戸数を超えた場合には、抽選により選考します。

募集日程

◆募集説明会◆ ※申込書を配布し、必要書類の説明をします。(代理出席可)

日時:平成31年4月10日(水) 午後2時~

場所:門川町役場 南別館1階 第1会議室

◆申込受付◆

日時:平成31年4月10日(水)~平成31年4月17日(水)まで

場所:門川町役場 西別館1階 建設課 建築住宅係 TEL0982-63-1140(内線247)

各日、午前8時30分~午後5時00分まで(ただし、土日祝祭日は除く)

◆抽選◆

日時:平成31年4月30日(火)(予定) ※申込者には資格審査後、日時場所を通知します。

場所:門川町役場 南別館1階 第1会議室(予定)

= 申込資格 =

(下記の条件を満たすことが必要です。)

- ①原則として現在同居し、または同居しようとする親族がある方。
- ②現在、住宅に困っている方(原則として、現在公営住宅に住んでいる方、持ち家のある方は申込できません)。
- ③収入が公営住宅入居資格収入基準以下であること。
- ④住民税等(町に納めるべき税金全般)を滞納していないこと。
- ⑤平成31年4月1日現在で、町内に居住し住民登録しているかまたは町内に勤務している方。
- ⑥結婚予定者は入居可能日までに入籍できる方。
- ⑦入居申込者または同居しようとする親族が暴力団員及びその関係者でないこと。

◎収入早見表(収入のある方が1人の場合の目安です。)

【給与所得者の場合】 ※税込の年間総収入金額。源泉徴収票では支払い金額欄になります。(単位:円)						
申込者以外の同居親族及び扶養親族の数						
0人	1人	2人	3人	4人	5人	6人
2,967,999 以下	3,511,999 以下	3,995,999 以下	4,471,999 以下	4,947,999 以下	5,423,999 以下	5,899,999 以下
3,887,999 以下	4,363,999 以下	4,835,999 以下	5,311,999 以下	5,787,999 以下	6,263,999 以下	6,739,999 以下

【事業所得者の場合】 ※税込の年間総収入金額。源泉徴収票では支払い金額欄になります。(単位:円)						
申込者以外の同居親族及び扶養親族の数						
0人	1人	2人	3人	4人	5人	6人
1,896,000 以下	2,276,000 以下	2,656,000 以下	3,036,000 以下	3,416,000 以下	3,796,000 以下	4,176,000 以下
2,568,000 以下	2,948,000 以下	3,328,000 以下	3,708,000 以下	4,088,000 以下	4,468,000 以下	4,848,000 以下

下段の基準は、

- ◇ 障害者世帯(入居者または同居者が1~4級の身体障害者、1~2級の精神障害者、重度または中度の知的障害者である世帯)
- ◇ 高齢者世帯(入居者が60歳以上の方であり、かつ同居者のいずれもが60歳以上の方、または18歳未満の方である世帯)の方が対象となります。

◇お問合せ先◇ 門川町役場 建設課 建築住宅係 ☎(0982)63-1140(内線247)

みんなで門川町を盛り上げましょう(作業部会員募集)!!

門川町では「門川町総合戦略」を基に、人口減少問題に取り組むための様々な事業に取り組んでいます。

そこで今年度も、広く町民の皆様方に参加していただき、今後の門川町を活性化させるために、作業部会員を募集します。

作業部会は、月に1回程度夜又は休日開催する予定で、話し合いだけでなく、事業の実施も行っています。ぜひみんなで、門川町を盛り上げていきましょう。

詳しくは、門川町役場まちづくり推進課 地方創生推進係までご連絡ください。
【お問い合わせ先】
☎0982-631140(内線290)

門川町の地方創生についてのご意見等の募集について

現在門川町では、地方創生の推進のために、「未来の門川ハッピースマイル戦略」(門川町版総合戦略)を基に、様々な課題・施策等に取り組んでおり、平成30年度につきましても、乙島を活用したイベントや婚活イベント、カムリウミズズメの研究や海の大図鑑発行に向けての宮崎大学との連携事業など様々な事業に取り組まれました。そこで今回、より魅力のある門川町の実現に向けて、地方創生についてのご意見等を広く募集しま

す。何かご意見等ありましたら、門川町役場まちづくり推進課 地方創生推進係までご連絡下さい。ご意見の提出方法等をお知らせします。
【連絡・お問い合わせ先】門川町役場まちづくり推進課 地方創生推進係
☎0982-631140(内線290)

門川町戦没者追悼式について

先の大戦でお亡くなりになりました皆さまの追悼と恒久平和を祈念し、門川町遺族会主催による「戦没者追悼式」を開催いたします。

ご遺族や多くの関係者の方々のご臨席についてご案内いたします。
【日時】平成31年4月25日(木) 午前10時 開式
【場所】門川町総合文化会館



家内労働(内職)情報

◎家内労働をお探しの方へ
就職相談支援センター(家内労働相談窓口)までお気軽にご相談ください。

内職者を募集しています!

(仕事によっては細かい作業もあり、その他の求人条件が加わることもあります)

仕事の内容	委託地域	工賃
婦人服の縫製	門川町、延岡市	1着 210円~
丸刀カッターを使ったレース裁断	門川町、日向市	3円~10円
縫製作業 (工業用ミシンを使ったパーツ加工)	門川町、日向市	3円~10円
たたみ仕上げ、袋詰め	門川町、日向市	3円~8円
レンタルクロス 破損品の補修	門川町、日向市	修繕一箇所20円 検品一枚10円
ナフキンの折り作業	門川町、日向市	1枚 2~5円
やきとり製造 (串に肉や野菜を刺す作業)	門川町、延岡市、 日向市	1串 3~6円

(H31.3.1現在)

就職相談支援センター(家内労働相談窓口)では、無料の情報提供とあわせを行っています。

延岡就職相談支援センター(延岡・日向地区)
延岡市愛宕町2-15 宮崎県延岡総合庁舎内1階
延岡県税・総務事務所内
TEL/FAX: 0982-35-3364
受付日: 月~金曜日(祝祭日、年末年始は休業)
受付時間: 午前9時から午後5時まで

より詳しい情報は、

し尿汲取区域指定表

【首藤工務店】
☎63-1742

南町1・2区、南ヶ丘、旭町、尾末東、後向、下納屋、平城西、上納屋1・2・3区、梅ノ木、加草1・2・3・4・5区、庵川西、須賀崎、庵川東、牧山、谷ノ山

【KCS(門川衛生社)】
☎63-1415

松瀬、三ヶ瀬、上井野、大内原、小松、大丸、小園、城屋敷、中山、五十鈴、平城東、城ヶ丘、上町、本町、東栄町、西栄町、宮ヶ原、栄ヶ丘、竹名、中尾、中村

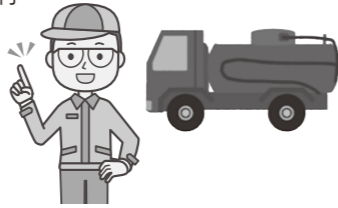

し尿汲取区域指定業者について

平成31年4月1日から区域指定業者が変更となります。

※区域指定期間は、平成31年4月1日から平成33年3月31日までです。
※浄化槽及び合併処理浄化槽の清掃は区域の指定はありません。

狂犬病予防注射料改定のお知らせ

平成31年4月1日より、狂犬病予防注射料金が値上りします。
これまで3,000円だった注射料金が、3,300円となります。
狂犬病予防注射を受ける際は、ご注意ください。

狂犬病予防注射料金		H31.4.1 から
内 訳	狂犬病予防注射手数料	2,750 円
	市町村手数料 (狂犬病予防注射済票交付手数料)	550 円
合 計		3,300 円

【お問い合わせ先】環境水道課 環境係 ☎63-1140(内線286)

職業訓練と就職支援が就職成功のカギ!

ポリテクセンター延岡で職業訓練生募集!
ポリテクセンターはものづくりの技能・知識を身につける訓練を行っています。また、就職支援のシステムも充実しており、訓練生の就職率は96.0%でした。

子育て応援フェスティバルinかどがわ2019
こども絵画作品募集

2019年6月16日(日)に、クリエイティブセンターで開催される「子育て応援フェスティバルinかどがわ」において、こどもの絵画展示を行います。

当日、色々なイベントが行われるクリエイティブセンターの体育館を、こども達の作品で飾ってみませんか?!

入賞された作品は、フェスティバル当日に表彰されます。たくさんのご応募をお待ちしています!!

◆応募内容 (用紙)白色の四ツ切画用紙(画用紙は、横長使いで描いて下さい)
(テーマ)『ぼくのわたしのすきなもの・ぼくのわたしのすきなこと』

◆募集対象 小学校就学前のお子さん

◆応募方法 作品の裏に、①保護者氏名 ②お子さんの氏名・生年月日 ③住所 ④電話番号を、記入の上、役場福祉課子育て支援係又は、子育て支援センターへ持参していただくか、郵送してください。
※作品の返却は、取りに来られる方のみとさせていただきます。

◆締め切り 2019年5月21日(火) 必着



◆応募・お問い合わせ先

- 門川町役場福祉課子育て支援係
門川町本町1丁目1番地(0982)63-1140(内線231)
- 門川町子育て支援センター
門川町庵川西1丁目69番地(0982)63-0781



4月のカレンダー

(平成31年3月7日現在)

日	月	火	水	木	金	土
	4/1	2	3	4	5	6
				オレンジカフェ「いぶぎ」(10:00~12:00 東栄町こぼる別館)	消防団退団式・辞令交付式(19:00~19:30 門川町役場3階会議室)	
7	8	9	10	11	12	13
	かどがわ温泉心の杜休館日 町内小中学校始業式	定例行政相談日(10:00~15:00 門川町総合福祉センター)	門川高等学校入学式 消費生活巡回相談(10:00~12:00 門川町役場南別館1階会議室)	町内中学校入学式 オレンジカフェ「いぶぎ」(10:00~12:00 東栄町こぼる別館)	町内小学校入学式	
14	15	16	17	18	19	20
		2才児歯科健診(H28年10月・11月生)(受付13:15~13:45 門川町総合福祉センター)	1才6ヶ月児健診(H29年8月・9月生)(受付13:15~13:45 門川町総合福祉センター)	オレンジカフェ「いぶぎ」(10:00~12:00 東栄町こぼる別館)		
21	22	23	24	25	26	27
			乳児健診(H30年7月・8月生)(受付13:15~13:45 門川町総合福祉センター)	オレンジカフェ「いぶぎ」(10:00~12:00 東栄町こぼる別館) 定例農業委員会総会(9:30~10:30 門川町役場3階会議室)		
28	29	30				
みんなと朝市(8:00~9:30 門川漁協前)	昭和の日 門川町立図書館・中央公民館休館(~5/1まで)	国民の休日				

4月から5月の連休期間のごみ収集・清掃工場への搬入について

日	4月				5月					
	27	28	29	30	1	2	3	4	5	6
曜日	土	日	月	火	水	木	金	土	日	月
ごみの収集	休み	休み	通常通り	通常通り	通常通り	通常通り	通常通り	通常通り	休み	休み
清掃工場への直接持込	休み	通常通り	休み	通常通り	通常通り	通常通り	通常通り	通常通り	休み	休み

※清掃工場への持込について
 ◎「ごみ搬入許可証」が、必ず、必要です。
 お持ちでない場合は、環境水道課に申請してください。
 初回は無料ですが、失くした場合は再交付に500円必要です。
 清掃工場内では、車内のダッシュボードに確認できるようにおいてください。
 ◎ごみ搬入量を正確に把握するため、入退場時いずれも、必ず、計量してください。
 その際、計量完了のブザーが鳴りますので、窓を開けて確認してください。
 ※プラスチック容器包装については持込はできませんので通常ステーションへ出してください。
 【お問い合わせ先】環境水道課 ☎63-1140(内線286)

4月の水道当番表

今月の水道当番業者は次のとおりです。

日	月	火	水	木	金	土
	4/1 小泉	2 小泉	3 小泉	4 小泉	5 小泉	6 小泉
7	8 富高	9 富高	10 富高	11 富高	12 富高	13 富高
14	15 叶設	16 叶設	17 叶設	18 叶設	19 叶設	20 叶設
21	22 請関	23 請関	24 請関	25 請関	26 請関	27 請関
28	29 小泉	30 富高	5/1 叶設	2 小松	3 小泉	4 富高

事業者	昼間	夜間
請関水道設備工業	63-1286	63-1286
叶設(きょうせつ)	95-0655	63-7148
小泉管工事工務店	63-1251	63-1251
富高工務店	63-4882	63-4882
小松設備	63-7235	63-7235
門川町役場 環境水道課	63-7678	(代)63-1140

★水道料金の口座振替について
 4月25日は、3月分の口座振替日になります。また、4月25日に引落しできなかった場合は、5月10日に再振替します。なお、2月分の再振替は4月10日に行ないます。
 ★水道料金の納付書について
 今月上旬に水道料金3月分の納付書を発送する予定です。納付書はハガキタイプになっており、丁寧にはがして料金をご確認の上、納めていただきますようお願いいたします。

ねんきん

平成31年度の国民年金保険料は、月額16,410円です

平成31年度の国民年金保険料は、月額16,410円です。毎月の保険料は、日本年金機構から4月の月上旬に送られてくる「納付書」を使って納めます。納付期限は翌月の末日です。また、口座振替で納付することもできます。納めた保険料は、全額社会保険料控除の対象となります。

所得が少ないときや失業等により保険料の納付が困難な場合には、本人の申請により保険料の納付が免除される制度があります。免除の種類や所得要件などについては、お問い合わせください。

こんな時は、年金の届け出が必要です。

届け出が必要なとき	必要なもの
20歳になったとき (厚生年金加入者は除く)	認印・身分証明書
厚生年金に加入していた方が会社等を退職したとき	認印・年金手帳・身分証明書 退職の年月日を証明できる書類
厚生年金に加入している配偶者の扶養から外れたとき	認印・年金手帳・身分証明書 扶養から外れた年月日を証明できる書類

※上記以外の書類が必要になることがあります。

お問い合わせ先 門川町役場町民課医療年金係(電話0982-63-1140)
 延岡年金事務所(電話0982-21-5424)

今月の出張年金相談

日時: 4月25日(木)午前10時~午後3時まで ※要予約※
 場所: 日向市中央公民館
 ご予約は、延岡年金事務所(☎0982-21-5424)まで



あっという間に！かんたん！びっくり！AKB野菜レシピ

“意識してとらないと不足しがちな野菜を手軽に美味しく食べよう”



AKB野菜レシピコンテスト 作品「さくっとジューストマトパイ」

レシピ考案者：門川高校(応募時) 西脇 愛

～中身をパイに隠しちゃうので、野菜嫌いでも大丈夫です～

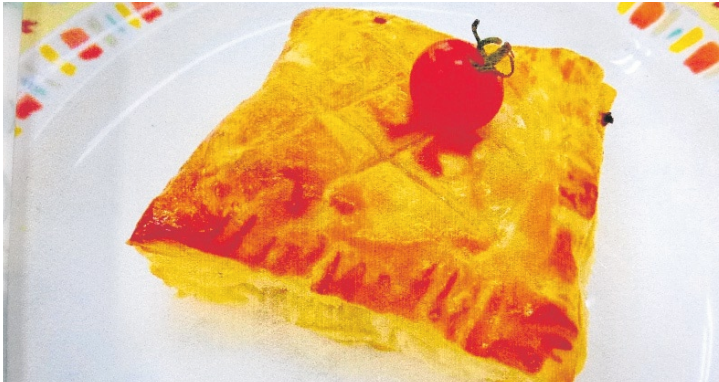

1人当たり：野菜 約90g (目標の1/4以上の野菜がとれる!!)

材料(4人分)

- ・パイシート(長方形) …………… 4枚
- ・合びき肉 …………… 200g
- ・トマト …………… 2個(160g)
- ・たまねぎ …………… 2/3個(160g)
- ・ピーマン …………… 2個(40g)
- ・チーズ …………… 3枚(60g)
- ※卵黄 …………… 1個
- 《調味料》
- ・オリーブ油 …………… 小さじ2(8g)
- ・固形コンソメ …………… 1個

<作り方>

- ① トマトは角切り、ピーマンは粗みじん切りにする。
- ② たまねぎは半分を粗みじん切り(A)、残りは細かいみじん切り(B)にする。
- ③ フライパンでひき肉、A、ピーマンを炒め取り出す。
- ④ オリーブ油をひき、Bとトマトを炒め、コンソメを加えて煮つめ、③を戻す。
- ⑤ パイシートに④とチーズをのせて包む。
- ⑥ 卵黄を表面に塗り、210℃に熱したオーブンで20分焼く。



1日にとりたい野菜の目標量は**350g**です。

※目安は、1日5皿程度の野菜料理です!!

(問合せ先)町民課 健康づくり係

今月の納期

◎固定資産税(第1期)



Webで口座振替の申込みができます。お申し込みは、町ホームページおよびQRコードから。

●町内人口

3月1日現在

男	女	計	世帯数
8,374	9,252	17,626	6,853
(8,383)	(9,236)	(17,619)	(6,855)

()内は前月



発行日/平成31年4月1日 発行編集/門川町役場 総務課
 〒889-0696 宮崎県東臼杵郡門川町本町 1-1
 TEL(0982)63-1140(代) FAX(0982)63-1356
 印刷/有限会社 第一印刷

「町報かどがわ」についてのご意見・ご要望は総務課までハガキかFAXでお送りください。

門川町公式ホームページ <http://www.town.kadogawa.lg.jp/>