

広報 ぐどがわ



令和6年

2

2024.February
No.744



表紙は1月4日に行われた消防出初式の様子です！



◎今月号の主な内容

門川町消防出初式について.....2

物価高騰による住民税非課税世帯等支援臨時給付金について...16~17

福祉関係者防災力強化研修が行われました

1月12日(金)、役場3階会議室にて、地域の福祉事業所職員を対象とした防災力強化研修会が開催されました。本研修会では、兵庫県「人と防災未来センター」の山崎真梨子氏を講師に迎え、避難所運営の訓練に重点を置いたプログラムが行われました。

能登半島地震の発生など、災害は予測不能なタイミングで私たちの町を襲います。このような状況を踏まえ、本研修会が、各事業所における防災力の向上に貢献することを願っています。

※HUG訓練とは：グループに分かれ、参加者が交流を深めながら、実践的な避難所運営を疑似体験する独特の訓練方法です。ゲーム形式を取り入れたこの訓練は、中高生から大人、高齢者まで、幅広い年代の方々が参加できるのが特徴です。



講師の山崎真梨子様



当日のHUG訓練の様子

人権啓発街頭キャンペーン

12月4日、人権週間にあわせて町内スーパード「人権啓発街頭キャンペーン」を行いました。当日は、宮崎県北人権啓発活動地域ネットワーク協議会の主催で、本町の人権擁護員の皆さんが参加されました。協議会では、「一人ひとりが尊重され、誰もが持てる力を発揮し、生き生きと活躍できる社会」の実現を目指して、これからも活動を継続していきます。



人権擁護委員の委嘱について

令和6年1月より、吉本照代さん(庵川西区)が人権擁護委員に委嘱されました。これから、各種相談活動や啓発活動を通じ、本町の人権擁護にご尽力を頂くこととなります。今後ともよろしくご協力をお願いします。

第2回ベースボールフェスタが行われました

12月17日に海浜公園において、第2回ベースボールフェスタが行われました。このフェスタは、町内の野球・ソフトボールに携わる方々が交流し親睦を深め、町内の子ども達に運動の楽しさを知ってもらおうことを目的として開催されました(門川町スポーツ協会野球部門・ソフトボール部門主催)。当日は、未就学児から小中学生、高校生まで、約180名が参加し、準備体操や遠投のあと、バッティングの距離を競うイベントのサポートを門川高校野球部と特定医療法人浩洋会 田中病院野球部の選手が行い、交流を深めました。また、2027年に本県で開催される国民スポーツ大会への機運を高めるため、参加者全員が揃いのリストバンドをしてベースボールを楽しみました。



LINE × CYBER 窓口

CYBER (サイバー) とは、インターネットの情報空間といった意味があります。LINE×CYBER窓口で、いつでも事前申請ができ、書かないスマートな受付を実現します。

サイバー窓口とは?

門川町LINEやマイナンバーカードを利用した申請窓口



何ができるの?

LINE上であらかじめ問診に答えたり、マイナンバーカードを読み込むことで、手書きだった申請書の一部が、簡単に作成できます。

どこにあるの?

門川町役場1階 町民課 ①番窓口

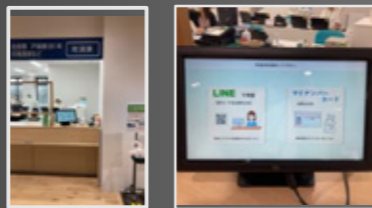

QRコード事前申請

門川町LINEをお友達登録



LINEのメニューから問診に回答

- 証明書交付申請
 - 住民票 (印鑑・戸籍)
 - 印鑑登録証明書
 - 戸籍証明
 - 住民票記載事項証明

問診に沿って入力。死亡時に必要な手続きの申請書が作成される。

QRコードをかざして申請書印刷



マイナンバーカード利用申請

受付端末にて申請書の選択

- 証明書交付申請のみ
 - 住民票申請書
 - 印鑑証明申請書
 - 戸籍申請申請書

カード読み取り



4桁の暗証番号を入力して印刷



詳細は門川町のホームページをチェック



担当:企画戦略課 デジタル推進係

※QRコードは株式会社デンソーウェーブの登録商標です。

協力隊通信

2024.2 Vol.8

地域おこし協力隊制度とは、都市部から地方へ移住し農業・漁業への従事や地域PRその他地域課題の解決などの様々な「地域協力活動」を行いながら、最終的にはその地域への定住を目指す国の制度です。

今回の通信は私が書きました！
石井 将勝



門川町へ来てからは私の独断と偏見で16種のポスターや、飲食店マップなどを作製したりと町外や町内のお客様に喜んでもらっていますが…最近色々な方から「ポストカードは作ってないの?」「門川のポストカードが欲しい~」などの声を聞きつけて早速ですが期待に応えて作っていました(笑)

内容はというと…「向ヶ浜」「庵川の堤防」「津々良の滝」「茶屋の大門」「カムリウミスズメ」「松瀬」「乙島」「お巳蔵さん」
販売金額: ¥150/枚、¥1100/8種類セット
販売場所: 門川町観光協会、かどがわ温泉心の杜、門川町役場地域振興課
★ちょっとしたお土産やプレゼントにどうぞ(笑)



★私が思う門川自慢の
ポストカードを8種作製

門川ファンの方
おませ致しました(笑)



ポストカード8種

JR門川駅の電話は2024年3月1日より利用できなくなります。今後のお問合せ等に付きましては、下記のJR通達をご覧ください。

「JR駅の電話対応の見直しについて」通達/九州旅客鉄道株式会社 宮崎支社

駅の電話番号を非公開とし、お客さまから問い合わせ先を案内センター等に集約することで、お客さまへの電話対応水準を均一化することを目的としております。

また、駅においては、駅をご利用中のお客さま対応の為、電話を非常にお待たせしている現状があるため、即座に電話対応が可能な案内センターでの対応とさせていただきます。サービス向上に繋がると考えております。

必要な情報をお客さまご自身でお調べいただけるよう、ホームページやアプリなど情報提供ツールの充実を引き続き進めて参ります。

今後の時刻・運賃料金等に関するお問い合わせについては、JR九州ホームページよりご確認ください。その上で、ご不明な点がある場合は、以下により、お問い合わせいただきますようお願いいたします。



JR九州アプリ

| | |
|---|--|
| ●時刻・運賃料金の問合せ JR九州案内センター | ☎0570-04-1717(9時~17時30分) |
| ●インターネット列車予約等 JR九州インターネット列車予約案内センター | ☎0570-01-8814(8時~20時) |
| ●お忘れ物の問い合わせ JR九州お忘れ物案内ダイヤル | ☎0570-00-2937(9時~17時30分) |
| ●介助の申込み JR九州あんしんサポートネットWEB申込みをご利用ください。当サービスは、お客さまのスマートフォン・PCから直接ご予約いただくことで、お手伝いを受付けさせていただきます。お電話での申込みも受付けています。 | ☎0570-07-8787(5時30分~24時) もしくは南宮崎駅介助対応スタッフ ☎070-1425-8504(6時~23時) |
| ●ご意見・ご要望 JR九州お客さま相談センター | ☎0570-00-5154(9時~17時30分) ※土日祝、年末年始除く |

かどがわ温泉
心の杜

おんせん通信 - 2月号 -

サウナ情報

ドライサウナ(乾式)、
ミストサウナ(蒸気式)が
日替わりで楽しめます!

サウナ
グッズ
あります



サウナハットやマットなど販売中! 売店にてお問い合わせいただけます。

| | | |
|----|------------|--------|
| | 月曜日 木曜日 | その他の曜日 |
| 男湯 | ミスト | ドライ |
| 女湯 | ドライ | ミスト |

みなさまの“声”をもとに改善しました!



授乳スペースを利用したいのですが…

改善しました

授乳室を設置しました!
チャイルドルームにありますので、ぜひご利用ください。



ポイント2倍デー

2月2日(金)、8日(木)

休館日

2月15日(木)

【問合せ先】かどがわ温泉心の杜: ☎63-7780 地域振興課: ☎63-1140

もうすぐ90周年! 特別企画

広報かどがわ題字募集

門川町は令和7年2月11日に町政90周年を迎えます! これを記念して広報かどがわの題字募集イベントを開催します! あなたが書いた文字が広報誌を飾るかもしれない特別企画。ぜひご参加ください!



通常の筆文字アート体験会も開催されます。

お申込みはこちら
2/16(金) 17時まで

- ・日 時: 令和6年2月25日(日) 13時~16時
- ・場 所: かどがわ温泉 心の杜 研修室
- ・参加方法: 事前予約制(右上よりお申込みください)

- ・応募要件: 門川町に在住・通勤・通学しているなど門川町にゆかりがある方。
- ・注意: 下記をご確認ください。

- ・『筆文字アート体験会』と同日開催企画です。『筆文字アート体験会』は当日参加OKですが、『広報かどがわ題字募集』は事前予約が必要なのでご注意ください。
- ・『広報かどがわ題字募集』への応募作品は返却しません。
- ・令和6年4月号~令和7年3月号までの計12号のいずれかに掲載されます。
- ・応募多数の場合、掲載作品は選考し、選考結果は広報誌への掲載をもって発表とします。
- ・掲載の際、掲載号内にて応募者の写真、一言メッセージ等を掲載します。※イベント当日に撮影します。
- ・イベント当日の様子などの写真を広報誌等で紹介する場合があります。不都合のある方は事前にお申し付けください。

【問合せ先】門川町役場 総務課(☎0982-63-1140)

町長と町民の意見交換の日 ~夢と希望がもてる町について語ろう~

<開催日時> 令和6年2月18日(日) (午前10:00~12:00)

<開催場所> 門川町役場 町長室(庁舎2階)

<対象者> 門川町在住の方(中学生以上) ※中学生、高校生は保護者同伴

<対話時間> 午前10:00~12:00まで(1名あたり25分間以内、同伴者は2名まで)

<参加申込> 2月9日(金)までに参加申込書に必要事項を記入し、郵送、FAXまたはご持参により門川町役場総務課までお申し込みください。参加申込書は門川町HPよりダウンロードしていただくか、門川町役場総務課もしくは総合案内窓口にて配布します。

こちらから
オンラインでも
お申し込みできます。



<注意事項> 1日の定員は4名です。
個人的な相談内容はお受けできません。
<問合せ先> 門川町役場 総務課 ☎0982-63-1140

3月の開催につきましては次号の広報かどがわまたはHPにてお知らせいたします。

西門川小学校特別展示会

主催 門川町教育委員会
 協力 九州保健福祉大学博物館学研究室
 国立歴史民俗博物館メタ資料学研究センター



さい
 おかえりな祭
 ～西門川小学校～
 1892～2020



3/4 (月) 学校防災について
 3/5 (火) 門川町職員OB会
 3/6 (水) 西門川地区会長
 OB会
 3/7 (木) 戦争体験について
 3/8 (金) 思い出を語る会
 参加される方は、開催時間の10分前
 までにお越しください。

思い出カフェスケジュール

令和6年3月2日(土)～10日(日)

開館時間：10:00～16:00

★3月2日(土)13時～15時はオープニングイベントとして、金子先生(現門川町教育長)の美術教室が開かれます。

★3月4日(月)～3月8日(金)は、みんなで語る「思い出カフェ」を開催します。開催時間は、13時～15時です。

展示内容

- ふるさとパビリオン
- 学校展示コーナー
- 三ヶ瀬神社展示コーナー
- 消防展示コーナー



駐車場案内図



門川駅より車で25分 国道10号線より車で20分



問合せ先：門川町教育委員会
 教育課 社会教育係

☎ 0982-63-1140 (2261)
 ✉ kyouiku@town.kadogawa.lg.jp

📍 宮崎県東臼杵郡門川町
 大字川内4413

カンムリウミスズメ観察会
 in かがわ
 参加者募集!



参加料：2,000円
 ※小学生は親子ペアで2,500円
 定員：33名
 ※最小催行人数5名

令和6年3月23日(土)
 13:30～15:00
 庵川漁港より出航！
 枇榔島まで遊覧観察

門川湾沖の枇榔島(びろうじま)は
 カンムリウミスズメの世界最大の繁
 殖地。海を泳ぐカンムリウミスズメ
 を一緒に観察しましょう。

門川の海幸堪能！
 交流会

観察会の後に・・・
 観察会の感想や撮影した写真を
 もって研究者を囲んで交流会。
 ぜひ、ご参加ください！



令和6年3月23日(土)
 16:00～
 旬鮮蔵(しゅんせんくら)
 にて海鮮バーベキュー
 ※事前に予約が必要です
 料金：1人2,000円
 ※小学生は1人1,000円



申込・問合せ先
 (一社) 門川町観光協会

☎ 0982-57-4110

🌐 https://kadogawa-ta.com/

✉ kanko-kadogawa@bz04.plala.or.jp

🕒 9:00-17:00

QRコードは顔認識ウェブの登録商標です

町内スポーツ少年団を 紹介します!

| 町内スポーツ協会 所属団体紹介 | |
|---------------------------------|---|
| 門川町ミニテニス協会/ミニテニス | ミニテニスの魅力は、少しの費用と基本的な練習(初心者教室あり)で若い世代から高齢者まで誰もが楽しめるスポーツです。練習は体育館で行うため、天候に左右されず、皆さんいい汗を流しプレーしています。毎年、ねんりんピック大会や県民総合スポーツ祭などにも出場し、門川町を代表し頑張っているの、応援よろしくお願いたします。〈問合せ先〉事務局 池田 ☎63-4641 |
| 錬心館門川支部/空手 | 中央公民館にて、毎週火曜・金曜の午後7時～9時に練習しています。 〈問合せ先〉浜口 ☎090-9599-7847 |
| 特定医療法人 浩洋会 田中病院/軟式野球 | 社会人軟式野球チームです。月曜～金曜 病院中庭に練習をしています!日本一に向け頑張っています!!応援よろしくお願いたします! |
| 門川町太極拳協会(Taichiかどがわ)/太極拳 | 練習日…毎週水曜日 19:30～21:30 場 所…クリエイティブセンター体育室 心身をリラックスさせ、呼吸と組み合わせて、ゆっくり柔らかな行い、年齢を問わず、だれにでも出来る運動です。〈問合せ先〉黒木 ☎63-3102 |
| OGNテニスクラブ/テニス | 毎週土日 14:30～17:30(約3時間) 海浜公園で活動しています。 〈問合せ先〉峯 ☎090-8623-4139 kumikowish@yahoo.co.jp |
| 東九州フェニックス/ソフトボール | 毎週日曜日練習、月一程度で練習試合をしています。メンバー募集しています! 目指せ!小さな町から日本一!!! 〈問合せ先〉岩田 ☎090-2392-4938 higashikyusyuphoenix@gmail.com |
| 門川町バドミントン協会/バドミントン | 活動日…毎週木曜日 19:30～21:30 場 所…勤労者体育館 学生時代にやっていた方、一度は経験したことのある方、老若男女問わず、一緒に楽しくバドミントンをしましょう! 〈問合せ先〉黒木 ☎090-9790-3386 |
| ホワイトラインテニスクラブ/ソフトテニス | ソフトテニスクラブです! 活動日…第一、第三週は月水金。第二、第四週は日水金 場 所…海浜公園テニスコート ソフトテニスは日本で生まれ、世界に普及した数少ないスポーツです。年齢や体力・性別を問わずどんな人にも楽しめるスポーツです。メンバーは明るく楽しく元気をモットーに生涯スポーツとしてとらえ、爽やかな汗を流しています。私たちと一緒に楽しみませんか? 〈問合せ先〉安田 ☎090-4418-0301 FAX 0982-57-3511 |
| 門川町レクリエーション協会/レクリエーション | 町内のレクリエーション愛好家が楽しく歌って、踊って、笑ってコミュニケーションを図り、もっとその素晴らしさを共有・共感し、明日へのエネルギーとし、町民の健康・福祉に寄与するものです。レクリエーション教室や集いを開催しています。 〈問合せ先〉松本 ☎090-3884-8554 |
| ミニバレーボール協会/ミニバレー | 年に4～5回の試合があります(午前中のみ)。延岡・日向からの参加もあります。協会理事も募集しております。 |
| 門川町四半的弓道協会/四半的弓道 | 活動日…毎週火曜金曜 午前9時～正午 場 所…門川町社会福祉センター横 ふれあいの館 随時、射的体験できます。県内各地区での競技大会にも参加しています。 〈問合せ先〉曾川 ☎090-8666-9624 |
| 桜栄館道場/剣道 | 活動日…月・水・金 17:00～ 小学生の生徒募集中です。 〈問合せ先〉久保 ☎0982-63-1134 |

陸上
トップスピード
毎週、月曜日と金曜日の17:30～19:30、海浜公園多目的グラウンドで暑い夏も寒い冬も、小学1年生から6年生が1年を通して、各々の能力、目的に合わせて活動しています。全員がレギュラーをモットーに頑張っていますので、応援よろしくお願いたします!
いつでも自由に見学をしていただき質問等ありましたら、見学時にどうぞ。

空手 草川空手スポーツ少年
連絡先:山倉
TEL/FAX 0982-57-3698
Mail aundo321@docomo.ne.jp
練習:月曜 草川小学校体育館
木曜 代表自宅道場(加草)
時間:18:00～19:30 幼年・少年・学生一般可
19:30～21:00 中学生以上・少年可
小学生以下には、空手道の基本・型・組手技・護身術を指導しています。中学生以上には加えて、棒術・サイ術・枝術・古武術も指導しています。最近、全国大会や九州大会などでも入賞者がいます。興味のある方はぜひご連絡ください。
保護者の方も子供と一緒に体験してみませんか?知らなかった自分があるかもしれません。

空手 門川空手スポーツ少年団
連絡先:浜口 090-9599-7847
錬心館門川支部です。中央公民館で練習を始めて50年になりました。県大会、全国大会に多数の優勝者、入賞者を輩出しています。
現在も、火・金の午後7時～9時中央公民館で練習しています。

柔道 門川柔道スポーツ少年団
連絡先:金丸 090-9791-3806
練習曜日 火水木金土 場所 門川町武道館
中学生4名、小学生12名が全国大会出場目指して頑張っています。小学生、中学生、柔道に興味のある人、見学に来てみませんか。よろしくお願いたします。

卓球 門拓
連絡先:藤田 090-5089-1543
練習日は月・水 19:00～21:00
木 19:30～21:30
土 17:00～21:00
日 9:00～15:00
週5回活動していますが、団員の都合の合う日に参加してもらっています。年長さんから指導しますので、見学をお願いします。
また、団員は文武両道を目指し、日々頑張っており、県でもいい成績を残しています!!

バドミントン
門っ子くらぶスポーツ少年団
連絡先:松本 090-8387-9202
kazushi-m@pop06.odn.ne.jp
勤労者体育館で火・木曜日の17:30～19:30、土曜日の14:00～17:00に練習をしています。九州大会・全国大会の出場者も多数在籍しています。見学・体験入部を希望される方はお早めにご連絡ください。

ソフトボール 草川ファイターズスポーツ少年団
連絡先:堀井 080-5605-9831
週5回須賀崎公園で練習を行っております。現在部員は14名で活動し、全国大会に出場できるように、日々の練習に励んでいます。男女問わず興味のある子はぜひ、見学に来てください。

軟式野球 門川友愛クラブ
連絡先:青柳
090-3798-6069
・活動時間 平日(火・水・金) 17時～19時
海浜公園野球場で練習、土日(どちらか)は練習試合、公式戦を行っています。
・部員 現在、18名(男子14名、女子4名)で活動しています。
1月から新チームが始まり3月の公式戦に向けて日々の練習を頑張っています!みんな野球が大好きで男女関係なく仲のいいチームです。興味のある方は気軽に見学や体験に来てください!!

ソフトボール 門川ホワイトパフローズスポーツ少年団
連絡先:榎本 080-5245-5557
練習日 火水木金土 17:00～19:00
場 所 ひだまりハウス横 グラウンド
部員数 12名
ひとりはおんなのために、みんなはひとりのためにをモットーに日々練習に励んでいます。
男女問わず、いつでも気軽に見学に来てください。

ソフトボール 黒潮スポーツ少年団
連絡先:新庄 090-2712-2621
coluza.har@gmail.com
チームワーク・挨拶・道具を大切に、感謝を伝える気持ちを大事にしています。
練習日:月・水・金(土曜練習の場合有)
17:00～19:00 (冬18:30迄)
練習場:門川町総合文化会館裏グラウンド

ソフトボール 交友スポーツ少年団
連絡先:安田 090-1924-0411
宮崎部品の下にある広場で毎週火水金土練習しています。ソフトボールを通じて挨拶・礼儀の大切さを学び、元気いっぱい活動しています。
見学や体験は大歓迎です。一緒にソフトボールをしましょう!

ソフトボール 絆スポーツ少年団
連絡先:上田 080-6429-1006
私たちは平日3日、17:00～19:00まで練習しています。現在、小学1～6年生までが楽しく活動しています。あいさつ・礼儀を大切に、ソフトボールを通して、体と心を鍛え、元気いっぱいグラウンドを駆け回っています!
初心者の方も大歓迎!いつでも見学OK!体験入部もOK!一緒に、楽しくソフトボールをしませんか?

バレーボール 五十鈴VBCスポーツ少年団
連絡先:増田 090-4997-3974
五十鈴小学校体育館で月・火・水の17:00～19:00まで練習をしています。
見学・体験入部いつでも何度でも大歓迎です!保護者の方も是非遊びに来てください。一緒に楽しくバレーをしましょう!

バレーボール 門川少女バレーボールクラブ
連絡先:黒木 080-1770-8126
門川小学校体育館で、火・水17:30～19:30、土8:30～12:30。見学や体験ぜひどうぞ!お待ちしております!

バレーボール 草川JVCスポーツ少年団 草川少女バレーボールクラブスポーツ少年団
連絡先:伊藤 090-2390-2519
部員は男子4名、女子9名で水金土の週3回、草川小体育館で練習しています。バレーボールに興味のある、見学がしたい!という方、ぜひご連絡ください!絶対男子部員募集中です!!
一緒に楽しくバレーをしましょう!!!

バレーボール 門川ゴールドハモーズスポーツ少年団
連絡先:光本 080-8961-1958
門川小体育館 火・水 17:00～19:00 ± 13:00～17:00
勤労者体育館 金 17:00～19:00
男子バレーボールチームです。バレーボールだけでなく、子どもたちの思いも作れるように、レクリエーションやイベントも行っています。バレーボールを通じて、人間性を高め、仲間を思いやる心を育てよう練習に取り組んでいます。見学や体験から、大歓迎です!

サッカー 五十鈴サッカースポーツ少年団
連絡先:金丸 090-2858-6279
m20060831@yahoo.co.jp
サッカーが好きなら、そうでない子、自分を変えたい子、団体行動が苦手な子、どんな子も迷ったらずは毎週火・木の17時、土曜日は14時に五十鈴小学校グラウンドに遊びに来れば、優しい選手たちがサッカーの楽しさを教えてくれます!子供たちは子どもたちの中で成長させてみませんか?

サッカー 門川サッカースポーツ少年団
連絡先:橋原 0982-63-0891
創立40年の伝統あるスポーツ少年団です。日々、楽しく練習に励んでいます!!団員募集しています。無料体験、見学いつでもお気軽にお越しください!
【練習場所】門川小学校グラウンド
【活動日】火曜日 5・6年生 17:30～19:30
水曜日 園児～4年生 17:30～19:15
木曜日 園児～6年生 17:30～19:30

サッカー 草川サッカースポーツ少年団
連絡先:林 090-3075-5001
kuraiff14@yahoo.co.jp
・火曜日、木曜日 17:30～19:30
草川小学校グラウンドにて練習
・現在、部員数 31名
・サッカーをしたことない子でも丁寧に指導します。(サッカー協会公認ライセンス保持者 在籍)

バスケットボール 五十鈴ミニバスケットボールスポーツ少年団
連絡先:田中 080-6415-8239
活動日…月水金 17:00～19:00 ± 9:00～12:00
場 所…五十鈴小体育館
絶対、団員募集中です!体験が月無料で受付しています!一緒にバスケットをやりたいませんか?お気軽にご連絡ください。インスタでも受付しています!

バスケットボール 草川ミニバスケットボールクラブスポーツ少年団
連絡先:岩切 0982-63-4575
y-iwakiri@kodensha-shoji.co.jp
練習時間:毎週火、木 17:30～19:20 ± 9:00～12:00
場所:草川小学校体育館
【アピールポイント】
仲間を尊重する・思いやりのある心が育めます!泥汚れがないので洗濯が楽です!天候に左右されず、試合観戦ができます!日焼けしませぬ!ぜひ体験に来てください!

令和6年度 図書館ボランティア募集のご案内

図書館のボランティア活動をしてみませんか。ご応募は、図書館カウンターで受け付けています。

〈ボランティア内容・定員〉

- ・専ら読み聞かせ活動：4名以内
- ・専ら環境整備活動(草刈りや剪定作業など)：2名以内

〈応募対象者〉

- ・図書館でのボランティア活動を希望し、意欲と熱意のある方
- ・門川町内に住民票を有し、20歳以上の個人の方

〈応募期間〉令和6年2月2日(金)～2月25日(日)

※図書館ボランティア募集要項をお読みになった上でご応募ください。要項は図書館の窓口で配布しています。また、図書館ホームページにも掲載しています。



特別整理期間のお知らせ

2月27日(火)～3月7日(木)は特別整理期間(蔵書点検)のため休館いたします。

蔵書点検とは？

図書館には、現在約11万冊の本があります。それらの本が所在不明になっていないか、所蔵データは間違っていないかなどを点検します。お店の棚卸しのような作業で、年1回行います。

～蔵書点検の流れ～

- ① 図書整理をして本を正しい場所に戻します。点検がしやすいように本の向きを揃えたり、手が届きにくい場所にある本を書架から下ろしたりします。
- ② ノートパソコンを書架まで持って行き、館内にある全ての本のバーコードを読み込みます。
- ③ パソコンに読み込んだデータをもとに所在不明の本を探したり、本のデータの確認や修正を行ったりします。



休館中は大変ご不便をお掛けしますが、図書館の本を管理していくために必要な作業です。ご理解ほどよろしくお願いいたします。

◆ 図書館カレンダー2月 ◆

| 日 | 月 | 火 | 水 | 木 | 金 | 土 |
|----|----|----|----|----|----|----|
| | | | | 1 | 2 | 3 |
| 4 | 5 | 6 | 7 | 8 | 9 | 10 |
| 11 | 12 | 13 | 14 | 15 | 16 | 17 |
| 18 | 19 | 20 | 21 | 22 | 23 | 24 |
| 25 | 26 | 27 | 29 | 29 | | |

- 休館日 ○ おはなし会 ☆ シアター
 利用時間外に本を返したい場合は、玄関横に「返却ポスト」がありますので、その中に入れてください。
 ※返却ポストは休館日、夜間問わずいつでもご利用いただけます。
 ※ただし、CD・ビデオ・DVDはケースが割れたり中身に傷が付いたりしますので、開館日にカウンターへお持ちください。

おはなし会のご案内

【対象：0～3才くらい】2月14日(水)
 【対象：4～6才くらい】2月10日(土)
 【場所】図書館1階 おはなし室
 【時間】午前10時30分より(30分程度)
 絵本や紙芝居のよみきかせ、手あそびをします。
 事前申し込み等は必要ありません。
 お気軽にお越しください。



利用時間 (火～金曜日) 午前10時～午後7時
 (土・日・祝) 午前10時～午後5時

休館日
 毎週月曜日、資料整理日(毎月1日及び1月4日)
 年末年始(12月29日から翌年1月3日)
 年末及び年度末資料整理日(12月28日・3月31日)
 特別整理期間(毎年1回)

図書館だより

令和6年2月1日発行
第209号



かどがわちょうりつとよかん
門川町立図書館
 TEL.0982(68)0001
 FAX.0982(68)0024

■ 新刊・話題の本

ここで紹介しているのは、ほんの一部です。随時、新着本が入ってきていますので図書館でご覧ください。

| 一般書 | | |
|------------|--|--|
| 実用書 | 今すぐ、冷えとり！ ビジュアル地球を観測するしくみ～気象・海洋・地震・火山～ ルポ無縁遺骨～誰があなたを引き取るか～ 資料デザインの魔法～パワポ師直伝 素早く作り、正しく伝える～ 鎌倉時代仏師列伝 | オレンジページ／出版 古川 武彦 ほか／著 森下 香枝／著 堀 裕紀／著 山本 勉／武笠 朗／著 |
| 文芸書 | タスキ彼方 続きと始まり あけくれの少女 人間標本 仕事のためには生きてない | 額賀 滯／著 柴崎 友香／著 佐川 光晴／著 湊 かなえ／著 安藤 祐介／著 |

| 児童書 | | |
|-------------|--|------------------------------------|
| えほん | どっち？ 雪のふしぎ ごちそうごよみ | キボリノコンノ／作 いしがき わたる／絵 谷山 彩子／作 |
| 調べもの | 47都道府県おもしろ条例図鑑 いろんないきものかぞくのカタチ こども世界の歴史 | 長嶺 超輝／著 澤口 たまみ／文 齋藤 孝／著 |
| 読みもの | 用具室の日曜日～へたな手品師はすぐおこる～ かいけつゾロリ～ノシシいきなり王さまになる！～ 月さんとザザさん | 村上 しいこ／作 原 ゆたか／作 角野 栄子／作 |

■ 春よ来いシアター

〈上映作品〉
 「裸の大将放浪記～山下清物語～」
 芦屋 雁之助、中村 玉緒 ほか／出演
 〈日時〉2月17日(土)午後2時～4時
 〈会場〉図書館2階 多目的学習室
 〈対象〉中学生以上
 〈定員〉30名



放浪の天才画家として親しまれている山下清。障害を持ちながら、戦争の混乱期を乗り切る様子や、「日本のゴッホ」と呼ばれたエピソードを、感動とユーモアで描いた作品です。

■ おはなし室のご案内

玄関に入って右手におはなし室があるのをご存知ですか。この部屋は読み聞かせをする時や、赤ちゃんの休憩場所としてご利用いただけます。「図書館に行きたいけど、赤ちゃんがぐずってしまったらどうしよう…」と心配される方がいらっしゃいますが、こちらの部屋をお気軽にご利用ください。室内はカーペット敷きで、靴を脱いでゆつくり座ることができます。また、乳児・幼児向けの絵本を約1,000冊揃えています。ご家族で絵本を手に取りながら、楽しいひとときを過ごしませんか。



後期高齢者医療の障がい認定について

65歳から74歳で一定の障がい（身体障がい者手帳1から3級と4級の一部、精神障がい者保健福祉手帳1級、2級など）がある方は、申請により後期高齢者医療制度に加入できます。

「障がい認定」は選択により行われるもので、75歳の誕生日前であれば、随時、撤回することもできます。

医療保険制度と後期高齢者医療制度との比較

| | | 医療保険制度 (国保や社会保険など) | 後期高齢者医療制度 |
|---------------------|-------------|------------------------------|---------------------------------|
| 医療機関での 自己負担 | 65歳～ 69歳 | 3割 | 1割 2割 |
| | 70歳～ 74歳 | 2割 (現役並み所得者は3割) | (一定以上所得のある方) 3割 (現役並み所得者) |
| 保険料 (国民健康保険は保険税) | | それぞれの健康保険で算定し、世帯主や加入者が納付します。 | 宮崎県後期高齢者医療広域連合で算定し、個人単位で納付します。 |

さまざまなケースがありますので、詳しくは下記にご相談ください。
問合せ先：門川町役場 健康長寿課 医療保険係 ☎63-1140 (内線 2141)

家内労働(内職)情報

◎家内労働をお探しの方へ

就職相談支援センター（家内労働相談窓口）までお気軽にご相談ください。

内職者を募集しています！

〈仕事によっては細かい作業もあり、その他の求人条件が加わることもあります〉

| 仕事の内容 | 委託地域 | 工賃 |
|---------------------------------|------------------|----------|
| 丸刀カッターを使ったレース裁断 台紙を使ったたたみ仕上げ | 門川町、日向市 | 3～10円 |
| 合皮製品(イスカバー)のメンテナンス | 門川町(一部地域) 日向市 | 1枚 5～10円 |
| 縫製作業(工業用ミシンを使ったパーツ加工) | 門川町、日向市 | 3～10円 |
| ナフキンの折り作業 | 門川町(一部地域) 日向市 | 1枚 2～5円 |
| やきとり製造(串に肉や野菜を刺す作業) | 門川町、延岡市 日向市 | 1串 3～6円 |

就職相談支援センター(家内労働相談窓口)では、無料の情報提供とあっせんを行っています。

延岡就職相談支援センター(延岡・日向地区)

【所在地】延岡市愛宕町2-15 宮崎県延岡総合庁舎内1階 延岡県税・総務事務所内

【TEL/FAX】0982-35-3364 【受付日】月～金曜日(土日祝日、年末年始は休業)

【受付時間】9時～12時、13時～17時 より詳しい情報は、[宮崎 内職 検索](#)

商品券2,000円分の対象となる マイナンバーカードのお受け取りは2月末までです!!

○マイナンバーカード窓口休日開庁について

【休日開設日】

事前の電話予約が必要です。2月25日(日) 午前9時から午前11時まで

○商品券2,000円分対象の方は2月末までにマイナンバーカードをお受け取りください

【対象者】

門川町に住民登録があり、令和5年4月1日から令和5年12月28日までに初めてマイナンバーカードを申請された方。

【配布方法】

マイナンバーカードを交付する際に、門川町商工会商品券2,000円分を進呈します。

【受取期限】

令和6年2月29日(木)まで

(予約受付・問合せ先) 平日8:30～17:00 町民課町民窓口係 ☎63-1140 (内線 2122)



国民年金保険料の納付は「口座振替」が便利でおトクです！

口座振替なら月々の保険料を納め忘れる心配がありません。さらに、一定期間の保険料をまとめて納めると保険料が割引になりお得です。

振替方法は、次の5種類から選んでお申し込みいただけます。

| 種類 | 基本の 保険料額 | 割引後の保険料額 | 申し込み期限 |
|------------------|-------------|---------------------|----------------|
| ①通常(翌月末振替) | 16,520円 | — | 随時 |
| ②早割(当月末振替) | 16,520円 → | 16,470円(50円引き) | 随時 |
| ③6カ月前納 (6か月分) | 99,120円 → | 97,990円(1,130円引き) | 4月～9月分: 2月末 |
| | | | 10月～翌年3月分: 8月末 |
| ④1年前納(1年分) | 198,240円 → | 194,090円(4,150円引き) | 2月末 |
| ⑤2年前納(2年分) | 396,480円 → | 385,900円(16,100円引き) | 2月末 |

※保険料は毎年度変わります。上記の保険料は令和5年度の金額です。

手続きはお早めに！

お手続きの際には、預(貯)金通帳・通帳届出印・年金手帳または基礎年金番号通知書をご持参ください。

保険料を納めるのが難しいときは免除申請を！

所得によって、全額または一部免除、納付猶予、学生納付特例などの制度が受けられます。

手続きする場所・お問い合わせ先

門川町役場 町民課 国民年金係 ☎0982-63-1140 延岡年金事務所 ☎0982-21-5424

今月の出張年金相談(要予約)

日時：2月22日(木) 午前10時～午後3時

場所：日向市中央公民館

ご予約は、延岡年金事務所(☎0982-21-5424)まで

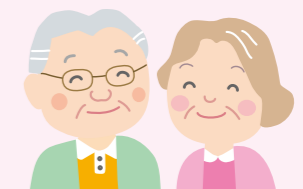

② 予期せず※1家計が急変したことで収入が減少し、世帯全員が住民税非課税相当※2となった世帯(家計急変世帯)

※1 「予期せず」とは、仕事を辞めざるを得ない状況となった方等が対象です。自己都合による休職・退職や、季節性(収穫や出荷時期等)・繁忙性のある職業の方で、収入が減ることが予測できる場合は対象外です。

！ あらかじめ収入減少が予測できている場合(「予期せず」に該当しない場合)の収入により申請した場合、**不正受給(詐欺罪)**に問われる場合があります。

※2 住民税非課税相当とは、世帯員全員のそれぞれの年収見込額(令和5年1月から12月までの任意の1か月収入×12倍)が市町村民税均等割非課税水準以下であることを指します。(適用される限度額は、市区町村ごとに異なりますので、お住まいの市区町村にお問い合わせ下さい。)

(※生活保護級地区分3級地の給与所得者の例)

| 家族構成例 | 非課税相当限度額 (収入額ベース) | 非課税限度額 (所得額ベース) |
|------------------------|----------------------|--------------------|
| 単身又は扶養親族がいない場合 | 93.0万円 | 38.0万円 |
| 配偶者・扶養親族(計1名)を扶養している場合 | 137.8万円 | 82.8万円 |
| 配偶者・扶養親族(計2名)を扶養している場合 | 168.0万円 | 110.8万円 |
| 配偶者・扶養親族(計3名)を扶養している場合 | 209.7万円 | 138.8万円 |
| 配偶者・扶養親族(計4名)を扶養している場合 | 249.7万円 | 166.8万円 |
| 障がい者、寡婦、ひとり親の場合 | 2,043,999円 | 135.0万円 |

(参考) 非課税(相当)限度額の考え方
※生活保護級地区分3級地の場合

○所得額ベース
28万円×世帯人数(注)+10万円+16.8万円(※単身又は扶養親族がいない場合は38万円)

○収入額ベース
所得ベース限度額+給与所得控除額

(注)世帯人数は、申請者本人、同一生計配偶者および扶養親族(16未満の者も含む)の合計人数
※税法上の扶養に入る条件は、所得金額48万円以下(給与収入103万円以下)

該当する世帯は、左欄の額を適用。これを超えた場合には、上表を適用

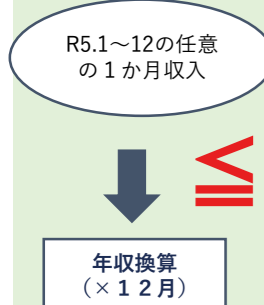

※所得は令和4年分の源泉徴収票又は年収換算から給与所得控除額、経費等を減額して算出

- ・家計急変世帯への給付金を受け取るには、**ご自身による申請**が必要です。
 - ・申請書に必要事項を記入して、添付書類とともに、**令和6年3月8日(金)**までに直接または郵送でご提出ください。
 - ・申請時点で住民登録のある市区町村に申請してください。(申請期限等は市区町村によって異なりますので、お住まいの市区町村にお問い合わせください。)
- 【申請書配布先】門川町役場 福祉課 もしくは、門川町HPよりダウンロードできます。

どんな理由であっても、申請期限を過ぎてしまうと給付金を支給することはできませんのでご注意ください！



本給付金は法律により権利の譲り渡しや担保に供すること、または差し押さえることはできません。また、非課税対象の給付金です。(租税その他の公課を課されることはありません。)

！ 住民税非課税世帯等に対する給付金の「振り込め詐欺」や「個人情報の詐取」にご注意ください！

自宅や職場などに都道府県・市区町村や国(の職員)などをかたる不審な電話や郵便があった場合は、お住まいの市区町村や最寄りの警察署か警察相談専用電話(#9110)にご連絡ください。

◇お問い合わせ 福祉課・地域福祉係 ☎0982-63-1140



物価高騰による住民税非課税世帯等支援臨時給付金支給(7万円/1世帯)についてのご案内

物価高騰の負担感が大きい低所得世帯(住民税非課税世帯等)の生活支援のため、給付金を支給します。

給付金の支給額

1世帯あたり7万円

本給付金の申請者(受給権者)は、支給対象世帯の**世帯主**となります。

給付金の支給時期

●申請が必要な方(確認書は12月8日発送済み)
町が書類を受理した日から**約3週間前後**
(※申請が不要な方については、令和5年12月27日に支給済み)

支給対象となる世帯(支給はいずれかの要件で1回限りです)

①世帯全員の、令和5年度「**住民税均等割が非課税**」の世帯
●未申告の場合は申告後の申請となります。
詳しくは本ページ下の①(ア)～(ウ)へ

②予期せず令和5年1月～12月の収入が減少し「**住民税非課税相当**」の収入となった世帯(家計急変世帯)
詳しくは次のページの②へ

※申請期限：**令和6年3月8日(金)**

お電話での個人情報に関するお問い合わせは**お答えできませんのでご了承下さい。**
(給付金の該当の有無、申請の有無等)

①**令和5年度住民税(均等割)が非課税の世帯** ※(ア)～(ウ)のいずれか該当する箇所をご覧ください

※①は令和5年12月1日時点で門川町に住民票のある方が対象です。

(ア)令和5年度の住民税非課税世帯等支援給付金(1世帯あたり3万円)を受給した世帯のうち世帯の課税状況及び税上の扶養が明らかとなっている世帯
【支給時期：令和5年12月27日支給済み】

●**プッシュ型給付**となり、**基本的には申請は不要です**。令和5年度住民税非課税世帯等支援給付金(3万円)を受給した口座へ振込みとなります。

(イ)令和5年度住民税(均等割)が非課税の世帯のうち世帯の税上の扶養が明らかとなっていない世帯 【支給時期：町が必要書類を受理してから3週間前後】

●**確認書の提出が必要**となります。門川町から手続きに関する書類が届きますので、必要事項を記入し、必要書類を揃えた上で、同封の返信用封筒で返送してください。
(必要書類) 確認書・本人確認書類の写し・振込口座の通帳またはキャッシュカードの写し



(ウ)・令和5年1月2日以降に門川町外から転入した者が含まれる世帯
・世帯内に令和4年中の収入を未申告の世帯員が含まれる世帯 【支給時期：(イ)同じ】

●**申請書の提出が必要**となります。世帯の課税状況によっては確認書が発送される場合がございます。詳しくは(イ)をご確認ください。
確認等のため支給が遅れる場合がございますのでご了承ください。

未申告者がいる場合は、令和5年1月1日時点にお住まいの市区町村役場税務課での申告後に申請書受付となります。

(必要書類) 申請書・本人確認書類の写し・振込口座の通帳またはキャッシュカードの写し

【申請書配布先】門川町役場 福祉課 もしくは、町HPよりダウンロードできます

宮崎ねんりんピック2024 参加者募集



開催日：令和6年5月19日（日）
 「ラージボール卓球」「水泳」は5月12日（日）
 「ゴルフ」は5月17日（金） 「ミニテニス」は5月20日（月）
 「ソフトテニス」「卓球バレー」は5月26日（日）
 「なぎなた」は6月2日（日）

会場：ひなた宮崎県総合運動公園ほか
 申込期間：令和6年2月1日（木）～3月15日（金）
 <郵送の場合は3月15日（金）消印有効>

申込方法：申込用紙へ住所、氏名、生年月日、電話番号等の必要事項を御記入の上、門川町役場の福祉課地域福祉係または大会事務局（宮崎県社会福祉協議会・長寿社会推進センター）へ御提出ください。なお、3月1日～15日は大会事務局だけで受け付けます。
 （申込用紙・競技実施要項は各市役所・町村役場に備え付けてあります。宮崎県社会福祉協議会ホームページ <http://www.mkensha.or.jp> からダウンロードできます。）

参加費：500円（申込後に郵送される振込用紙にて郵便局で振込み下さい）
 ※種目によっては別途プレイ代が必要です。

参加資格：60歳以上（昭和40年4月1日以前に生まれた方）

ねんりんピック実施種目（詳しくは競技実施要項をご覧ください）

| | | |
|----------------|-------------|--------------|
| ○ ラージボール卓球 | ○ ソフトバレーボール | ○ ラグビーフットボール |
| ○ テニス | ○ ミニテニス | ○ パークゴルフ |
| ○ ソフトテニス | ○ 弓道 | ○ 水泳 |
| ○ ソフトボール | ○ 剣道 | ○ 卓球バレー |
| ○ ゲートボール | ○ なぎなた | ○ ダンススポーツ |
| ○ ペタンク | ○ 太極拳 | ○ 還暦軟式野球 |
| ○ ターゲット・バードゴルフ | ○ 四半的弓道 | ○ パドミントン |
| ○ グラウンド・ゴルフ | ○ ボウリング | ○ 囲碁 |
| ○ バウンドテニス | ○ ゴルフ | ○ 将棋 |
| ○ ミニバレーボール | ○ サッカー | ○ 健康マージャン |

※○は、第36回全国健康福祉祭ととり大会の選手選考会を兼ねている種目です。

問合せ先：社会福祉法人宮崎県社会福祉協議会長寿社会推進センター

☎ 0985-31-9630 FAX 0985-31-9665

障がい者スポーツ教室が開催されました！

11月22日（水）クリエイティブセンター門川にて、障がい者スポーツ教室が開催されました。宮崎県障がい者スポーツ協会と宮崎県パラスポーツ指導者協議会の方々のご指導のもと、「スカットボール（※1）」・「ディスクゲッター（※2）」・「卓球バレー（※3）」の3種目に挑戦し、障がい者スポーツへの理解や促進を図ると共に、活気ある雰囲気の中で交流を深めることができました。参加者並びにご協力いただきました関係者の皆さま、お疲れさまでした。



（※1）スカットボール：スティックでボールを打ち、得点穴に入れて得点を競う競技



（※2）ディスクゲッター：フライングディスクを投げてパネルを落とし、落とす枚数で得点を競う競技



（※3）卓球バレー：卓球台を使い、ネットを挟んで1チーム6人ずつが椅子に座ってピンポン球を転がし、相手コートへ3打以内で返す競技



介護保険だより



介護保険制度とは

介護保険制度は、住み慣れた地域でいつまでも健やかに暮らせるように、また介護が必要になっても安心して自立した生活を送れるように社会全体で支えていこうというしくみです。通常、介護サービス利用者が支払う費用は、サービス利用全体の1～3割です。残りは皆さんが納める介護保険料などでまかなわれます。

介護保険給付制限措置について 介護保険料を滞納し続けると…

特別な事情がないのに介護保険料を納付しないしていると、介護サービスを受ける時に次のような給付制限を受けることがあります。

保険料を1年以上滞納すると…

いったん介護サービス費用の全額（10割）を支払っていただく場合があります。申請により、後で保険給付分が支払われます。

保険料を1年6か月以上滞納すると…

いったん介護サービス費用の全額（10割）を支払っていただく場合があります。申請をしても、保険給付分の一部または、全部が一時的に差し止めとなり、保険料の滞納分に充てられることがあります。

保険料を2年以上滞納すると…

時効により、未納期間の介護保険料を納付することができなくなる場合があります。保険料の未納期間に応じて、介護サービス費用の3割（一定以上の所得がある場合は、4割）を自己負担することになります。また、一定の負担額を超えた場合に支給される高額介護サービス費なども受けられなくなります。

保険料を納めない状態が続くと、滞納期間に応じて保険給付を制限する措置がとられることがあります。その結果、介護が必要になったときに、ご自身やご家族の金銭的負担が増大する場合があります。保険料の納め忘れのないようにお願いします。

【問合せ先】健康長寿課 介護保険係 ☎ 63-1140

みんなで知ろう！認知症



～連載～認知症のチェック

認知症簡易チェックサイトをご利用ください

門川町公式ホームページでは、認知症チェックができるようになっています。いつでもどこでも簡単に操作できるようになっており、認知症の早期発見につながります。認知症簡易チェックサイトには「家族・介護者向け」と「本人向け」の2つのサイトがあります。ぜひご利用ください。

こんなことで気になることはありませんか？

- 身だしなみを気にしなくなった
- 些細なことで怒りっぽくなった
- 約束の日時を間違えるようになった
- 何回も同じことを聞くとと言われる
- 知っている人の名前が思い出せない
- 探し物が多くなった

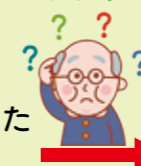

気になる場合はチェックサイトをご利用ください。

●パソコンをお持ちの方は、下記を入力下さい。
<https://fishbowlindex.net/kadogawa/>

●携帯電話・スマートフォンをお持ちの方は、右のQRコードをご利用ください。



「QRコード」は、株式会社デンソーウェーブの登録商標です。

認知症チェックサイトのご利用にあたって

利用料は無料です。（通信料は自己負担になります。）
 個人情報の入力は一切不要です。
 医学的判断をするものではありません。
 結果にかかわらず、ご心配のある方は早めにご相談ください。

脳トレクイズ

0～9の数字の中で足りない数字は何でしょう。

| | | | | | | | |
|---|---|---|---|---|---|---|---|
| ① | 1 | 5 | 9 | ② | 2 | 3 | 1 |
| | 7 | 3 | 4 | | 0 | 4 | 9 |
| | 6 | 8 | 0 | | 5 | 7 | 8 |

※答えは右下をご覧ください。

認知症のことで心配事があるときは、下記までご相談・ご連絡ください。

門川町健康長寿課 介護保険係 (0982) 63-1140 / 門川町地域包括支援センター (0982) 63-1129

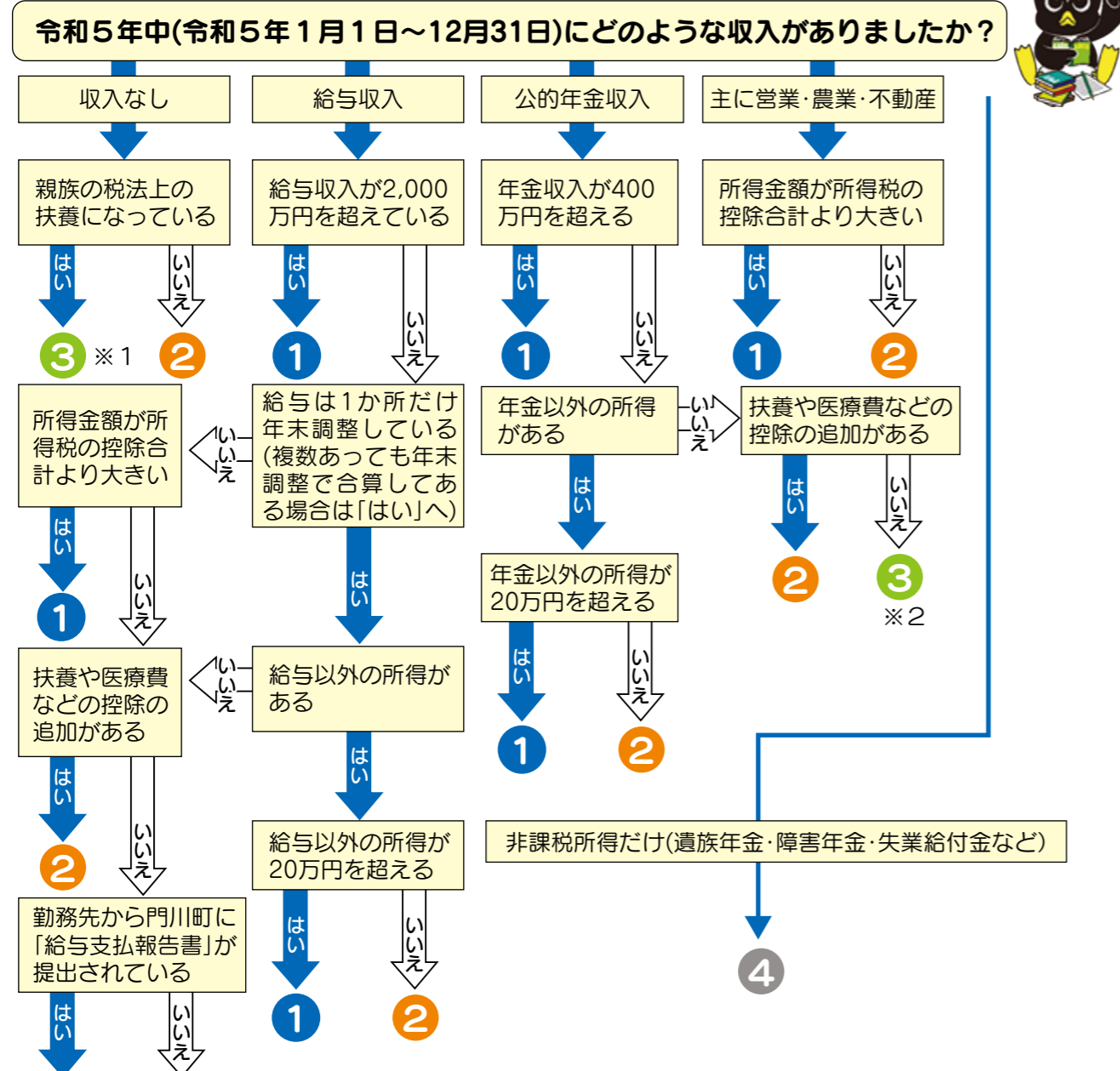
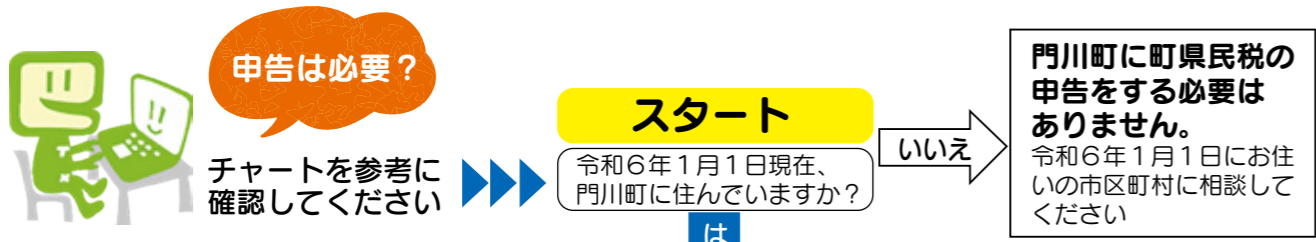

※判定結果 フローチャートは一般的な例を示しています。ご不明な点は税務課(☎63-1140)にお問い合わせください。

| | |
|----------------------------|--|
| ① 所得税の確定申告が必要 | 所得税の確定申告書を提出すれば、町県民税の申告は必要ありません。 |
| ② 町県民税の申告が必要 | ただし、所得税が源泉徴収されていて、申告により所得税の還付を受ける場合には確定申告が必要です。 |
| ③ 確定申告・町県民税の申告の必要なし | 「※1」の方で所得・税金に関する証明書が必要な場合や「※2」の方で所得税が源泉徴収されていて、申告により所得税の還付を受ける場合には申告が必要です。 |
| ④ 町県民税の申告が必要な場合あり | 国民健康保険税の軽減措置、国民年金保険料の申請免除を受ける場合や、所得・税金に関する証明書が必要な場合には町県民税の申告が必要です。 |

確定申告に必要な書類をチェック！

- ①「マイナンバーカード」または、「通知カード等の番号確認書類+運転免許証等の身元確認書類」
- ②収入がわかる書類
 - ・給与や年金の源泉徴収票(原本)
 - ・営業、農業、不動産の所得がある方は収支内訳書※必ず事前に作成してきてください。
 - ・上記以外の所得がある方は、その所得を証明する書類
- ③控除の証明等
 - ・社会保険料の証明書(国民健康保険料、介護保険料、国民年金保険料、後期高齢者医療保険料等)
 - ・生命保険や地震保険料の控除証明書
 - ・医療費控除の明細書(医療を受けた人・病院別に記載し、合計額を記入してください。)
 - ※「医療費のお知らせ」でも可
 - ・セルフメディケーション税制の明細書(この控除を受ける方は、通常の医療費控除は受けられません)
 - ・その他、受けようとする控除の必要書類
- ④振替納税および還付が見込まれる場合は、申告者本人の口座番号、金融機関名、支店名がわかるもの
- ⑤扶養控除等の判定のため、被扶養者の所得がわかる書類

令和6年度(令和5年分) 町民税・県民税・国民健康保険税 申告日程表

| 実施日 | 受付時間 | 会場 |
|---|-------------|-------------------|
| 2月16日(金)～3月6日(水) ※2月23日(金)は祝日のため実施しません | 9:00～11:00 | 門川町役場 1階町民ギャラリー |
| | 13:00～15:00 | |
| 3月7日(木) | 9:00～11:00 | 西門川活性化センター 研修室 |
| | 13:00～15:00 | |
| 3月8日(金)～12日(火) | 9:00～11:00 | 心の杜 1階会議室 |
| | 13:00～15:00 | |
| 3月13日(水)～15日(金) | 9:00～11:00 | クリエイティブセンター 2階会議室 |
| | 13:00～15:00 | |

※申告の対象地区は設けておりません。ご都合の良い日時に申告会場で申告をさせていただきます。

※申告開始直後や受付終了間際については、例年混雑します。待ち時間が長くなるのが予想されますので、ご了承ください。また、個人事業主で**収支内訳書等の作成(売上や各経費の金額の取りまとめ等)**がお済みでない場合は、**受付で作成していただいたりのご案内になりますので**、ご了承ください。

●ご自宅からパソコンやスマートフォンを利用した確定申告が行いやすくなってきております。**待ち時間なく24時間いつでも申告でき、非常に便利です**ので積極的な活用をよろしくお願いいたします。

考えよう！一般廃棄物最終処分場(シリーズ③)

最終処分場施設の紹介 ～浸出水処理施設編～

日向市、門川町、美郷町、諸塚村、椎葉村で構成する日向東臼杵広域連合では、次期広域最終処分場整備について検討を進めています。最終処分場のことをもっと知ってもらうために最終処分場の施設の中から、今回は浸出水の貯留施設と処理施設を紹介します。

浸出水の処理の流れ(オープン型の場合)

日向市一般廃棄物最終処分場埋立地

燃やした後の灰やどうしてもリサイクルできなかったガラスや茶わんなどを埋め立てます。

日向東臼杵広域連合清掃センター
家庭や事業所などから出されるごみなどを燃やしています

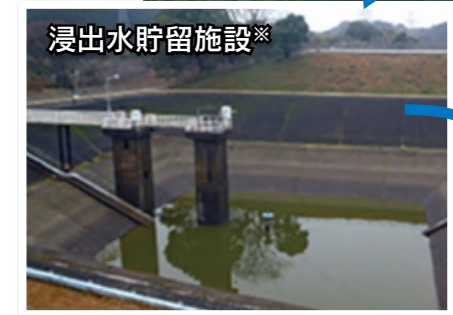

河川に放流

- ①埋立地に降った雨水は、埋立物の間を通過して浸出水(しんしゅつすい)となります。
- ②浸出水は、まず一時的に貯留施設に溜められます。
- ③次に、処理施設に送られ、河川の水質に影響を与えないために濁りを取り除くことや、化学的分解処理等を行い、国の定めた基準値以下になるまで処理を行います。
なお、台風など大雨時でも、浸出水が溢れ出ることや処理できないことがないように、建設候補地での気象調査の結果や周辺の観測所データを参考に降水量を予測し、貯留容量や処理能力を決定します。
- ④浸出水は適切に処理され河川に放流されます。

写真は、日向市一般廃棄物最終処分場のパンフレットに加筆しています
※印の施設は、日向市一般廃棄物最終処分場の施設とは異なる写真です。



広域連合のHPに
会議録や会議資料を
公表しています。



サーキュラーエコミー (Circular Economy) は日本語では「循環型経済・循環経済」と訳されます。

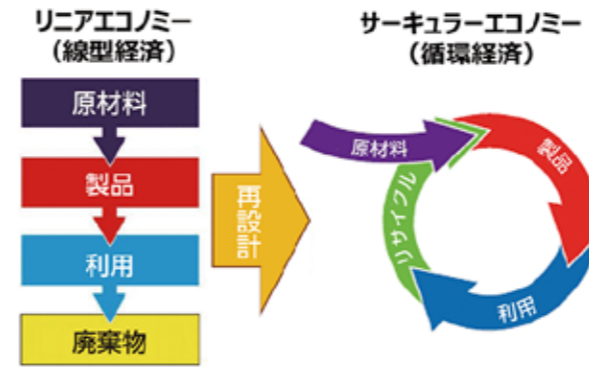

出典：令和3年版 環境・循環型社会・生物多様性白書 第1部 第2章 第2節 循環経済への移行 | 環境省

「サーキュラーエコミー」の3原則

- ①廃棄物と汚染を生み出さないこと
- ②製品や素材を(高い価値の状態のまま)流通・循環させ続けること
- ③自然を再生させること

英国を本拠地として国際的に活動するサーキュラーエコミー推進団体「エレン・マッカーサー財団」が掲げているサーキュラーエコミー (Circular Economy・循環型経済) の3原則より

※自然資本は、私たちの生活や経済活動に欠かせない資源のことを指します。これには、植物や動物、空気、水、土、鉱物など、再生可能であったり非再生可能な資源が含まれます。

サーキュラーエコミーの事例

コンサルティング大手のアクセントゥアは、サーキュラーエコミーをビジネスに取り入れる上で軸となるビジネスモデルを5つ挙げています。

| | |
|-----------------|--|
| シェアリング・プラットフォーム | 使用していない製品の貸し借り、共有、交換によって、消費者・企業・起業家に対して新たな事業機会を提供する。 例：ホテルの部屋や車、消費財など、あまり使われていない資産を最大限に活用する事業など |
| 製品をサービスとして提供 | レンタルやリース、サブスクリプションなどの仕組みによって利用した分の利用料を得るモデル。 例：車のリース事業など |
| 製品寿命の延長 | メンテナンスや修理などによって、製品の寿命を延長するモデル。企業の既存のビジネスモデルを大きく変えることなく、修理などの新しい収益源が見込まれる。 例：住宅をリノベーションする事業など |
| 循環型サプライチェーン | 回収や再利用がしやすい原材料を利用するモデル。 例：リサイクル素材を繰り返し使用する事業など |
| 回収とリサイクル | 廃棄予定の製品を回収し、さらに付加価値を与えて再利用するモデル。 例：プラスチックの回収やペットボトルの水平リサイクルなど |

「3R(スリーアール)」とは何が違うの？



3Rが主流だった時代は、ごみは必ず発生するものという考えが前提にありました。そのため、3Rは「廃棄物(ごみ)問題をどうするか？」という問いに対する解決策として提示されています。サーキュラーエコミーの考え方では、**そもそも設計段階から廃棄物を出さないように製品やサービスをデザイン**します。また**経済価値を生み出す活動での資源投入量を抑えよう**としている点も重要なポイントです。それらの点が3Rとの大きな違いです。

自然の再生
まで考えて
いるらうね！

製造前の設計の段階から廃棄物や汚染を生み出さないようにしたり、使用し続けることで**自然資本(※)を保存・増加させたり**することもサーキュラーエコミーには必要になるんだよ。サーキュラーエコミーは**環境保護と利益創造を同時に実現**しようとしているの。

ふんふん！なるほど！

デニム王国オランダのサーキュラーエコミーデニム「MUD Jeans (マッドジーンズ)」

『MUD jeans(マッドジーンズ)』は、2012年に世界初ジーンズ業界で初めてサブスクリプションモデルを採用した革新的な企業です。

その仕組みは、初回登録料として29ユーロ(約3500円)を支払い、月々7.5ユーロ(約800円)でリースを行うというもの。そして1年間のリース期間終了後には、「古いジーンズを返却し新しいものと交換し、さらにリースを続ける」「古いジーンズをそのまま買い取り、自分のものにする」という、2つのオプションから選ぶことができます。交換や返却で戻された古いジーンズは、その後ビンテージジーンズとして活躍するか、新しいジーンズを作るための素材としてリサイクルされます。

現在はデニム一本あたり40パーセントが古いジーンズから回収されたリサイクルコットンが使用され、残りの60パーセントは契約農家で採れた新しいオーガニックコットンが使われています。生地耐久性の問題があるため40%に制限していますが、将来的には100%リサイクルされたデニムでジーンズを作ることを目指しているとのこと。それまでは、リサイクルコットンとエコサート認定のオーガニックコットンを混ぜ合わせる方針だそうです。



ナンシーの
インスタ
みてね♡



【なんばちゃんとナンシーの今月のつぶやき】
2030年までにサーキュラーエコミーの全世界での市場規模は4.5兆ドル(約500兆円)になるそうです。環境に配慮した取り組みは、私たちの生活の質を下げるのではなく上げるのだという意識を持つことで新たな価値を見だし、ビジネスチャンスを生むことが出来るんじゃないかなーって思います。



| | |
|--------|---|
| 情報伝達手段 | 放送内容 |
| 防災行政無線 | 町内に設置してある防災行政無線のスピーカーや戸別受信機より、一斉に次のように放送されます。 |
| 【放送内容】 | 上りチャイム音 「これは、Jアラートのテストです。」×3 「こちらは、ぼうさいかどがわちょうです。」 下りチャイム音 |

※Jアラートとは、地震・津波や武力攻撃などの緊急情報を、国から人工衛星などを通じて瞬時にお伝えするシステムです。

【問合せ先】
総務課 消防防災係
☎63-1140



2月9日(金)に防災行政無線のテスト放送を行います

2月9日(金)に全国一斉情報伝達訓練が行われます。門川町内に設置している防災行政無線のスピーカーや無線と連動した戸別受信機などから左記のとおりテスト放送が流れます。

この訓練は、全国瞬時警報システム(Jアラート)※を用いて全国一斉に行われるもので、地震・津波や武力攻撃などの緊急時にすみやかに住民の方へ情報を伝達するための訓練です。皆さまのご理解とご協力をお願いします。

(1)訓練実施日時
令和6年2月9日(金)11時ごろ

(2)訓練で行う放送試験

消費生活巡回相談をご利用ください!

今年度最後の消費生活巡回相談の日をお知らせします。消費生活において気になること、困っていること、なんでも結構です。専門の相談員がお話をうかがいます。どなたでもお気軽にご相談ください。

【消費生活巡回相談】
日時：2月14日(水)10時～12時
場所：門川町役場1階 相談室
※変更または中止になる場合は町ホームページでお知らせします。

こんなことないですか?
・日常には消費者問題が潜んでいます
・火災保険を使って家を修理できません
・と勧誘されて、無理やり契約させられた
・身に覚えのない請求が届いた(封書やメール) など

困った時にはすぐ相談!
日向地区広域消費生活センター
(日向市役所内)
☎0982-5519111
月～金曜日 8時30分～17時15分
※12時～13時を除く。ご相談は16時までに
☎0982-631140
☎0982-2226
(内線2226)



交通災害共済に加入しませんか!

☆掛け金が安い(1名年間500円) ☆他の保険の加入状況に関係なく支給されます
☆加害者、被害者は関係ありません(加入者本人へ支給されます)



万一交通事故により災害を受けた際、7日以上の治療を要した人身事故の場合、1名年間500円の掛け金で災害の程度により1万～100万円の見舞金が支払われる交通災害共済制度です。(※県が条例で義務付けている自転車損害賠償保険等とは異なりますので、ご注意ください。)

【加入方法】

加入される方は、3枚複写となっておりますので、記入例の要領で**必要事項(地区名も)を記入の上、切り離さずに掛け金を添えて申し込んでください。**

ご家族の中でも住所が別の方は申込用紙を別々にしてください。なお、学生の方は門川町内に住民票がなくても加入できます。

問合せ先:門川町役場総務課総務係
☎63-1140(内線2211)

| |
|---|
| 【受付場所】 門川町役場総務課(2階)又は郵便局窓口 (※区長さんを通じて申し込まれても結構です) |
| 【受付期間】 令和6年2月1日～3月29日(土・日・祝祭日を除く) |
| 【受付時間】 【総務課】8:30～17:00【郵便局】9:00～16:00 |

門川町の犯罪発生状況

令和5年1月から11月の門川町内における刑法犯の発生状況(認知件数)は次のとおりです。町内で発生した犯罪のうち最も多いものは「窃盗犯」であり、その中でも自転車の窃盗が多く発生しています。通学や通勤で駅等に自転車を駐車する場合は、盗難にあわないよう二重ロック等の対策をお願いします。

【暫定値】

| | |
|-----------------|--------------|
| ○刑法犯 認知件数 ……48件 | ○知能犯 ……2件 |
| ○凶悪犯 ……2件 | ○風俗犯 ……1件 |
| ○粗暴犯 ……3件 | ○その他の ……6件 |
| ○窃盗犯 ……34件 | ○刑法犯 |
| ○犯罪率 ……286.5 | ○犯罪率 ……286.5 |

※犯罪率とは、人口10万人あたりの認知件数

道路異常箇所等の情報提供について(お願い)

国道・県道・町道は、それぞれの管理者が道路の安全管理に努めているところですが、全ての状況を把握することは困難です。道路の異常を発見された場合には、道路管理者(左記連絡先)までご連絡ください。協力をお願いします。

こんな場合
・道路の穴ぼこ、路面の陥没等
・側溝蓋の破損、隙間の広い箇所
・防護柵が無く転落等の危険のある箇所
・落石や立竹木・枝等が車歩道へ倒れ通行に支障のある箇所

【連絡先】
(国道10号)
国土交通省延岡河川国道事務所
延岡国道維持出張所
☎0982-3710240
(国道388号及び県道)
宮崎県日向土木事務所 管理担当
☎0982-5214172
(町道)
門川町役場 建設課 管理係
☎0982-631140
(内線2251)

☆道路沿いにお住まいの方へ
道路沿いにお住まいの方におかれましては、庭木の枝が道路へ伸び通行の迷惑にならないよう、剪定等の適切な管理をお願いいたします。
道路を利用する方々が安全快適に通行できるようにお願いいたします。

公園を利用する際にはルールやマナーを守りましょう

公園は乳幼児からお年寄りまで、だれでも利用することができます。みなさんが安全に楽しく気持ちよく利用できるように、ルールやマナーを守りましょう。

- 公園内の施設(遊具・フェンス・トイレなど)を汚したり、壊したりしないようにしましょう。
- たき火や焼き肉など、火をつかうことはできません。
- ゴミやペットのフンは各自で持ち帰りましょう。
- 公園内の樹木を折ったり抜いたりしないようにしましょう。
- 勝手にものを作ったり、形を変えたりしてはいけません。
- 遊具で遊ぶときには、危険な遊び方はやめましょう。
- ボール遊びをするときは、周りの利用者十分に注意してください。フェンスや遊具にぶつけるなど、危険な行為をしてはいけません。また、公園の外の道路や住宅に飛んできたり、公園の外の道路や住宅に飛んできたり、公園の看板を壊さないようにお願いします。

町内の公園で、遊具・フェンス・トイレ施設などの破損等を見つけた際には、門川町役場までご連絡ください。

【問合せ先】
門川町役場 建設課 管理係
☎0985-631140
(内線2251)

2月のカレンダー

(令和6年1月20日現在)

| 日 | 月 | 火 | 水 | 木 | 金 | 土 |
|--|------|---|---|--|--|--|
| | | | | 2/1 | 2 | 3 |
| | | | | オレンジカフェ「いぶき」(10:00~12:00 東栄町こぼる別館) すくすくタイム(10:00~16:00 子育て人づくりセンター) | ベビーマッサージ教室※要申込(10:30~11:30 子育て人づくりセンター) おしゃべりサロン(11:30~12:00 子育て人づくりセンター) | |
| 4 | 5 | 6 | 7 | 8 | 9 | 10 |
| オレンジカフェ「はまんこら」(10:00~12:00 下納屋公民館) | | 子育て講座(アイシングクッキー作り)※要申込(10:30~11:30 子育て人づくりセンター) | 2歳児歯科健診(R3年8・9月生)(午後 門川町総合福祉センター) | 乳児前期健診(R5年5・6月生)(午後 門川町総合福祉センター) オレンジカフェ「いぶき」(10:00~12:00 東栄町こぼる別館) オレンジカフェ「ひらじょう」(13:00~15:00 スーパー平城) | | 認知症の人と家族の会(日向・門川地区)(13:00~15:00 日向市交流センター) |
| 11 | 12 | 13 | 14 | 15 | 16 | 17 |
| | 振替休日 | 定例行政相談(10:00~15:00 門川町総合福祉センター) | 消費生活巡回相談 1歳6カ月児健診(R4年6・7月生)(午後 門川町総合福祉センター) | かどがわ温泉心の杜休館日 オレンジカフェ「いぶき」(10:00~12:00 東栄町こぼる別館) | おはなしどんどん※要申込(10:30~11:00 子育て人づくりセンター) | |
| 18 | 19 | 20 | 21 | 22 | 23 | 24 |
| | | にこにこタイム※要申込(10:30~11:00 子育て人づくりセンター) | 3歳児健診(R2年6・7月生)(午後 門川町総合福祉センター) | オレンジカフェ「いぶき」(10:00~12:00 東栄町こぼる別館) オレンジカフェ「ひらじょう」(13:00~15:00 スーパー平城) | 天皇誕生日 | |
| 25 | 26 | 27 | 28 | 29 | | |
| マイナンバーカード休日受付(9:00~11:00 町民課) 広報かどがわ題字募集(13:00~16:00 心の杜 研修室) | | | | オレンジカフェ「いぶき」(10:00~12:00 東栄町こぼる別館) | | |

| 日 | 月 | 火 | 水 | 木 | 金 | 土 |
|----------|----------|----------|----------|-----------|-----------|----------|
| | | | | 2/1 小泉 | 2 小泉 | 3 小泉 |
| 4 叶設 | 5 叶設 | 6 叶設 | 7 叶設 | 8 叶設 | 9 叶設 | 10 叶設 |
| 11 請閑 | 12 請閑 | 13 請閑 | 14 請閑 | 15 請閑 | 16 請閑 | 17 請閑 |
| 18 小松 | 19 小松 | 20 小松 | 21 小松 | 22 小松 | 23 小松 | 24 小松 |
| 25 小泉 | 26 小泉 | 27 小泉 | 28 小泉 | 29 小泉 | 3/1 小泉 | 2 小泉 |

2月の水道当番表

メーター検針にご協力ください

門川町ではメーター検針を毎月行っております。検針を効率よく行えるように、以下のことについて皆様のご協力をお願いいたします。

- メーターボックスの上に物を置かないでください。メーターボックスの上に駐車しないようお願いします。
- メーターボックス周辺やメーターボックスの中は、定期的に掃除をして清潔にしておきましょう。
- 犬は放し飼いにせず、出入口やメーターボックスから離れた場所に繋いでください。
- 家の増改築などでメーターボックスが床下や屋内になるときは、検針のしやすい場所に移してください。なお、工事の依頼は門川町指定業者へお願いします。(自費)



土に埋もれているメーター

| 事業者 | 電話番号 |
|-----------|---------|
| 請閑水道設備工業 | 63-1286 |
| 叶設(きょうせつ) | 95-0655 |
| 小泉管工事工務店 | 63-1251 |
| 小松設備 | 63-7235 |

| | |
|----------------|--------------------------|
| 門川町役場 環境水道課 | 代表 63-1140 直通 66-1150 |
|----------------|--------------------------|

※緊急で修理が必要な場合の当番表です。
※当番業者の修理の受付状況によっては、すぐに対応できない場合があります。
※上記の当番のほかにお知り合いの門川町指定業者がいらっしゃれば、そちらに相談していただいてもかまいません。



☎ 09821531214
医師会在宅当番医テレフォンスーパースervice

※やむを得ず変更する場合がありますので、テレフォンスーパースerviceで確認の上、ご受診ください。

| 日時 | 医療機関名 | 電話 | 住所 |
|--------------|-------------------|---------------|-----------------|
| 2月4日(第1日曜日) | 大王谷子どもクリニック | (0982)50-2000 | 日向市亀崎西2-155-1 |
| 2月11日(建国記念日) | 丸山クリニック(小児科のみ) | (0982)21-6028 | 延岡市博労町4-4 |
| 2月12日(振替休日) | 井上病院(小児科のみ) | (0982)23-7402 | 延岡市平原町1-990-1 |
| 2月18日(第3日曜日) | トトロこどもクリニック | (0982)20-5115 | 延岡市土々呂町5-2085-8 |
| 2月23日(天皇誕生日) | お倉が浜Kidsクリニック | (0982)66-7611 | 日向市財光寺1737-1-1 |
| 2月25日(第4日曜日) | さわ小児科クリニック(小児科のみ) | (0982)21-1412 | 延岡市古川町610-1 |

<診療時間は午前9時~午後6時>

小児科 日曜・祝日在宅当番医のお知らせ

～守ろう健康 食べよう かどがわの食～

“Good へら塩 Motto ベジ活”



★水を一切使わずにできるためいざというときに役立つ防災レシピにもなります。

へら塩・ベジ活・地産地消レシピ「サバ缶トマトカレー」

～レンジで簡単に作れる！サバ缶などの保存食を使った栄養たっぷりのカレーです～



1人当たり:野菜250g(目標量の1/2以上の野菜がとれる)

<作り方>

- ①玉ねぎはみじん切りにしておく。カレールーは細かく刻んでおく。
- ②耐熱のボウルにサバ缶を汁ごと入れ、軽く身をほぐしておく。
- ③玉ねぎ、トマト缶、ニンニク、カレールーを②に加え、ふんわりラップをかけて電子レンジで加熱する。(600wで7分)
- ④③をよく混ぜ合わせ、ご飯と一緒に皿に盛り付ける。

★災害時のポイント

電気が使えない時は食卓用電力セットコンロを使用します。ポリ袋を使って湯せんする調理「パッククッキング」もおすすです。

※参考：災害時！ポリ袋調理法「パッククッキング」のレシピ (<https://halmek.co.jp/life/c/relief/5191>)

材料(2人分)

- ・サバ缶(水煮).....190g(1缶)
- ・カットトマト缶.....400g(1缶)
- ・玉ねぎ.....100g(中1/2個)
- ・おろしにんにく.....1g(1センチ分)
- ・カレールー.....40g(2かけ)



1日にとりたい野菜の目標量は**350g**です。

※目安は、1日5皿程度の野菜料理です!!

(問合せ先)健康長寿課 健康づくり係

認知症簡易チェックサイトをご活用ください



いくつかの質問に答えるだけで、アドバイスが表示されます。暮らしの中の目安としてご利用ください。※利用料無料(通信料は自己負担)



「QRコード」は、株式会社デンソーウェブの登録商標です。

今月の納期

◎国民健康保険税(第8期)

◎固定資産税(第4期)



Webで口座振替の申込みができます。
お申し込みは、町ホームページおよびQRコードから

●町内人口

1月1日現在

| 男 | 女 | 計 | 世帯数 |
|------------------|------------------|--------------------|------------------|
| 7,946 (7,950) | 8,817 (8,823) | 16,763 (16,773) | 6,885 (6,885) |

()内は前月



発行日/令和6年2月1日 発行編集/門川町役場 総務課
〒889-0696 宮崎県東臼杵郡門川町平城東1-1
TEL(0982)63-1140(代) FAX(0982)63-1356
印刷/安井株式会社

「町報かどがわ」についてのご意見・ご要望は総務課までハガキかFAXでお送りください。

門川町公式ホームページ <http://www.town.kadogawa.lg.jp/>