かどがわ
町報
第154号
発行所
宮崎県門川町
門川町役場
電話③1140番
印刷所
宮崎県門川町
工藤印
電話③1143番

年金額大巾に引上げられる

国民年金制度の改正法案が、このほど国会で成立し国民年金が素晴らしい制度に改善されました。年金、給付の額の大幅な引上げ、物価スライド制の導入、五年年金の再加入をはじめ、老令特別給付金の新設など、盛りたくさんな国民年金の改善がなされたので、さっそくお知らせいたします。

十年年金

老令年金を受けるためには、本来は二十五年の資格（加入）期間が必要ですが高令者のために、この期間を十年年金とよばれる「特例老令年金」が、すでに昭和四十六年から年金の支給を開始しています。この十年年金額が大幅に引上げられ、現在の月額五千円が一挙に一万二千五百円となり二・五倍の額になります。

五年年金

高令任意加入で、加入期間が五年でよい、いわゆる五年年金は、昭和五十年から支給が開始される特例の老令年金ですが、いま予定されている月額二千五百円の年金額が八千円に引上げられることになりました。

五年年金の再加入

国民年金制度が発足した当時五十才から五十五才未満だった、明治三十九年四月二日から明治四十四年四月一日までに生れた人たちで、十年年金や五年年金に加入しなかった人に、再び五年年金に加入するみちが開かれました。加入希望する方は、昭和四十九年三月三十一日までに住民課国民年金の窓口で手続きをしていただきますが、保険料は昭和四十五年六月分から月額九百円の割で納めることになり、さらに今後昭和五十年六月三十日までに、合計五年分の保険料を納めると昭和五十年七月分から五年年金が受けられることになります。

未納保険料の特例納付

国民年金の保険料は、納めずに二年間を経過したものは、その後、納めたくても納められない建前になっていますが、今回の改正で昭和四十九年一月から昭和五十年十二月までの二年間に限って納めることができなくなった過去の未納保険料を月額九百円の割で納めることができるようになりました。

未納保険料（期間）のある方は、この機会に納付して、年金の受給権を確保しましょう。

年金の拠出制

国民年金の拠出制老令年金が受けられないで、しかも満七十才（障害者は六十五才）になるまで、老令福祉年金の恩恵も受けることのできないいわゆる国民年金の「谷間の人口」であるご老人たちに今度の改正で「老令特別給付金」が支給されることになりました。これは、明治三十九年四月一日以前に生まれた人で国民年金の拠出（保険料納付）が開始された、昭和三十六年四月一日に、五十五才をこえ、現在六十七、八、九才代のご老人にも年金を支給しようというもので、昭和四十九年一月から月に四千円の老令特別給付金が支払われることになりました受給資格のある方は、住民課国民年金の窓口にお問合せ下さい。

受けられ年金額の改正表

種類			昭和48年12月まで	昭和49年1月から	実施
拠出年金（保険料を納める年金）	老令年金	25年納付	月　8.000円	月　20.000円	49年1月から
		10年年金	月　5.000円	月　12.500円	
		5年年金	月　2.500円	月　8.000円	
	障害年金		月1級＝最低　11.000円 月2級＝最低　8.800円	月　25.000円 月　20.000円	
	遺族が受ける年金	母子年金	月　8.400円	月　20.000円	
		準母子年金	子が2人以上のときは第2子から1人につき400円加算	子が2人以上のときは第2子が月800円第3子から月400円加算	
		遺児年金			
		か婦年金	老令年金の半額	老令年金の半額	
		死亡一時金	10.000～52.000円	17.000～52.000円	
福祉年金	老令福祉年金		月　3.300円	月　5.000円	49年10月から
	障害福祉年金		月　5.000円	月　7.500円	
	母子福祉年金		月　4.300円	月　6.500円	
	準母子福祉年金		子が2人以上いるとき第2子から1人400円加算	子が2人以上のときは第2子が800円第3子から400円加算	

「隣にも声かけあってよい防火」

秋季全国火災予防運動実施さる

朝、新聞を広げて見ますと必ず一、二件の大火が報じられています。それも老人、子供のいたわしい焼死者をだして―

例年にない早い異常乾燥期を迎え、全国的に出火件数の増加が著しくなっておりますが、本町においても今春すでに全焼二件の家火災が発生しています。町民一人一人が防火に対する意識を再認識し、火災発生防止と人命損傷事故を絶滅しこの火災シーズンが無火災に終りますよう「火の用心」に特段の御協力をお願いします。

又来る十一月二十六日から十二月二日まで秋の全国火災予防運動が実施されます。「隣にも声かけあってよい防火」をスローガンに

①家庭における安全点検
　ア、老人、病人、幼児等の就寝場所の再点検
　イ、たばこの投げ捨てと寝たばこの防止
　ウ、消火器具のそなえつけ
　エ、暖房器具の正しい使い方
②旅館、病院、百貨店等における消防用設備等の保守及び避難
③工場、作業場の火災防止を主眼に展開されます。

◎火災多発期到来にそなえ本部員冬季特別警戒につく!!

火災シーズンを迎え例年どおり役場職員により構成された本部員三十二名による特別警戒が十一月一日より翌年三月三十一日までの五ケ月間毎夜の宿直、土曜、日曜、祭日の日直勤務に就き、常備消防に準ずる態勢をとります。

万一の場合はただちに火災専用電話「一一九」番に御通報下さい。

児童扶養手当及特別児童扶養手当制度について

児童扶養手当は、父親のいない家庭の児童または、父親が身体障害者や長期の病気中などの家庭の児童がすこやかに成長するようにその児童の母、またはその児童を養育している人に支給されます。ただし、母子年金、恩給、厚生年金を受けることができる人には支給されません。その他の老令福祉年金、障害福祉年金を、受給されている人は支給されます。また、手当を受けようとする人も、対象となる児童も、日本国民であり日本に住所がなければ手当は支給されません。

児童扶養手当の対象となる児童とは、次のいづれかに該当する〇才から義務教育終了前までの児童、または二十才未満で心身に障害のある児童です。

○父母が離婚したあと、父親と別れて生活している児童
○父が死亡した児童。
○父が廃疾の状態（身体や精神の障害が身体障害者手帳の一級から二級に該当する程度のものです）にある児童。
○一年以上にわたり、父が生死不明の児童。
○一年以上にわたり、父から遺棄されている児童。
○一年以上にわたり、父が法律により拘禁されている児童。
○婚姻によらないで生まれた児童や、棄子など。

なお、里子や児童収容施設等に入所している児童は対象となりません。

特別児童扶養手当は、身体または精神に障害のある児童の生活向上に役立てるため、その児童を養育している人に、もしくはその児童をかん護する父、母に支給されます。なお、十月一日より公的年金を受給されている方も、該当するようになりました。また手当を受けようとする人も、対象となる児童も、日本国民であり、日本に住所がなければ手当は支給されません。

特別児童扶養手当の対象となる児童とは、身体（内部障害を含む）あるいは、精神（精神薄弱、精神病）に重度の障害（身体障害者手帳の一級から二級程度がこれに該当します）があるため、日常生活において、常に介助を必要とする程度の状態にある二十才未満の児童のことをいいます。

対象者でまだ手当を受けていない方は、早目に門川町役場、住民課へ、申請手続をされるよう連絡致します。

歳末資金の申込みは早めに

国民金融公庫では年末資金の申込みが十一月三十日までと一応決められておりますので早めに申込みをして下さい。

尚他の資金を御利用される場合もできるだけ早く相談されることが現在の金融事情からみてよろしいのではないかと考えます。

小企業経営改善資金融資制度について

昭和四十八年十月から小企業の経営改善のために新しく設けられたもので、次のような条件によって貸付がなされます。御利用下さい。

尚詳細については、商工会におたずね下さい。

融資条件

一、融資対象
①商業、サービス業の場合常時雇用者二人以下の企業
②製造業等の場合は五人以下の企業

二、貸付限度
百万円以下（運転資金は五十万円以下）

三、償還
元金均等償還で二〇回以内の月払い

四、金利
年七％

便利で重宝でおなじみの宮崎県民手帳の申込みについて

このことについては、先に地区会長さんを通じて申し込みをとりまとめましたが、まだ申し込みをされないで御入用の方は早めに申し込みくださるようお願いします。

価格　百八十円

申し込み先　役場総務課

この手帳は執務に、学習に大変便利です。来る年の日々をより計画的に、より豊かにおすごしいただくために一九七四年版もぜひ御愛用ください。

地籍調査事業についてお願い

門川町の地籍調査事業については昭和四十一年度より調査を開始し現在までに四一八一、二四ヘクタール（二六、九〇〇筆）の調査を終え門川尾末と加草地区については登記所へ送付され八〇パーセント登記が完了し庵川の一部と川内の一部については認証請求のため国へ送付され近く登記所に返送される予定であります。そこで今年は本山地区を五九〇ヘクタール県下初めての航測法と西門川地区の一部末尾記載の字（二八〇ヘクタールを地上法で行なう事に成っており現在本山地区については、作業を進めていますがこの航測法と云うのは各筆界に対空標識（白色ベニヤ板）を設置しこれを飛行機にて撮影しその写真を図化し地籍図を作成すると云う事に成る訳でありますがこの場合筆界に取付けられたベニヤ板を中心に四五度以上の角度をもつて周囲の樹木を切払つて貰う事でありますのでこの点よろしくお願いいたしたいと思います。

又西門川地区については従前どおり地上法で行ないますので山林については、各筆界を完全（巾一メートル以上）切開いて貰う事と田、畑、宅地等については筆界杭を曲部にすべて立てて貰う事であります。又この杭は皆さんの土地の面積を現わす基礎に成る大事な杭でありますので測量後問題を生じないようによく話し合の上筆界杭を立てられる様お願いします。

西門川地区関係字名

門川町大字川内字舟方、火切地、畑ノ内、古屋敷、尾地ケ谷、曽田、西ノ園、上井野、日ノ平、丸尾

11月26日～12月2日は秋の全国火災予防運動週間

第7回 あすをきずく人づくり「町民体育大会」盛大に終る

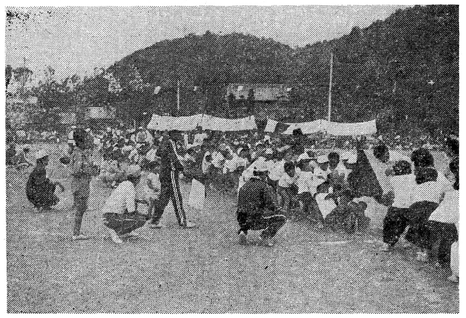

門川町民スポーツの祭典

第七回町民体育大会は、十月十日体育の日、小雨のパラつく中約三、〇〇〇人の町民が参加して門川中学校グランドにおいて盛大に挙行されました。

大会は、ファンファーレを合図に門川中学校鼓隊のリズムに合せて、金丸教育課長を先導者に、ボーイ、ガールスカウトの手にもたれた国旗、町旗の入場、続いて競技役員、尾末、門川五十鈴、西門川、草川各分団の役員、選手団の堂々たる入場行進に続き、開会式が行なわれ、前年度優勝の門川分団より優勝旗、優勝杯返還、五十鈴分団より、準優勝、トロフィー返還があり、小野大会会長あいさつのあと門川分団の中城広美選手の力強い選手宣誓で熱戦の火ぶたが切られました。

このころになりますと大会は、最高潮に達し応援合戦も花々しく各種目に熱戦を展開しました。そして、婦人の舞踊の頃になると、

そのムードは一段と高まり徒歩にリレーに選手が、そして我が子に母親が涙をうかべ身をのりだして送る声援、子どもが親にきいろい声をはりあげ、天にもとどくばかりの声援、町民体育大会ならではの本当に美しい光景でありました。

その中にあって、栄町青年会、明月会が昼食時間に行なった交通問題の仮装行列を私達は見のがすことはできません。

午後になると一むかで競争!、選手と観衆が一体となって、左、右、左、右と号令をかけあう姿、ことしはいろいろ役員の方、ボーイ、ガールスカウト隊員の方達がおられたことを私たちは忘れてはなりません。

しかし何はともあれ、このように町民一人一人が一致団結し成功させたことは大会の主旨である融和団結はもちろん「明るい家庭、住みよい郷土づくり」の大きな糧となることだろうと思います。

尚、本年から九州木産社より、男女優勝チームに対してトロフィーが寄贈されました。ここに感謝申しあげお知らせ致します。

大会結果は次のとおりです。

◎総合の部
優勝　三七九点　門川分団
準優勝　三七二点　草川分団
三位　三六八点　五十鈴分団
四位　三四四点

てて一日楽しく過すことのできた陰には、各分団長始めいろいろな役員の方、ボーイ、ガールスカウト隊員の方達がおられたことを私たちは忘れてはなりません。

しかし何はともあれ、このように町民一人一人が一致団結し成功させたことは大会の主旨である融和団結はもちろん「明るい家庭、住みよい郷土づくり」の大きな糧となることだろうと思います。

尚、本年から九州木産社より、男女優勝チームに対してトロフィーが寄贈されました。ここに感謝申しあげお知らせ致します。

大会結果は次のとおりです。

◎総合の部
優勝　三七九点　門川分団
準優勝　三七二点　草川分団
三位　三六八点　五十鈴分団
四位　三四四点

◎リレーの部
優勝　四六点　五十鈴分団
二位　四〇点　門川分団
三位　三八点　草川分団

◎男子の部
優勝　二二三点　草川分団
二位　二一一点　門川分団
三位　二一〇点　五十鈴分団

◎女子の部
優勝　一四二点　門川分団
二位　一三九点　草川分団
三位　一三八点　五十鈴分団

◎応援の部
優勝　門川分団
二位　西門川分団
三位　二五〇点　尾末分団
四位　五位　二〇〇点　尾末分団

昭和四十八年度 門川町文化祭 実施要項決る

一、開催の要旨
「あすをきずく人づくり」運動の一環として、文化、産業、芸能、スポーツに対する町民の関心を高め、たくましいからだと豊かな心を養成し、「明るい家庭、住みよい郷土づくり」の推進をはかるものである。

二、主　催
門川町、門川町教育委員会、門川町各民主団体

三、期日及び場所
日程計画表のとおり

四、開催の方法
展示の部
総務課、教育委員会が中心になって、町内各学校、民主団体、愛好者に呼びかけ出品物を展示する。

芸能の部
芸能関係は町青年団を中心に各民主団体、愛好者により実施する。

産業の部
農林課、商工水産課を中心に各団体、農漁家に呼びかけて生産品を展示する。

体育の部
門川町体育協会が主体となって各部ごとに計画して実施する。

五、表　彰
体育の部については一位から三位までを表彰する。展示、芸能の部については全員に参加賞を与え、等級はつけない。

六、その他
(イ)生花、手芸、工作物関係
生花、手芸、工作物等の展示については、何々編物生花教室等の名称を用いずあくまで学校、青年、婦人として申込みをすること。
(ロ)芸能関係
各クラブ、愛好会、民主団体が中心になり、連絡を取りながら計画すること。
(ハ)産業関係
農林課、商工水産課で計画実施すること。
(ニ)体育関係
各部で計画案をつくり実施すること。
その他の事項については各担当ごとに、教育委員会に連絡をとってきめる。

(1) 芸能文化祭

種目	期日	時間	場所	備考
芸能大会	11月18日	午前9時	中央公民館	コーラス、郷土芸能、詩吟 剣舞、舞踊、演劇その他

申込期間　11月13日まで　　連絡先　門川町役場　松本英毅

(2) 展示文化祭

種目	期日	時間	場所	備考
らん、おもと展	11月3日	午前9時	中央公民館	らん、洋らん、おもと
美術展	11月23日～11月25日	午前9時	〃	書道、絵画、写真、生花 手芸品、工作物、その他
産業展	11月23日～11月25日	午前9時	〃	農水産物、加工製品、盆栽 農産物、その他

美術展については　申込みを11月22日　午後5時まで、連絡先　教育委員会
産業展については　申込みを農林課、商工水産課へ
らん、おもと展については　申込を　西栄町　小野正照氏　又は教育委員会へ

(3) 体育文化祭

種目	期日	時間	場所	備考	連絡先
ソフトボール大会	11月4日	午前8時	門川中学校グランド	職域、クラブ等による対抗	役場　吉田強
歩け歩こう大会	11月18日	午前7時	未定	一般参加希望者	教育委員会
卓球大会	11月11日	午前9時	門川中学校体育館	愛好者による　団体戦 個人戦	役場　安田精一
バレーボール大会	11月18日	午前9時	門川中学校体育館	職域、クラブ等による対抗戦	役場　山下勲
柔道大会	11月18日	午前9時30分	門川農高体育館	一般参加希望者	議会事務局
サッカー大会	11月25日	午前9時	未定	職域、地域対抗	役場　長谷川義明

申込み期間　各種目ごとに定める日まで

感電事故を防ぐためのお願い

国鉄では近代化によるサービス向上のために、電化工事計画をたて、毎年着々と電化を進めていますが、いよいよ昭和四十九年四月幸崎～南宮崎間が開業されることになりました。

電車線は十一月一日から電気を通しますが、電圧は二〇・〇〇〇ボルトの特別高圧ですから近づくと非常に危険です。

国鉄では事故防止のため、いろいろ対策をたてていますが、みなさまにもつぎのような注意をしていただき、御協力をお願いいたします。

電線の近くでタコあげや、飛行機あそびはやめましょう。

がいしに石を投げないようにしましょう。

がいしが割れると電気で大きな火花が出て停電になったり電線がたれ下って大きな事故になります。

長い物を持って電線の下を通るときや近くで作業をする時は注意しましょう。

電線にふれないようくれぐれもご注意下さい。

鉄道の敷地内にある電気設備に近よらないようにしましょう。

変電所など電車線に電気を送るための設備が鉄道用地内にあります。

危険ですから近よらないで下さい

踏切の電車線に気をつけましょう

注意板が高さ四・五メートルに取付けてあります。

電車線にさわったり近づくと危険です。

トラックなどの荷物の上に人が乗るときは注意して下さい。

電線に水をかけないようにしましょう

水は電気をよくみちびきますから電線にホースなどで水をかけますと、その水をつたって感電します。

火災のとき、電線の近くで、消火のため放水作業をするときは、近くの駅長に連絡をとって下さい

停電した後でないと水はかけられません。

みんなの力で結核予防 複十字シール募金運動

複十字シール募金運動は全国の多くの方がたのご協力によって、募金額も年ごとに増加し、結核をなくすために大きな成果をあげてまいりました。

この複十字シール募金運動は、結核予防事業をすゝめるための資金を生みだす目的で行なわれる募金運動です。

日本では最近、化学療法のめざましい発展とその普及によって、結核で死ぬことが少なくなったため、結核を軽視する傾向がありますが、病気の中で、これだけ多くの患者がいるのは、やはり結核は伝染病です。自分だけがいくら結核からは安全だと思っていても、地域社会が、国民全体が結核から安全でないうちは、本当の安全は保証されません。

最近では有病率の高い高年令層、低所得者、小零細企業従事者、患者家族等に患者の偏在化が著明となり社会病といわれる結核を根絶するには、みんなが結核についての正しい知識を身につけ、進んで健康診断を受けることが大切です。

複十字シール募金運動は一部の関係者や篤志家の気持だけに頼らず、国民一人ひとりの善意のあふれた協力によって、結核をなくし健康で明るい社会を作ろう という目的で始められた運動です。

今年も八月一日から十二月三十一日までこの運動が実施されています。門川町婦人部の方が複十字封筒五枚入五十円を販売していますので、皆様の心からのご支援とご協力をお願いいたします。

はいこちらは門川派出所です

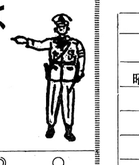

◎行楽期の交通事故をなくそう

秋の行楽期を迎え、県内の各観光地は混雑してまいります。例年、この時期には県外からマイカーで来る人が多く、交通事故も多発しています。またこの時期には無理な旅行計画を消化しようとして、長距離運転を行ないがちです。

長距離運転は、過労、いねむり運転をまねき、また先を急ぐあまり、スピードを出しすぎ、無理な追越しをするなど重大交通事故を起こす結果になります。

運転者は

○すい眠不足や疲れたままでの運転は危険ですから健康には十分に注意して居眠り運転にならないようにしてください。

○死亡事故は、交通渋滞から解放された郊外で多く発生しています。郊外に出てからも慎重に運転してください。

○追い越しをするときは、対向車に注意し追い越し距離が十分とれるところで行なってください。

○長距離運転の際はおおむね二時間おきに必らず休憩をとってください。

○車を運転するときは、酒類を口にしないでください。

◎狩猟事故をなくそう

十一月一日より狩猟解禁になりますが、門川町内でも狩猟免許者は昨年に比べずいぶん増えています。狩猟期間中には銃の取り扱いや、狩猟上の不注意から思わぬ事故がおきています。

ハンターはルールとマナーを正しく守って、趣味が悲劇を呼ばないシーズンでありたいものです。

そこで狩猟事故をなくすためには、銃を取り扱うときの細い注意が大切なことはいうまでもありませんが いままでの事故の事例からみて、次のような注意が必要です。

○引き金を引くときは、回りの安全を確かめる。

○獲物と思って撃ったら、人だったということのないように獲物をよく確かめる。

○撃ち終ったら、その都度安全装置をかける。

○獲をしないときは、必らず「タマ」を抜いておく

○銃は、きめられた保管庫に確実に施錠して保管する。

○実砲類は、銃を入れた保管庫以外の容器に確実に施錠して保管する。

○猟場を往来するとき、猟銃等を自家用車に通したものだった。

交通安全特集号の追記

ドライバーとして早くも五年の年月が夢の様に過ぎ去った。今新たに、運転免許証取得時の喜びがよみがえって来る。

当時は、一日の勤務が終なった一日を迎えるかの様に気分を引きしめて、夜間教習に通ったものだった。

私が免許取りたての頃は、車も少なく、初心者マークもなく、新米の私も十年選手の様な顔をして走つてもいます。

最近は何と車の多い事、朝の出勤時夕方の帰宅時は、車の波に押し流されて走つている様で少しも気持の油断は許されません。事に最近は、若い年令層の運転者が多くなり、そのため追越、割込がふえて来た。

女の私は何時も安全運転と車間距離を頭において走つているがたちまちのうちに割込まれてしまう。時々は頭に来るが、その度に自分で「せまい日本、そんなに急いで何所へ行く」バカヤローと一人でどなると、気分がすつきりする。

ともかく此んなに驚異的に車が、ふえたこの一年先は本当にせまい日本は、どうなる事かと心配になる。

私が子供の頃よく学校の先生から「アメリカと言う国は一家に一台の車がある国だそうな」と遠い国の夢物語の様に聞かされたものだが、早やわずかの年月で自分達の生活の中に現実として現われたのです。私達はもう少し真剣に、交通問題に取りくむ必要があるのではないでしょうか?

免許取得も最近は、非常にきびしくなつて路上検定試験になり、運転技術の向上がはかられて来たと聞いていますが、運転者のみでなく、交通安全は人と車で作る社会病といわれる結核を根絶するるものであれば、やはり幼児教育からの道徳教育が必要となつて来るのではないでしょうか。又、運転者は何時も初心者の気持ちで交通ルールを守り安全運転で行きましょう。(尼丘ヨシノ)

踏切事故を防止しましょう

門川駅長

ドライバーの皆さん

踏切安全を全に通行するために気をつける事項をご存じですか。十分ご存じのことと思いますが、次に記しますのでもう一度よく見て下さい。

安全は自分のためのものです。次の事項を守って踏切事故をなくしましょう。

☆　自動車には非常用発煙筒、赤旗、懐中電灯（赤色付）を備えつけましょう。

☆　踏切ではいつたん停車して左右の安全を確めて渡りましょう。

☆　警報機が鳴っている間は危険です。

☆　狭い踏切を無理して通らないで、安全な踏切に回つてください。

☆　踏切交通標識をよく確めて、通行制限を守つて下さい。

☆　踏切の向う側がつかえているときは、踏切の手前で待つて下さい。

☆　踏切上でエンストや落輪したときは、すぐに列車を止める手配をして下さい。

①踏切支障報知機のついている踏切では非常ボタンを押して列車を止めて下さい。

②列車に向つて発煙筒、赤旗またはシャツなど目立つものを大きく振つて下さい。

③すぐに近くの駅に連絡して下さい。

軽自動車も車検を!!

10月から三輪と四輪の軽自動車も車検を受けなければ乗ることができなくなりました。

現在軽自動車を使用している方は、次の期限までに検査を受けて下さい。

検査期日

届出年月日		検査期限
昭和41年12月31日以前		昭和48年10月
42年1月1日から	42年12月31日まで	11月
43年1月1日	43年7月31日	12月
43年8月1日	43年12月31日	49年1月
44年1月1日	44年4月30日	2月
44年5月1日	44年8月31日	3月
44年9月1日	44年12月31日	4月
45年1月1日	45年3月31日	5月
45年4月1日	45年6月30日	6月
45年7月1日	45年9月30日	7月
45年10月1日	45年12月31日	8月
46年1月1日	46年3月31日	9月
46年4月1日	46年6月30日	10月
46年7月1日	46年9月30日	11月
46年10月1日	46年11月30日	12月
46年12月1日	47年2月29日	50年1月
47年3月1日	47年4月30日	2月
47年5月1日	47年7月31日	3月
47年8月1日	47年10月31日	4月
47年11月1日	48年1月31日	5月
48年2月1日	48年4月30日	6月
48年5月1日	48年6月30日	7月
48年7月1日	48年8月31日	8月
48年9月1日	48年9月30日	9月

年末のし尿汲み取りについてお願い

毎年年末が近づくにともなって、し尿汲み取りが十二月下旬に重なってしまいます。

平常ですと一日当りの処理能力は二十キロリットル（約二万人分）ですが、これが年末には、一日三十キロリットル以上にもなりますと処理能力をオーバーしまいりました。

このような状態になりますと、汲み取り作業の速度を早めなければならないので、無理な処理をすることから、放流水が濁ったり、微量の汚泥が放流されたりすることになります。去年の年末の場合も処理量の過剰により、府内川が濁って御迷惑をかけましたが、これは、施設や管理が悪いためのものではなく投入過剰によるものです。

これらの改善についてはどうしても住民の皆さんの御協力を仰がなければ解決できる問題でありません

以上の理由により本年は十一月中に汲み取りの大半を終了するように お願いを申し上げたいと思います。

尚本年は、し尿処理の円滑化を図るため施設の一部改造を十月より始めております。この工事の関連もあり計画的な汲み取りが必要となつて参ります。更に汲み取りは計画的に行い本年は十二月二十八日を最終日とし、新年は一月七日より始めさしていただきますのでよろしくお願いいたします。

ごみ一掃県民総ぐるみ運動ポスター入選発表

十月一日から三十一日までごみ一掃県民総ぐるみ運動が実施され、ごみを無くして美しい町づくりのために一家一台の車があるうちは一家に一台の車があるうちは一家に一台の車があるうちは一家に

海をきれいにする運動
実施協力について

標記について、次の様な目的、期間を設けて実施するもので町民のみなさんの御協力をお願いします。

一、目　的

各種の家庭、産業排水及び廃棄物が海を汚し漁業生産を阻害、低下させ、更に船舶の航行にも支障を生ぜしめるに至っています。此等の廃棄物を除去すると共に、ごみの投棄と排水のたれ流し防止に対する町民の啓蒙に努めきれいな海、美しい自然の復元を図らんとするものであります。

一、運動の名称

「海をきれいにする運動」と称する。

一、期　間

昭和四十八年十一月一日から十一月三十日まで

門川漁業協同組合
庵川漁業協同組合

民族芸能大会に
庵川ばんば踊り出演

来る十一月十日、午後一時から延岡市野口記念館で開催される予定の、第十回宮崎県民族芸能大会に、庵川地区に古くから伝わる庵川ばんば踊りが出演することになりました。

三味線それに踊りと総勢二十三名の陣容です。数少ない郷土芸能のひとつとして庵川ばんば踊りを永く後世に伝えたいと、保存に熱心な有志の方々や、婦人会、青年会の皆さんが、毎晩公民館で練習にはげんでおられます。

出演の成功を祈り、お知らせ致します。

47年度　門川町立中央公民館
利用状況について

この度四十七年度の中央公民館の利用状況が別表のとおり集計ができましたのでお知らせ致します。

みていただくとおわかりになると思いますが、年中無休というような状況で一日町民が一回は利用しているという統計がでております。いかに町民の方からの利用度が高いか、中央公民館の重要性というものが認識していただけるものと思います。

公民館はみんなのものですからあいている時にはいつでも御利用下さい。

※使用したいと思う時は、少くとも三週間前に使用願を出して下さい。

※使用後の始末をキチンとして次に使用される方に迷惑をかけないようにして下さい。

来た時よりも美しく!!

中央公民館利用状況

月日 / 利用数	4月	5月	6月	7月	8月	9月	10月	11月	12月	1月	2月	3月	計
利用回数	29	42	30	26	49	44	38	29	18	26	25	30	386回
利用人数	2.548	2.211	2.940	3.533	3.206	3.373	3.106	6.426	2.063	3'928	2.239	2.927	38.500人

年間利用回数　386回　延人員　38.500人　使用料徴収額　26.500円
年間1日平均利用回数　1.05回　人　員　105.4人

昭和四十八年度
成人者名簿作成中

門川町教育委員会では、昭和四十九年一日十五日に成人式を迎える方の名簿を作成中です。

十月現在で、住民実態調査票より作成した名簿は、次の通りですが、この名簿からもれている人、又は、現在門川町にいない人でも成人式当日帰町して参加される人、この名簿には掲っていても成人式に参加出来ない人は教育委員会までお知らせ下さい。

尚対象者は、昭和二十八年四月二日から昭和二十九年四月一日までに生まれた人です。

三ケ瀬
池田　一太　加賀わか子
黒木　稔　古谷　明美
鈴木　真一　竹田ひとみ
藤田　一徳　本田すみ子
松本　昭男

上井野
猪倉さよみ　飯田　節子

五十鈴
川崎　昭子　金丸　基治
宮田　良浩　吉村　満義

南町
飯干　直子　小野　葉子
甲斐恵美子　金丸　妙子
金丸　忠雄　金丸　安代
岡田　悟　黒木　典子
工藤　和雄　島田　和子
早生カズ子　水永　清則
山本　武宏　山本　盟子

上の町
河野優美子　粕田　千鶴
倉石　順子　児玉千枝子
奈須まり子　安田　道治

本町
河野賢一郎　金丸ふみ子
黒木まり子　佐藤　考治
浜田裕美子　山田　茂展
安田　孝一

東栄町
和泉　盛　右今　明夫
太田　孝臣　河野　陽子
川崎　順子　河野喜久子
黒木　康英　黒木きよ美

鹿島徳一郎　黒木　康文
栗田　涼子　炭倉　弥生
日高　英俊　安田　初美

大内原
神井　武　滝口ミドリ
早瀬　幸一

小松
岩井　猛　池田　浩
岩井　雅典　志田　満喜

小園
小野　裕司　小川　省二
黒田　博文　小山　常子
小邑津由子　出口　弘子
米良　恒文

城屋敷
小野　喜臣　金田　逸夫
白木　和雄　高橋　恭男
長田　君子　堀川　邦子
松本ゆり子　米良　清子

中山
金丸　幸代　松本　稔
米良すい子

竹名
長友清太郎　山口　[illegible]男
[illegible]洋一

黒木美知子　小林　説子
黒木　睦美　佐藤美津子
長友多恵子　松田　一彦
松本　順子　山本　光子

西栄町
黒川　純子　黒木　順子
長友　英雄　前田　年雄
山下　和祐

栄ケ丘
渡辺　麿子

平城
伊福　満吉　藤本　博子
帯谷　郁夫　上岡　若夫
松本富美子

旭町
寺尾　典子　姫野　隆

尾末東
黒木　正美　森下　忠
山口　文枝　渡辺　常良

後向
黒木　裕　神戸真知子
佐藤香代子　高橋　満宏
姫野　幾満　松田利恵子

中尾
黒木　福代　斉藤　光志
[illegible]子

奈須美津子

下納屋
久米　恵　日高　利光
日高　光　柳田　秀樹
矢野美和子

上納屋一区
赤沢みづえ　河野　謙次
小林　忠男　浜本八重子
早瀬　祥子　東原　関則

上納屋二区
阿波野美知代
太田　智子　河野　靖
金丸喜美子　塩田久美子
浜本　智子　松田二三男
安田　幸広　山田トメノ

上納屋三区
児玉　久志　藤島美智子
山田由美子

中村
大石アキ子　甲斐　浩
川崎真智子　坂本　美鈴
津島　隆幸　中田　恵子

加草一区
柏田　邦子　甲斐　重寛
津島　静香　中田　幸子
川崎　輝一　花田　裕子

加草二区
請関　厚子　甲斐　修一
北嶋　久夫　黒木　速典
松山真理子　輪田　宗三

加草三区
安藤　清一　安藤　三鈴
園田　光宣　園田　広子
吉本　典子

加草四区
金丸　陽一　原田　修年
松下　清子　松下　博文
山口　寛芝

加草五区
岩田　春代　小西　五男
宝　栄三　東　秀徳

庵川西
岩田　民子　久保崎幸義
小林恵美子　浜田　勝広
浜田喜代乃　松田　和男
安田　究　安田　正幸
和田　正利

庵川東
岩田　圭五　桂木　浅一
黒木　憲二　園田　聖二
戸高　義満　戸高　道子
戸高すき代　中田喜美代

牧山
岩田　広信　右松イツ子
安田　美鶴

谷ノ山
樫野　久枝

青年団旗図案を募集!!

門川町青年団協議会（会長、松井憲郎、会員一五〇名）では、このたび団旗を新らしくつくるために、青年団旗にふさわしい図案を募集しています。

次の募集要領でふるって応募下さい。

一、規　格

特に定めていませんが明日の門川町をにない、未来に飛躍する青年の姿を図案化したもので、作品の裏に住所、氏名、職業を明記して下さい。

ハガキでも結構です。

二、応募締切

昭和四十八年十一月二十日

三、発　表

審査委員会で決定の上、一月の町広報紙で発表します。

四、賞　品

入選　一点
応募者全員に記念品

五、応募あて先

門川町役場
青年団事務局長
安田　周平

六、その他

作品は原則として返却いたしません。

剣道少年
剣道部員募集

町体協の剣道部も発足して以来早や十年が来ようとしております

先輩諸士の努力が実を結び、県体、青年大会など、郡代表として連続出場の輝やかしい伝統を保持しています。今後も、スポーツ精神を通して、あらゆる住民活動に情熱をもやし、本町が提唱する「人づくり運動」に参加するとともに、部員一同の団結と体力づくりに努めたいと思います。

この度練習生を増やすと共に少年の体力づくりに一役買わせていただきたいという考えのもと少年剣士と部員を募集したいと思いますのでふるって入部されますよう公募致します。

記

一、練習場所　中央公民館
一、時　間　毎週月、木　午後五時から
一、対　象　小、中学生、一般成人
一、申込先　TEL ③一一四〇番
役場　税務課
志田　嘉久宛

準優勝を獲得本町議員チーム
県内町村議員ソフトボール大会で!!

快晴に恵まれた、去る十月二十六日午前十時から、宮崎市総合グラウンドにおいて、県内町村議会議員ソフトボール大会が開催され本町議員チームも郡代表として出場いたし、善戦健斗第一回戦で清武町、第二回戦は高崎町、準決勝で川南町を、それぞれ大差で破り決勝戦に駒を進め北方町と優勝を競ったのでありましたが、勝運に恵まれず終盤の追込みも及ばず、十対五で惜敗、準優勝となりました。

出場二回目で準優勝するまでに実力をつけてきた蔭には水産加工組合チームの皆さんをはじめ町民各位のご指導ご協力によるものと存じ深く感謝申し上げる次第でございます。

来年こそは、是非優勝を飾るよう今後更に精進して参りたいと存じます。

第五次漁業センサスの
実施について

十一月一日には、全国的な規模で漁業センサス（漁業に関する統計調査）が行なわれます。

この統計調査は、漁業関係の諸施策に必要な統計をつくるためのもっとも基本的な調査で、昭和二八年以来五年ごとに行なわれており、今回は五回目にあたります。この調査によって、わが国の漁業の実情が地域別に明らかになります。その結果は、国や県などが立案、実施する漁業施策の基礎資料として用いられます。

調査は、漁業を営んでいる漁業経営者と、やとわれて漁業に従事している漁業従者に分けて行なわれますが十一月一日から十一月二十日の間に漁業者の家庭を調査員が訪問し調査事項についていろいろとお伺い致しますので、その節はよろしくご協力くださいますようお願いいたします。

コーラス部員募集

只今、コーラス愛好者により、部結成の為部員を募集しております。資格は問いませんので、ご遠慮なく申し込み下さい。

申し込み先

チムニット㈱　黒木　正
TEL③　二一三一
町役場　安田周平
TEL③　一一四〇

戸籍の窓

ご結婚おめでとう

津島　盛隆
八木下八江子

安田　悦雄
児玉ゆみ子

河野　高明
柄本喜久美

中村　千葉市
庵川西　延岡市
上納屋　日向市

出生おめでとう

子の氏名	父母の名	住所
河野　建一	常雄	平城
道前　真樹	宏一	旭町
寺原　昭子	昭美	東栄町
峰　祐介	隆夫	上ノ町
山下　隆	正和	後向
鈴木　哲	尚	加草
日高　仁	日出夫	東栄町
佐野　美枝	清八郎	西栄町
後藤　広明	進	下納屋
河野さおり	忠	上納屋
川島　忍	秀敏	栄ケ丘
児玉サヤ子	政昭	上ノ町
清杉美千代	征夫	竹名
池田　美樹	正	南町
新庄亜紀子	正徳	尾末東
高橋　儀治	司	中村
園田　晶子	貞俊	庵川西
黒木亜希子	一巳	庵川東
高橋　琢弥	正昭	栄ケ丘
津島　直美	隆男	中村
渡部　稔継	栄保	後向
米沢かつみ	勝	庵川東
南　朋子	俊孝	上ノ町
神戸　重宣	雅徳	後向
米良ルミ子	民男	上ノ町
椿原　圭二	剛	中尾
小林　裕子	守	本町
佐藤　一成	征夫	東栄町
高橋真裕美	米春	旭町
河田　裕二	裕价	栄ケ丘
山口　直子	隆男	小園
和田　輝男	[illegible]	庵川西

香典返しお礼

加草　故請関　明殿
尾末東　故新庄　スエ殿
西栄町　故多田　トメ殿

右の方々には、不幸にして、ご逝去なされ、喪主の方より香典返しとして、金一封を社会福祉事業にと、ご寄贈いただきました。

ここに厚くお礼申し上げますと共に、故人のご冥福を心からお祈り申し上げます

尚使途につきましては、その主旨にそいまして社会福祉事業に活用させて、頂きたいと存じます。

一金弐万円也請関　年男殿
一金弐万円也新庄ヤス子殿
一金壱万五千円也
多田寅一殿

社会福祉法人
門川町社会福祉協議会

ごめい福を祈る

死亡者氏名	年令	住所
津野　久助	91	小松
岩切惣三郎	79	下納屋
後藤　巴	65	西栄町
黒木　金治	75	庵川東
新庄　スエ	88	尾末東
津島　松興	68	中村
多田　トメ	62	西栄町

10月1日現在

世帯数	人口 男	人口 女	計
4.190	7.507	8.324	15.831
(4.177)	(7.492)	(8.303)	(15.795)

（　）内は前月です

河川の美化……不用ビニールは焼却しよう