かどがわ
町報
第183号
発行所
宮崎県門川町
門川町役場
電話③1140番
印刷所
宮崎県門川町
工藤印刷
電話③1143番
③2276番

# 春の全国交通安全運動始まる

## 四月六日から四月十五日まで十日間

春の全国交通安全運動は歩行者、運転者、運転者の雇主その他陸上交通に関係あるすべての者に、交通安全思想の普及徹底を図り、正しい交通ルールの実践を習慣づけ、交通事故防止の徹底を図ることを目的に強力に展開することになつておりますが、本町においても、この主旨に基づいて、次のスローガンをかかげ積極的に交通安全運動を推進したいと思いますので町民各位の御協力をおねがいいたします。

**スローガン**

一、こども（幼児及び小学校児童をいう。）の事故防止

○新入学（園）児が、希望に胸ふくらませて保育所に、幼稚園に、学校に毎日元気よく通園、通学しております。しかし、このこども達は今までの生活環境が変り毎日を必常に緊張して生活をして疲れておりますこのこども達を皆んなで交通事故から守りましよう。

二、青少年（高校生を含む）に対する交通安全対策の推進。

○青少年の交通事故が多発しております。家庭と、学校や職場との連携を密にし、飲酒・無謀運転等を追放、交通マナーの向上、交通安全意識の高揚を図りましよう。

三、交通安全会の活動強化

○各地区ごとに、交通安全会が結成されておりますので、「わが家から地区から交通事故をださない」ための話し合いをし、交通安全意識を高めましよう。

以上をスローガンとしておりますが、次のことなど日常生活の習慣として身につけましよう。

○道路を横断するときは、車が止まるまで待つこと

○車や物かげから急に道路にとびださないこと。

○運転する人に酒をすすめないこと。

○職場では酒類を出さないこと。

○結婚式や、宴会等には自分の運転する車では絶対行かないこと。

○シートベルト、ヘルメットを着用すること。

**大人から守つて見せよう**

**交通ルール**

# みなさん検察審査会をご存知ですか

交通事故、選挙違反、詐欺、おどしなどの犯罪が起きると検察官や警察官が容疑者を逮捕して取調べるとか、犯行の目撃者の供述をきいたり、証拠品を集めたりして捜査します。その結果、検察官は容疑者を裁判にかける（起訴）か、かけない（不起訴）かの処分を決めるのですが、この判断は検察官だけが持つている権限で裁判所もまた原則として、検察官が起訴した事件についてのみ、裁判をすることができるたてまえになつています。

検察官は常に厳正、公平に事件を処理しますが、沢山の事件の中には調べが足りなかつたり、判断を間違つたりして、当然に起訴しなければならない事件を不起訴にすることも絶対にないとは言い切れません。もし検察官が誤つて不起訴にしたなら犯人は不当に処罰を免れ、被害者は納得が行かないまゝに泣き寝入りという不合理なことになります。そこで、検察審査会はこのような不起訴処分を不服とする被害者の申立て、または職権でこれを取り上げ、国民の中から選ばれた十一人の検察審査員によつて、不起訴処分が正しいか、どうかを審査し、その結果、正しくないという結論に至れば、その検察官を指揮、監督する検事正にその理由を書いた議決書を送付し、これを参考に、もう一度起訴すべきか、どうかを考え直すよう申し入れをします。検察審査会は最高裁判所、所轄の国家機関で、いわば検察官の仕事に国民のありのまゝの声を反映させ、これを明るく、正しくしようとする制度です。審査は公開せず、秘密は固く守られます。申立費用は無料で、いつでも相談に来て下さい。

記

○延岡検察審査会事務局（裁判所内）

○電話　三二ー三二九一番

○延岡市東本小路　一二一番地

# 明るい選挙 白バラ駅伝大会

## 門川農高優勝!!

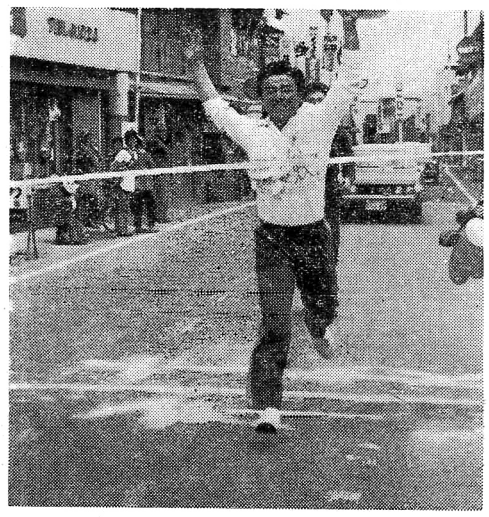

第七回白バラ駅伝大会が去る三月十四日絶好の駅伝日和に恵まれ盛大に開かれた。この大会は町青年団が「明るい選挙を合い言葉に町民一人一人が主権者としての自覚を高めることを目的とし、又、チームワークの向上に努め豊かな人づくり」という趣旨のもとに例年開かれているものであります。

参加チームは、三ケ瀬、城屋敷、上の町、本町、奈須時計店、門川中、門川農高の七チームで一チーム九人のうちには、女性三人まじり全選手が「買収供応追放」「清い票積もつてよい国よい政治」と書かれた白赤のタスキに白バラをつけて午前十時三十分役場前をスタート九区間十三・八キロで健脚を競いあい、沿道には多数の町民がつめかけ、さかんな声援がおくられ、明るい選挙推進に大きな役割を果しました。

成績は次のとおりです。

一位　門川農高
二位　門川中
三位　城屋敷青年会
四位　三ケ瀬青年会
五位　本町青年会
六位　上の町青年会
七位　奈須時計店

最後にこの大会に花を添えていただいた門中、門農高奈須時計店の皆さん始め、交通整理にあたられた、門川派出所の方々の御協力に感謝申し上げます。

# 「ものを大切にする」県民大会特別講演集について

昨年開催されました、ものを大切にする「県民大会において」NHKの鈴木健二氏の特別講演を収録したものが「県民生活合理化運動」推進協議会より配付になりましたので今月から町民の皆様に御照会いたしたいと存じます。この大会には県内各市町村から約二千名が参加して盛大に開催され門川町からは婦人連絡協議会役員二〇名が出席いたしました。

「暮らしとこころ」と題した特別講演の中で先生は豊富な体験と知識をまじえ私達の暮らしの中から知らず知らずに失なわれていく美しい心、やさしい心をもう一度とり戻そうと述べられいかに社会の進歩、文明の発達があろうとも、人として生きていくうえに失つてはならない心の大切さを私達の進めている「生活合理化運動」の中にあつても基本的な認識として踏まえておかねばならないと力説されました。この示唆に富んだ、講演が一人でも多くの方々に読まれ、暮らしの中の心の大切さを、皆様共々考えていくことができれば大変意義のあることと存じます。

**「暮らしとこころ」**

講師
NHKアナウンサー
鈴木　健二

**一、気付かない暮らしの変化**

㈠目で見て解る変化

この宮崎へ参りますたびにふしぎに思いますのは、いろいろな神話がございますね。天孫降臨からですねきのう私、日向市の方へ参りましたら「日本海軍発祥の地」という碑が建つておりまして、神武天皇があすこから船出をなさつたということでございますね。そういう神話がありましてそしていまや宮崎から日南青島を男一人で歩いているとばかみたいですね。（笑声）

何かすれ違う人はみんな二人ずれですね。この神話から新婚旅行まで、この間、宮崎というのは日本の歴史に全然登場しないんですねこれ、ぽこつと間が抜けておりますですね。そして宮崎へ参りますと、来るたびに新しい建物が建つたりいたしますね。暮らしというのはこうやつて目で見てわかるときがあります。「あそこが変わつた、ここが変わつた」というふうにわかるときがあります。

㈡気付かない変化

ところが人間というのはこういうリズムに入つてしまいますと、自分の暮らしがどこで変化したかが解りません。人間にはそれぞれくせがございますね。たとえばこの会場を見てもそうですね。こちら側は満員ですね。あちら側は少しすいていますね。人間というのは初めに、物を見るときに、自分の左にあるものをぱつと見るんです。それから右へずつと移つて行くんですね。ですからそこからお入りになるとまず左に目が行く訳です。だからこつちばかり込む訳ですね。だから逆な人は、最初から「向うは込むからこつちに来よう」とこういう風に考える人もある訳です。そういう風に人間はどうにもならない習慣をもつていますが、暮らしというものも同じで、一ぺんその中に入つてしまいますと、自分の暮らしがどこで変化したか良く解らない事があります。

「いやそんな事はありません。私は何年と世帯を持つておるから、もう全部わかつてます」とおつしやるかもしれませんが、じや、たとえば、私皆さんに伺います。ゆうべものすごい雨が降りましたね。きようはいいお天気ですが、じや皆さんのうちに番傘のある人、手を上げて下さい。渋をぬつた傘ですよ。はい、ありがとうございました。どうですか、いま宮崎県に番傘十四本しかない。（笑声）この宮崎県調べてごらんなさいません。いまから十二年前まではどこのうちも番傘があつたんです。それがいまわずか十四本しかありません。じや皆さんのうちに二本歯のついた、げたのある人、手を上げて下さい。ありがとうございました。じやげたとサンダル、どちらをよけいはきますか。サンダルをよけいはく方、手をあげて下さい。ほとんどみなそうですね。じや、何の為にげた、うちの中においてあるんですか。（笑声）全然はかないのに置いてあるわけですね。うちの中にあるものの三分の一はむだだといわれております。

ところがですね、奥さんたち、これ、なかなか捨て切れませんわね。むだだとわかつていながら、いつかまた役に立つだろうと思いますわね。最近でございましよう駅弁買いましても、空いた折、持つて帰らなくなりましたのね。ついこの間までは「今度子供が遠足に行くときには、あのお弁当に詰めてやろう」なんて、あの空いた折を持つて帰つてたもんですね。この頃あんな折持つて帰る人はありやしません。

私、この間東北の仙台の駅でですね、樅の木弁当ていうのを買いました。

ごはんをいただきましたらね、底に樅の葉つぱが一枚置いてありましてね、これで樅の木は残つたというんだそうですね。（笑声）

頭のいい人はたくさんいますね。この宮崎県を調べますと、今から十年前まではげたをはいている人の方が多かつた。それが今は程んどサンダルですね。そういう風に生活というのは、いわれてみれば「ああ、ここが変つたな」ということがわかります。　以下次号へ

# 消費生活相談例

相談

先日、セールスマンが来て「天然油脂を原料とした高級アルコール系洗剤で、どんな汚れもよく落ちて、しかも手あれもしないし川や海も汚さない洗剤」という外国製洗剤を持つて来ました。本当に害のない安全な洗剤でしようか。

お答え

外国製洗剤の共通したキヤッチフレーズの一つに「無公害」というのがありますが、これは汚れを落とす主成分である界面活性剤が高級アルコール系だからとか、自然のバクテリアで分解される洗剤だから川や海を汚さないという理由によるもののようです。しかし以前のように微生物で分解されにくい界面活性剤ABSを含んでいるから有害であり、分解されやすい高級アルコール系だから無害であるとは言えません。

それは、高級アルコールは石けんの原料となるヤシ油や牛脂などの動植物油脂からもつくられますし、ABSの原料である鉱油からもつくられますし、そのどちらを原料としたものか判断することが難しいからですさらに界面活性剤の働きを助け、洗浄力を増強する助剤の添加量は最近少なくなりつつありますが、全く使われていないのではありません。この助剤として用いられているリン酸塩や酵素等は、川や海を汚す原因にもなるといわれています。また安全性についても、その高級アルコールの急性毒性を比較しますと、通常「鉱油系」といわれている「ABS」「LAS」のLD50（実験動物の半数致死量）と同様でいずれも〇・五～五gの範囲にあり、毒性の程度もほぼ同じであるといわれています。

県消費生活センターでもテストをしてみましたが、国産の合成洗剤よりも外国製洗剤が特に無害で安全であるという結果は出ませんでした。

更に、品質や使用量からみて値段が高くつきました。

合成洗剤の安全性については、国も人体への影響、洗浄効果及び残留性等について再調査を行つておりその結論が待たれるところですが、私たちとしては、どのような合成洗剤や石けんを使うにしても「適正な方法」で「適量」使うということに気をつけたいものです。

# 寄附お礼

交通施設に役立てて下さいと去る三月十一日、南町の黒木昭子さん（四十七才）は、交通安全協会門川支部を訪れ、金八千円也を寄贈されました。

これは、黒木さんが自宅近くの道路で八万円入りのカバンを拾われ、警察に届けられた処、落し主が現われそのお礼としていただいた八千円を全額寄贈されたものであります。

協会では本人の主旨にそいまして、カーブミラーや、道路標識等設置の一部に活用させていただきます。

どうもありがとうございました。

# 九電だより

鯉のぼりやテレビアンテナを立てるとき近くの電線にふれ思わぬ感電事故となることがあります。電線に十分ご注意ください。

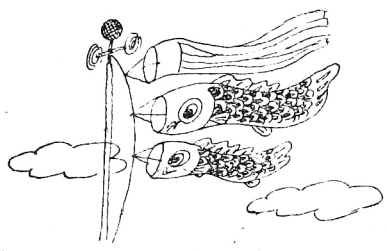

しあわせは明るく正しい選挙から

# 野犬四十六頭を薬殺

門川町では日向保健所に依頼して、去る三月二十三日から二十五日にかけて門川町内の野犬薬殺を実施して、四十六頭を薬殺致しました。この数は、県内の野犬薬殺の成果としては最も多く、町内の野犬取締りの上からも大きな成果であつたと思います。

尚、今回の薬殺は、去る二月十八日に実施して二十二頭を薬殺した後に、〃その他の地区にまだ野犬が多い〃という住民の方々からの情報があり、それにもとづいて、町と日向保健所、並びに関係地区が一帯となつて、実態調査を行い、実施したものであります。今回は竹名、五十鈴、南町、加草二区の山林と、尾末神社の森を対象に実施したのでありますが、関係地区会長を始め、地元住民の方々の大きな御協力がありました。今回の薬殺では、野犬そのものの薬殺数も大きな成果でありましたが、それにも増して、仕事を休んで、野犬を退治してやろう、絶やそうと、この毒殺作戦に参加された方々や、大きな関心を持つて住民の声が盛り上がつたことは、大きな成果であつたと思います。

町当局としては今後共保健所を通じて、住民の生活環境を犯す野犬や、放し飼い犬、又は登録や、注射を受けない犬の取締りは、一段と強化して行きますので、住民の方々からの情報提供等、積極的な御協力をお願い致します。

# 献血ありがとうございました

門川町献血推進協議会では、去る三月二十一日(日)に町立中央公民館において助け合い献血を実施致しました。今回は町青年団と消防団等を対象に実施して、次の五十七名の方々から暖い御協力を頂きました。

この日は、同公民館において町青年団連絡協議会主催の〃青年祭〃が開催され、この大会の中でも献血問題を大きく取り上げて頂き、多数の団員の方々から御協力を頂きました。又、この他にも、創価学会の方々が積極的に御協力を申込まれる等、最近は助け合い献血に対する住民の方々の関心が深まり、積極的な御協力が得られるようになりました。これは町民の方々の間で助け合い献血運動の主旨が、あらためて理解され、ようやく、その美しい助け合いの輪が町内に広がろうとしている時であると思います。今後共、このすばらしい輪が益々広がつてゆきますよう、皆様方の御協力をお願い致します。尚、次回助け合い献血の予定は次の通りです。

記

**助け合い献血実施予定**
**実施月日**　五月七日(金)
**時間**　午前十時三十分から午後三時まで
**実施場所**　門川町役場広場

**献血者名**

松瀬　松川俊一
三ケ瀬　日高　数弘　黒木　稔
上井野　黒木　富夫　小野　照男
安田　元信　黒木　孝枝
黒木　敏江
小松　小池　太郎　江川マツノ
城屋敷　金丸　誠　安田　精一
長田　君子　高橋　準子
金田　典子　中野　順子
金田むつみ
竹名　佐藤　和夫　佐藤　勝
中山　松本　次義
東栄町　明才地富男　川崎　千春
西栄町　河野洋一郎
栄ケ丘　河田　裕介　本田　素直
加草二区　染田　進
加草三区　安藤　隆男　染田千保子
加草四区　小早川　勝　後藤　義則
金丸　裕子
加草五区　橋口　啓三
庵川西　黒木　裕司
庵川東　中田喜美代
日向市　後藤　節弥　柳田　優子
高千穂町　興梠ミエ子
五十鈴　米良　義美
南町　小野　道男　小野まつ代
坂口　美也　児玉美智子
白木　久子
上の町　山崎　文明　吉田　節郎
吉田　敏道　二宮　正作
梅木　絹代　松田　悦子
本町　松井　憲郎　岩佐　陽一
中尾　奈須　国弘
上納屋　黒木　恒夫
東栄町　金丸　芳行　能沢　敏
益田　栄　福永　茂治

差引納付額一五、九八〇円
預金利子との比較
前納割引八二〇円
に対し預金利子は三九〇円

例えば、普通の銀行に毎月一、四〇〇円ずつ定期積立預金を一年行なつた場合利子は約三九〇円になります。したがつて銀行に預金しているよりも前納した方が有利ということになります。

又、毎期納める手間がはぶけ、納め忘れるということもないので前納制度をぜひ活用していただきたいと思います。

なお、前納取扱期間は四月三十日までで納付通知書はすでにみなさんの手元に届いていることと存じますもし納付通知書が届いてない方は国民年金係まで御連絡下さい。

**前納のしかた**

納入と同時に国控除金及び前納報償金を差引く手続きがなされていますので、前納納付書の下に報償金の領収者氏名、住所記入押印の上納付して下さい。

# はいこちらは門川派出所です

**◎死をまねくシンナー、ボンドなどの乱用を防ごう**

※昭和五十年中宮崎県内でシンナー、ボンド等の乱用で、一二九人の少年が補導され最近また増えはじめました。シンナー、ボンド、トルエン等を反覆吸入すると頭痛、はきけ、不眠、めまい、食欲不振から栄養失調症状をおこし、常習的に吸入すると注意力が散漫になり強度のめいてい状態になり、理解力、判断力がなくなる。次に慢性化すると精神障害をきたし、呼吸困難、ショック症状から死亡します。

※乱用の状態を見分ける方法は先ず息や衣服などからシンナー、ボンド特有のにほいがする。顔色が悪く、皮ふが荒れ、元気がなくなり、歩行や言語が不安定、無遊病者のようにフラフラしているほか、建物などに寄りかかつたり、座り込んだり、寝そべつたりし、ボンヤリしています。乱用少年を見かけた場合は、勇気をだして注意を与えるとともに、警察(一一〇番)に連絡して下さい。

※毒物及び劇物取締法違反によりシンナー、接着剤を吸入又はこの目的で所持していたときは三万円以下の罰金に処せられ、次にシンナー、接着剤を吸入することを知つて販売又は授与したときは二年以下の懲役又は五万円以下の罰金に処せられます。家庭、学校、販売業者の皆さん、みんなの注意で乱用防止につとめましょう。

**◎春の防犯運動について**

春は花見等の行事や学校の春休み、また進学就職等の諸環境の変化により、空巣忍び込み等の盗難事件をはじめ暴力行為、少年の非行等が例年多発していますそこで警察では春の行楽期に起りやすいこれらの事件事故を未然に防止するため次の重点により「春の防犯運動」を実施することにしましたので、皆様のご協力をお願いします。

※盗難の予防

春の行楽期には家を留守にする機会が多くなりますが、おでかけのときは必ず施錠を完全にして隣近所によく頼んでからでかけましょう。

また、自動車や自転車は必ずカギをし、不用意な現金を家においたり持ちあるかないようにしましょう。

※暴力(迷惑行為を含む)の絶滅

行楽地では多数の人出のあることから、スリ、置き引き等の事件の発生や花見に伴う飲酒のうえでのけんか、婦女子に対するからかい、いやがらせ等の迷惑行為が行われるので、被害にかかつたり見たりした人はすぐ警察官に届出て下さい。

※少年非行の防止

春は進学、就職その他季節的にも少年の心理状態は不安定であり、そのため家出する少年等も増加します。少年等のシンナー、ボンド等の乱用も予想されこれら少年は潜在化の傾向が強く、空屋、神社、寺の境内、海岸等が乱用の場所になつております。

# 国民年金保険料は有利な前納制度を

国民年金保険料は、毎期納付していくのが最も負担が軽く理想的でありますが町では納入者の為に、最も有利な前納制度を設けまして納入者の利便を図つておりますが、この制度の主旨が徹底してなく、大変損をしている方もいると思われますので、その内容のあらましをご説明して一人でも多くの方が前納制度にご協力下さるようお願い申し上げます。

**前納制度とは?**

これは年度当初(四月三十日まで)に一括して一年分の保険料(一六、八〇〇円)を納入する方法

**八二〇円を控除**

みなさんの保険料は月一、四〇〇円で納期ごとに納入しなければなりませんが一年分を、年度初めの四月三十日までに前納いたしますと、次のように、年額一六、八〇〇円の保険料から国控除額四一〇円と町報償額四一〇円の計八二〇円が差引きされ実質一五、九八〇円を納入すればよいことになります。

毎月の保険料一、四〇〇円
一年分保険料　一六、八〇〇円
国控除額　四一〇円
町報償額　四一〇円
除合計額　八二〇円

# 国民年金の保険料が改められます

……四月から月一、四〇〇円……

昭和五十一年四月から国民年金の保険料は、これまでの一、一〇〇円から一、四〇〇円に改められます。

国民年金は、年をとつたり、障害者になつたり、あるいは母子世帯になつたりしたときに年金を支払つて加入者の生活の安定を図るためのものです。そのために、一昨年の春には大幅に年金額が引き上げられ、また、一昨年、昨年と二年連続で物価スライドによる増額が行われ、合せて四一・五%も年金額がふえました。

このようなこともあつて五十一年四月分から保険料は、一ケ月につき一、四〇〇円となります。

国民年金制度が、健全に発展していくためには、これからも、引上げを図らなければならないと思われます。将来のあなたの年金をよりよくするためにご協力ください。

# 肛門・直腸の病気の話

最近つぎのような症状で受診に見える方が大変多くなつてきたと言うことです

(1)排便の際に肛門より出血したり、痛みを覚えたりあるいは、肛門から「いぼ」のようなものが出たり、入つたりする。
(2)肛門がひつくり返つたような形で外に出てくる。
(3)肛門の周りが常にべたついてかゆい。
(4)膿や粘血が出て、いつも下着類をよごす。
(5)便に血液や粘液がまじつて出る。

以上のような症状があるとき下痢や便秘でもするとその症状が一層ひどくなり苦痛も耐え難くなるのが通例です。

ところが来院される大半の方は以上のような症状を一括して「痔」と考えておられるようですが、これは「肛門、直腸の病気」に対する無知にもとづく、間違つた認識と言わざるを得ません。

つまり前に述べた症状のなかには次のような巾広い病気が含まれているのです

(1)きれ痔
(2)内外痔核
(3)脱肛
(4)直腸脱
(5)肛門直腸周囲膿瘍
(6)内外痔ろう
(7)肛門ソヨウ症
(8)肛門直腸のポリープ
(9)大腸過敏症候群
(10)潰瘍性大腸炎
(11)肛門直腸の癌

従来、肛門の病気は医師を含めて一般的に軽視する傾向がありそれが間違いのもとになつているようです

正しい治療はこのような伏在している多くの疾患が正しく鑑別され、それぞれに適切な治療が受けられることが大切です。

限られた紙面では詳細に述べることは不可能ですが「いぼ痔」一つをとつても患者の無知につけこんで、社会保険では取扱えない療法だといつて疾病の鑑別もろくに行なわないで、「クサラセル」注射を行つて多額な現金をとつたり、致死的な大出血を注射をうけた後に起したり肛門の狭さくやあるいはその反対に「しまり」がきかなくなつて下着を汚すような方々が少くないのを見るにつけても義憤を感じています。

要するに、肛門、直腸の病気には、切れ痔、いぼ痔からはじまつて国の難病指定にされている、「潰瘍性大腸炎」や恐しい「肛門直腸癌」も含まれているので最初に述べたような症状のある方はちゅうちょすることなく、早く、しつかりした医師の診断をうけ、正しい治療を受けられるようお勧めしたいと思います。

# 戸籍の窓

**出生おめでとう**

子の氏名　父母の名　住所

伊藤　美和　宗正　平城西
浜田　誠　康昭　加草五
弓削賢一郎　正寛　平城西
長友　麻紀　栄一　中尾
金丸　雅美　昭三　中山
高月　淳子　東市　庵川東
小野美津子　薫　西栄町
川崎　美香　広年　中村
小野　和彦　幹男　上井野
片山　潤哉　四男臣　西栄町
奈須　謙一　覚　平城東
岩田　芳香　満好　庵川西
山下まどか　伸一郎　東栄町
佐藤　竜一　建一　城屋敷
浜本　真樹　昭　下納屋
佐藤　竜平　義夫　本町
小野さくら　宏　平城西
黒木　貴之　健　中尾
原田　仁美　敬蔵　加草二
姫野　建志　勝彦　南町
峰　慎司　学夫　小松
安田　幸恵　正幸　庵川西
山口　佳子　義一　本町
岩田　将志　広俊　平城西
井田　蘭　勝吉　庵川東
池田　聡子　正　南町
奈須　友美　繁春　中尾
志田　精一　寿　東栄町
左高　茂　勲　本町

**ご結婚おめでとう**

松本憲一郎〕
金丸　愛子〕　三ケ瀬　栄ケ丘
岩井敬二郎〕　東栄町
甲斐真志子〕　日向市
中村　勇〕　中尾
黒木　愛子〕
夏田　崇光〕　延岡市
小山　恭子〕　小園
宮田　島雄〕　上井野
後藤　恵子〕　延岡市
山田　康夫〕　延岡市
原田百合子〕　加草二

**ごめい福を祈る**

| 死亡者氏名 | 年令 | 住所 |
|---|---|---|
| 小池　幸一 | 21 | 小松 |
| 金丸　筆吉 | 73 | 本町 |
| 早川　徳松 | 72 | 松寿園 |
| 長友ユキエ | 73 | 本町 |
| 松井　トメ | 76 | 小園 |
| 安田和三郎 | 71 | 牧山 |
| 黒木純太郎 | 70 | 後向 |
| 大森　宝 | 67 | 加草三 |
| 黒木小ツネ | 82 | 松瀬 |
| 桂木　幹夫 | 77 | 庵川東 |
| 桜井　ミヨ | 82 | 〃 |
| 姫野　伊吉 | 94 | 旭町 |
| あざみキノ | 73 | 東栄町 |
| 黒木　ミツ | 92 | 松瀬 |
| 黒木　モク | 83 | 庵川東 |
| 赤沢　ヨネ | 76 | 東栄町 |
| 牧野　逸夫 | 22 | 牧山 |
| 永田　又治 | 17 | 庵川西 |
| 辻　兼義 | 44 | 上納屋 |

**香典返しお礼**

大池　故　小池　幸一殿
松瀬　故　黒木　ミツ殿
〃　故　黒木小ツネ殿
庵川西　故　永田　又治殿
上の町　故　児玉福四郎殿
大内原　故　深田実千雄殿
下納屋　故　山野　チカ殿
小園　故　安田　鶴松殿
東栄町　故　西田アサノ殿

右の方々には、不幸にして、ご逝去なされ、喪主の方より香典返しとして、金一封を社会福祉事業にと、ご寄贈いただきました。

ここに厚くお礼申し上げますと共に、故人のご冥福を心からお祈り申し上げます

尚使途につきましては、その主旨にそいまして、社会福祉事業に活用させて、頂きたいと存じます。

一金弐万円　小池　進殿
一金壱万円　黒木　久夫殿
一金壱万円　黒木　島治殿
一金壱万円　永田千枝子殿
一金弐万円　児玉今朝幸殿
一金壱万円　深田　博司殿
一金弐万円　山野　追蔵殿
一金弐万円　安田　年美殿
一金弐万円　西田順三郎殿

社会福祉法人
門川町社会福祉協議会

**3月1日現在**

| 世帯数 | 人口 男 | 人口 女 | 計 |
|---|---|---|---|
| 4.510 | 8.036 | 8.803 | 16.839 |
| (4.516) | (8.048) | (8.785) | (16.833) |

良く聞き　良く見て　良く選べ