

春の全国交通安全運動始まる

★.....4月6日から4月15日までの10日間.....★



町報 第190号

発行所 宮崎県門川町 門川町役場 電話③1140番
印刷所 宮崎県門川町 藤印刷 電話③1143番 ③2276番

門川地区における昭和51年中の交通事故

区分	発生件数		死者		負傷者	
	昭和51年	前年比	昭和51年	前年比	昭和51年	前年比
門川町	49件	2件	7人	5人	56人	△1人

日向・門川地区における原因別交通事故発生状況

原因別	門川町			日向市		
	発生	死者	負傷者	発生	死者	負傷者
脇見運転	19		21	64	1	98
安全速度違反	8	2	8	22		24
最高速度違反	6	2	6	13	4	17
酒よみ運転	1		6	10	1	17
右折、左折	3	1	3	13		20
優先通行	2		3	9		15
除行通行	2		2	11		11
その他	7	1	7	52	6	66
計	48	6	56	194	6	268
飛び出し					1	1
駐車前後横断	1		1			
計	1		1		1	1
合計	49	7	56	195	6	269

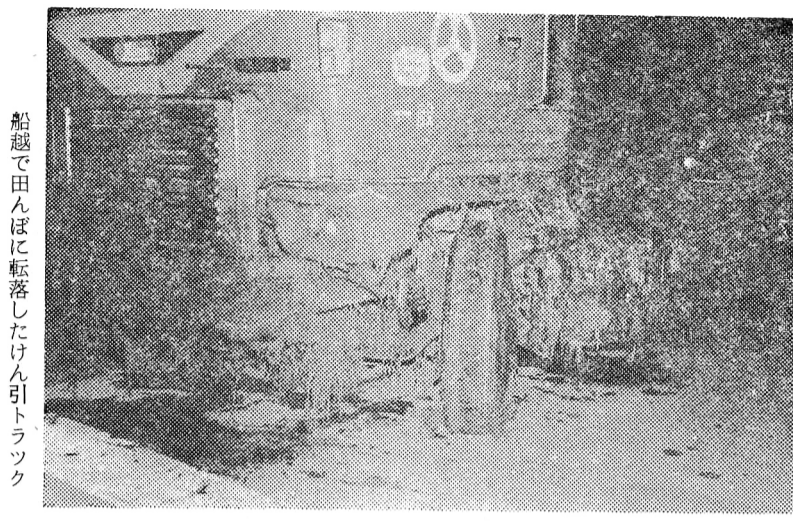

船越で田んぼに転落したけん引トラック

春の全国交通安全運動は歩行者、運転者、運転者の雇主その他陸上交通に関係するすべての者に、交通安全思想の普及徹底を図り、正しい交通ルールの実践を習慣づけることにより、交通事故防止の徹底を図ることを目的とし強力に展開することとなっております。本町においても、この主旨に基づき、次のスローガン

○新入学(園)児が、希望に胸をふくらませて学校に幼稚園に、保育所に毎日元氣よく通学、通園して

○子ども(幼児、小学校児童をいう。)の事故防止

○青少年(高校生を含む)に対する交通安全対策の推進

○青少年の交通事故が多発しております。家庭と、学校や職場との連携を密にして、飲酒運転、無謀運転等を追放し、交通安全の向上と、交通安全意識の高揚を図りましょう。

○交通安全会の活動強化

○各地区ごとに交通安全会が結成されております。「わが家から、地区から交通事故をださない」ための話し合いをし、交通安全の意識を高めます。

○子ども、老人、身体障害者等をいたわること。

○道路を横断するときは、車が止まるまで待つこと

おられます。しかし、このことも達し、これまでの生活環境が変り、毎日緊張の連続した生活をして疲れております。このことも達を皆んなで交通事故から守りましょう。

○新入学(園)児が、希望に胸をふくらませて学校に幼稚園に、保育所に毎日元氣よく通学、通園して

○子ども(幼児、小学校児童をいう。)の事故防止

○青少年(高校生を含む)に対する交通安全対策の推進

○青少年の交通事故が多発しております。家庭と、学校や職場との連携を密にして、飲酒運転、無謀運転等を追放し、交通安全の向上と、交通安全意識の高揚を図りましょう。

○交通安全会の活動強化

○各地区ごとに交通安全会が結成されております。「わが家から、地区から交通事故をださない」ための話し合いをし、交通安全の意識を高めます。

○子ども、老人、身体障害者等をいたわること。

○道路を横断するときは、車が止まるまで待つこと

日常生活上色々な面において印鑑を使用する機会があります。特に「実印」についてはその意義も異なるのであります。「実印」を押すという事(「実印」を印鑑登録証明書)を添付する(目的)

○登録印(実印)の意義

○印鑑登録証明書は交付できないことを念頭においてください。この「印鑑登録証」は本人である事とする制度からです。又代理人が「実印」と「印鑑登録証明書」を同時に手にすることから起る不正を防止する目的にもあります。

○登録印(実印)の意義

日常生活上色々な面において印鑑を使用する機会があります。特に「実印」についてはその意義も異なるのであります。「実印」を押すという事(「実印」を印鑑登録証明書)を添付する(目的)

○登録印(実印)の意義

日常生活上色々な面において印鑑を使用する機会があります。特に「実印」についてはその意義も異なるのであります。「実印」を押すという事(「実印」を印鑑登録証明書)を添付する(目的)

現在登録してあります「印鑑登録証」をうけておられない人で引続き印鑑の登録を希望される方は、昭和五十二年八月三十一日までに切替をすませてください。

八月三十一日を過ぎますと今までの登録印は抹消され、印鑑登録証明書はとれなくなります。改めて登録が必要になり、手続きが面倒になります。

○印鑑登録証を受ける意義

○登録申請をおこなう(目的)

従来印鑑登録を必要とする場合は、登録印(実印)を持って来なくてはならなかったが、今後はこの「印鑑登録証」さえあれば、実印も委任状等も不要となり十五才以上の者であれば誰でもかたんにすぐ登録できます。但し反面この「印鑑登録証」がなければいけません。本人であり実印があつても印鑑登録証明書は交付できないことを念頭においてください。この「印鑑登録証」は本人である事とする制度からです。又代理人が「実印」と「印鑑登録証明書」を同時に手にすることから起る不正を防止する目的にもあります。

○登録印(実印)の意義

日常生活上色々な面において印鑑を使用する機会があります。特に「実印」についてはその意義も異なるのであります。「実印」を押すという事(「実印」を印鑑登録証明書)を添付する(目的)

車や物かけから急に道路にとびださないこと。○車を運転する者には、絶対酒をださないこと。○シートベルト、ヘルメット着用を習慣づけること

交通安全は 家庭、地域 職場から

期限がせまりました 昭和五十二年八月三十一日まで

現在登録してあります「印鑑登録証」をうけておられない人で引続き印鑑の登録を希望される方は、昭和五十二年八月三十一日までに切替をすませてください。

八月三十一日を過ぎますと今までの登録印は抹消され、印鑑登録証明書はとれなくなります。改めて登録が必要になり、手続きが面倒になります。

○印鑑登録証を受ける意義

○登録申請をおこなう(目的)

従来印鑑登録を必要とする場合は、登録印(実印)を持って来なくてはならなかったが、今後はこの「印鑑登録証」さえあれば、実印も委任状等も不要となり十五才以上の者であれば誰でもかたんにすぐ登録できます。但し反面この「印鑑登録証」がなければいけません。本人であり実印があつても印鑑登録証明書は交付できないことを念頭においてください。この「印鑑登録証」は本人である事とする制度からです。又代理人が「実印」と「印鑑登録証明書」を同時に手にすることから起る不正を防止する目的にもあります。

○登録印(実印)の意義

日常生活上色々な面において印鑑を使用する機会があります。特に「実印」についてはその意義も異なるのであります。「実印」を押すという事(「実印」を印鑑登録証明書)を添付する(目的)

四月から二、二〇〇〇円に国民年金の保険料が、今年四月から、一カ月二、二〇〇〇円にあげられ、今後段階的に引き上げられます。

国民年金制度が充実した当時は低い保険料で出資し、だんだんと保険料が引き上げられてきたところであり、昭和四十八年度のように、昭和四十九年度の国民年金法の改正では、老後の生活に合う年金制度の実現という観点から、年金額が大幅に引き上げられました。さらに最近の物価上昇に際しては、昭和四十九年と昭和五十年の二回にわたって年金の引き上げが行なわれました。また、十年年金や五年年金の受給者も急激に増加していることなどから国民年金の財政はすでに樂觀できない状態になってい

国民年金の保険料が、今年四月から、一カ月二、二〇〇〇円にあげられ、今後段階的に引き上げられます。

国民年金制度が充実した当時は低い保険料で出資し、だんだんと保険料が引き上げられてきたところであり、昭和四十八年度のように、昭和四十九年度の国民年金法の改正では、老後の生活に合う年金制度の実現という観点から、年金額が大幅に引き上げられました。さらに最近の物価上昇に際しては、昭和四十九年と昭和五十年の二回にわたって年金の引き上げが行なわれました。また、十年年金や五年年金の受給者も急激に増加していることなどから国民年金の財政はすでに樂觀できない状態になってい

意図に相違ありませんと言ふ事を「実印」又は「印鑑登録証明書」を通じて相手方に対して表明するものであります。又不正な方法により自分の意思に反して押された場合は大変めんどろな問題を発生することになりかねません。従って印鑑は安易に他人に預けたりせず慎重に保管することが大切です。

○登録申請をおこなう(目的)

従来印鑑登録を必要とする場合は、登録印(実印)を持って来なくてはならなかったが、今後はこの「印鑑登録証」さえあれば、実印も委任状等も不要となり十五才以上の者であれば誰でもかたんにすぐ登録できます。但し反面この「印鑑登録証」がなければいけません。本人であり実印があつても印鑑登録証明書は交付できないことを念頭においてください。この「印鑑登録証」は本人である事とする制度からです。又代理人が「実印」と「印鑑登録証明書」を同時に手にすることから起る不正を防止する目的にもあります。

○登録印(実印)の意義

日常生活上色々な面において印鑑を使用する機会があります。特に「実印」についてはその意義も異なるのであります。「実印」を押すという事(「実印」を印鑑登録証明書)を添付する(目的)

ついで、世界でも数人しかいないという珍しい血液型をもつたニエトジランドの患者の手術のために日本から二人の方が献血し手術に成功しました。

それなるとして決して生命を維持することのできないままに決して人工的に造ることのできない血液。この血液は、日本人はもろん世界の人類を結んでいる心と絆です。これが献血制度です。

さまざまな形でさまざまな社会変革が起り、進んでいます。が、人類の活動が活動の必要性が止むことはいまありません。献血を通じての絆をいっそう太く、強くしていかねばならないのです。

このような趣旨の下に、毎回献血には御協力を頂いておりますが、去る三月十日

必要なのでしょいか

日門川漁協、加草公民館に於いて実施した献血に次の多数の方々から献血していただきました。厚くお礼申し上げますと共に、今後共御協力をお願い申し上げます。

尚、次の献血日は五月中旬の予定です。

献血者氏名

後向

黒木義光 道前正人
黒木和夫 鳥城幸三郎
後藤学 北田隆晴
下納屋

佐野田明治 日高シゲエ
立花康三郎 河野弘美
上納屋一区
山田今朝春 岩田英男
上納屋二区 藤島 弘
上納屋三区 金丸房行
柳田ツル子 黒木幸子
尾末東 黒木幸子
姫野 清 松井憲郎
姫野義弘 松井憲郎
東栗町

国民年金の保険料が、今年四月から、一カ月二、二〇〇〇円にあげられ、今後段階的に引き上げられます。

国民年金制度が充実した当時は低い保険料で出資し、だんだんと保険料が引き上げられてきたところであり、昭和四十八年度のように、昭和四十九年度の国民年金法の改正では、老後の生活に合う年金制度の実現という観点から、年金額が大幅に引き上げられました。さらに最近の物価上昇に際しては、昭和四十九年と昭和五十年の二回にわたって年金の引き上げが行なわれました。また、十年年金や五年年金の受給者も急激に増加していることなどから国民年金の財政はすでに樂觀できない状態になってい

国民年金の保険料が、今年四月から、一カ月二、二〇〇〇円にあげられ、今後段階的に引き上げられます。

国民年金制度が充実した当時は低い保険料で出資し、だんだんと保険料が引き上げられてきたところであり、昭和四十八年度のように、昭和四十九年度の国民年金法の改正では、老後の生活に合う年金制度の実現という観点から、年金額が大幅に引き上げられました。さらに最近の物価上昇に際しては、昭和四十九年と昭和五十年の二回にわたって年金の引き上げが行なわれました。また、十年年金や五年年金の受給者も急激に増加していることなどから国民年金の財政はすでに樂觀できない状態になってい

国民年金の保険料が、今年四月から、一カ月二、二〇〇〇円にあげられ、今後段階的に引き上げられます。

国民年金制度が充実した当時は低い保険料で出資し、だんだんと保険料が引き上げられてきたところであり、昭和四十八年度のように、昭和四十九年度の国民年金法の改正では、老後の生活に合う年金制度の実現という観点から、年金額が大幅に引き上げられました。さらに最近の物価上昇に際しては、昭和四十九年と昭和五十年の二回にわたって年金の引き上げが行なわれました。また、十年年金や五年年金の受給者も急激に増加していることなどから国民年金の財政はすでに樂觀できない状態になってい

国民年金の保険料が、今年四月から、一カ月二、二〇〇〇円にあげられ、今後段階的に引き上げられます。

国民年金制度が充実した当時は低い保険料で出資し、だんだんと保険料が引き上げられてきたところであり、昭和四十八年度のように、昭和四十九年度の国民年金法の改正では、老後の生活に合う年金制度の実現という観点から、年金額が大幅に引き上げられました。さらに最近の物価上昇に際しては、昭和四十九年と昭和五十年の二回にわたって年金の引き上げが行なわれました。また、十年年金や五年年金の受給者も急激に増加していることなどから国民年金の財政はすでに樂觀できない状態になってい

国民年金の保険料が、今年四月から、一カ月二、二〇〇〇円にあげられ、今後段階的に引き上げられます。

国民年金制度が充実した当時は低い保険料で出資し、だんだんと保険料が引き上げられてきたところであり、昭和四十八年度のように、昭和四十九年度の国民年金法の改正では、老後の生活に合う年金制度の実現という観点から、年金額が大幅に引き上げられました。さらに最近の物価上昇に際しては、昭和四十九年と昭和五十年の二回にわたって年金の引き上げが行なわれました。また、十年年金や五年年金の受給者も急激に増加していることなどから国民年金の財政はすでに樂觀できない状態になってい

国民年金の保険料が、今年四月から、一カ月二、二〇〇〇円にあげられ、今後段階的に引き上げられます。

国民年金制度が充実した当時は低い保険料で出資し、だんだんと保険料が引き上げられてきたところであり、昭和四十八年度のように、昭和四十九年度の国民年金法の改正では、老後の生活に合う年金制度の実現という観点から、年金額が大幅に引き上げられました。さらに最近の物価上昇に際しては、昭和四十九年と昭和五十年の二回にわたって年金の引き上げが行なわれました。また、十年年金や五年年金の受給者も急激に増加していることなどから国民年金の財政はすでに樂觀できない状態になってい

国民年金の保険料が、今年四月から、一カ月二、二〇〇〇円にあげられ、今後段階的に引き上げられます。

国民年金制度が充実した当時は低い保険料で出資し、だんだんと保険料が引き上げられてきたところであり、昭和四十八年度のように、昭和四十九年度の国民年金法の改正では、老後の生活に合う年金制度の実現という観点から、年金額が大幅に引き上げられました。さらに最近の物価上昇に際しては、昭和四十九年と昭和五十年の二回にわたって年金の引き上げが行なわれました。また、十年年金や五年年金の受給者も急激に増加していることなどから国民年金の財政はすでに樂觀できない状態になってい

国民年金の保険料が、今年四月から、一カ月二、二〇〇〇円にあげられ、今後段階的に引き上げられます。

国民年金制度が充実した当時は低い保険料で出資し、だんだんと保険料が引き上げられてきたところであり、昭和四十八年度のように、昭和四十九年度の国民年金法の改正では、老後の生活に合う年金制度の実現という観点から、年金額が大幅に引き上げられました。さらに最近の物価上昇に際しては、昭和四十九年と昭和五十年の二回にわたって年金の引き上げが行なわれました。また、十年年金や五年年金の受給者も急激に増加していることなどから国民年金の財政はすでに樂觀できない状態になってい

国民年金の保険料が、今年四月から、一カ月二、二〇〇〇円にあげられ、今後段階的に引き上げられます。

一般会計は258億円 52年度 当初予算

公共事業を積極的に推進

一般計と特別会計を合算すると二十七億七千四百五十二万となり、これまでの最高で昨年度に比べ、十二、六割の増加、うち一般会計は二十一億五千八百八十八万の規模となりました。

昭和五十三年度の本市の予算は、市民の生活安定と福祉の充実向上に意を用いつつ、年々増大してきていたが、引続き、きつぱな財政事情に処するたため、町の増大、使用料の適正化により、財源確保を、財源の重点的かつ効率的な分配を行うこととした。

Table showing budget details for '一般会計' (General Account) with columns for '昭和52年度', '昭和51年度', and '比較'.

土木建設関係
道路は、谷ノ山線外三線の改良費(二、一、七〇〇)...



西の山公営住宅(総事業費138,122千円のうち52,800千円の融資)

農山漁村振興
引続き農業近代化資金補助(一、四一九)...

Table for '昭和52年度一般会計予算' (昭和52年度一般会計予算) with columns for '昭52年度', '昭51年度', and '増減率'.

重点事業の内容
社会福祉協議会(三五〇)...

Table for '昭52年度一般会計予算' (昭52年度一般会計予算) with columns for '昭52年度', '昭51年度', and '増減率'.

Table showing budget details for '一般会計' (General Account) with columns for '昭和52年度', '昭和51年度', and '増減率'.

中小企業の振興と観光
中小企業に対する大口融資貸付金は五十二年度に...

特別会計
国民健康保険会計
国民健康保険が病院へ支払う保険給付金は、これまで...

Table showing '収入の増減' (増減の収入) with columns for '昭52年度', '昭51年度', and '増減率'.

スポーツ傷害保険の継続加入
スポーツ傷害保険は、スポーツ活動に伴う怪我等の補償を行い、...

教育関係
全児童生徒を対象に眼の検査を実施する。新入小学児に交換全子交付、就学前児童の健康診断...

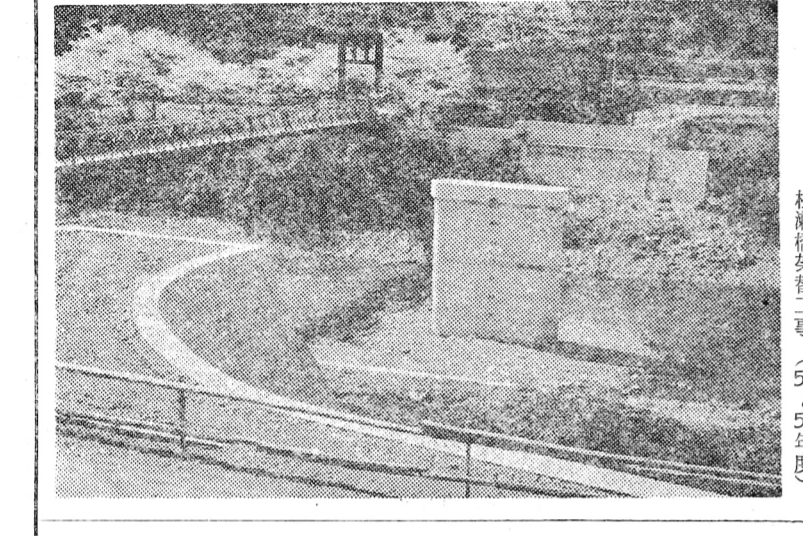

防火関係その他
消防団員教育費(四〇〇) 移動消防学校教育費(一〇〇)...

土地取得
用地先行取得事業を行う場合に制度資金の活用を図り、併せて開発事業を促進するためには、本会計を運用する...

春の防犯運動について
春は花見等の行事や学校の春休み、または進学就職等の諸環境の変化により、空気がゆるみ、盗難事件等は増加する傾向を認め、...

只今募集中!!

社会教育学級生

町教育委員会では新年度も次のような学級を開設し皆さんの参加を待ちたいとありますので、ふるつてご参加下さい。



スポーツ教室風景

昭和52年度社会教育学級募集要項

Table with 5 columns: 学級名, 開設目的, 開設場所, 開設期間, 募集人員. Lists various social education classes like '家庭教育学級', '草川小学校', etc.

※ 家庭教育学級は各学校で後日募集します (昼は昼間開設、夜は夜間開設)

公衆衛生事業功労者として

後藤ヒデノ氏、献血運動推進協力団体として門川町献血推進協議会個人十九名表彰さる!!

県民の公衆衛生に対する認識を喚起し、「生涯健康の確保と豊かな環境の創出」のため更に県民と関係機関、団体が一体となって実践活動の推進を図ることを目的として、知事出席のもとに第十八回宮崎県公衆衛生大会が去る二月二十五日県医師会館ホールで盛大に開催され、その席上において、次の方々及び団体がそれぞれ表彰されました。

- List of names and organizations: 公衆衛生事業功労者 門川漁協婦人部長 後藤 ヒデノ, 献血推進協議会長感謝状 献血運動推進協力団体 門川町献血推進協議会 (会長 高橋勝義)...

日向地区保健推進大会にて

表彰される

去る三月四日、よい環境の中で、健康な生活づくりを強力に推進発展させることを目的に、第九回保健推進大会が、諸塚村公民館にて盛大に開催され、その功績が特に顕著で他の模範となるものとして、次の方々がそれぞれ表彰されました。

日向地区保健推進協議会 長日向保健所長連名表彰 公衆衛生事業優良団体 加草農協婦人部 部長 山田訓子

交通安全功労者として 志田 林氏 表彰さる

寄附お礼 門川町南町 日向木協五十鈴給油所 右の方から金巻万寿千八百九拾五円を交通安全対策事業に寄附いただきました。

戸籍の窓

出生おめでとう

Table listing birth records with columns for child's name, parents' names, and residence.

ごめい福を祈る

Table listing names of deceased individuals and their families, with a column for their residence.

香典返しお礼

Table listing names of individuals who received condolence money and their responses.

3月1日現在

Table showing population statistics for March 1st, including total population, males, and females.

()内は2月1日現在