



1本1本、大事に植えられて 秋には実る

今月の主な行事

- 1日 ・日曜朝市（7時～9時 役場駐車場）
・新入消防団員研修（8：30～12：00 役場3階会議室）
・赤十字社員増強運動月間（31日まで）
- 2日 ・血圧測定日（9：00～11：00 役場宿直室）
- 3日 ・憲法記念日

- 4日 ・国民の休日
- 5日 ・子どもの日
- 9日 ・畜犬登録及び狂犬病予防注射（～13日）
- 10日 ・母子寡婦相談（10：00～15：00 役場町民室）
- 11日 ・地婦協定例会（19：30～役場）
- 15日 ・日曜朝市（7時～9時 役場駐車場）
- 20日 ・妊婦教室（13：30～15：30 役場宿直室）
- 24日 ・乳児健診（受付時間13：30～14：30 中央公民館）
- 25日 ・生ワク投与（13：30～14：00 中央公民館 生後3ヶ月～48ヶ月児）
- 26日 ・生ワク投与（25日に同じ）
- 27日 ・麻疹（14：00～14：30 田中病院 生後12ヶ月～72ヶ月児）
- 28日 ・県民体育大会（～29日）
- 31日 ・乳児健診（13：30～14：30受付 中央公民館）



五月晴れの空

ゆうゆう泳ぐこいのぼり

4月1日現在人口

男	女	計	世帯数
8,864	9,945	18,809	5,586
(8,894)	(9,976)	(18,870)	(5,599)

()内は前月

第3回

親子でグループで



ふるさとファミリーウォーク

ウォークラリーを楽しみませんか

今年は、全国一斉ウォークラリー大会と同じ日に実施します。

「ウォークラリー」とはウォークラリー地図をたよりに3〜5名のグループで指定されたコースを廻りながら、課題や質問、クイズに答え、また周囲の景色をながめたりグループの協力で創意工夫しながら行うもので、健康づくりや仲間づくり、に最適の野外ゲームです。

期日/5月15日(日曜日)

午前9時30分

主催 門川町レクリエーション同好会
後援 門川町教育委員会、門川町子ども会育成連絡協議会

集合 門川中央公民館前 午後9時受付
9時30分開会式及びルール説明
参加資格 1チーム3〜6名としてチーム単位で申込みこと。
参加費 1チーム200円(傷害保険付)
申込方法 下記用紙に記入後200円をそえて、町教育委員会に申し込んで下さい。

申込様式

第3回ふるさとファミリーウォーク申込書

チーム名()

Table with 4 columns: No., Name, Address, Phone

※ 締切日 5月10日(火) チームの代表者は番号に○印をつけること。



家族で、ドライブ等を、楽しめるのも素晴らしいことと思いますが、町内を家族、またはグループでゲームやなぞなぞ等を楽しみながら自然環境の変化とふれあいながら健康づくりのために、ウォークラリーに参加してみませんか。

ルール

- ①あらかじめ主催者が決めたコースを、渡されたコース図のとおり正しくたどってゴールまで歩くゲームです。
②コースの途中に設けられたいくつかのポイントには、クイズや課題が用意されていて、それに答えてから先に進みます。



門川町名誉町民 金丸次蔵氏 逝去される



年から昭和五十七年までの三十六年間の長きに亘り町議会議員及び、町長として門川町勢発展、住民福祉の向上に多大のご功績を残されました。
功績とご遺徳をしのび左記のとおり、町葬を執り行いますので謹んでお知らせ申し上げます。

町葬

一、日時 昭和六十三年五月十二日(木曜)

午後十二時三十分受付

一、場所 門川勤労者体育センター

葬儀委員長 金丸親治
門川町長

○なお勝手ながらご供花、ご供物の儀は固くご辞退申し上げます。

中国残留孤児に

援護の手を

厚生省及び県では、身元未判明孤児世帯を引き受ける「身元引受人」や生活指導等のために帰国孤児世帯に派遣する「自立指導員」を次の要領で募集しています。
身元引受人や自立指導員は、日本語や日本の生活習慣を十分に知らない帰国孤児の方に対して、日本社会に円滑にとけ込ませようとするよう助言・指導を行うものです。
今後さらに多数の孤児の方が帰国されることから、大勢の方が応募してくださいませようお願いします。

一、身元引受人(個人又は法人)

(1)資格

身元が判明しない孤児世帯の置かれている立場を理解し、熱意をもって孤児の早期定着、自立の指導に当れる方。

(2)役割

孤児世帯の身近にあつて、日常生活上の諸問題の相談と、自立・更生のための助言、指導を行います。

(3)身元引受期間

身元引受けを始めた時から三年以内の期間

(4)手当

月額一五、〇〇〇円

二、自立指導員

(1)資格

帰国孤児等に深い関心と理解を持ち、積極的に業務に協力できる方で、中国語が理解できる方。

(2)業務

援護担当課の指示を受けて帰国孤児世帯の日常生活等の諸問題に関する相談、指導や公的機関等へ同行して手続き

等の介助、日本語指導等を行います。
(3)派遣機関 同一の孤児等世帯に対して三ヶ年間派遣されます。
(4)手当 指導業務が概ね半日以上の場合一回について五、九〇〇円。

※身元引受人、自立指導員になることを希望される場合や、御不明の点については、県障害援護課(0985124111)又は厚生省援護局庶務課中国孤児等対策室(035031711)あてお尋ねください。





国民年金の保険料は 便利な口座振替で

国民年金の保険料も、一ヶ月が七、七〇〇円になりましたので、二、三ヶ月遅れると相当な金額になって、追いつくのに苦労します。銀行・農協・信用金庫に預金口座をもっている方は、国民年金保険料の納付書と印かんをもって、金融機関の窓口か役場の年金係で、「口座振替」の手続きをされると、毎月末に預金から引きおろして納めてくれますので大変便利です。是非ご利用ください。おすすめいたします。

ある日の 年金相談 コーナー

夫婦とも『国民年金』に 加入しましょう

『主人が会社を辞めたので、国民年金に切替えておこなうにはどう思っていますか？』

と聞いて、四〇歳くらいの奥さんが見られました。御主人が辞められたときに、会社の方から説明があつて、健康保険は町の国民健康保険に加入し、厚生年金は国民年金に切替えるようにといわれたそうです。会社の担当者の方も、お忙しい中を大変だと思いますが、辞めていかれる方に、これだけの説明をしていただくと大変助か

ります。御主人の方は、早速国民年金に切替える手続きを済ませ、さて、奥さんの方も3号被保険者から1号被保険者に変更しなければなりませんので、3号被保険の名簿を調べたが、お名前ができません。『奥さんは、国民年金はどうしておられましたか？』と尋ねますと、

『うちは、主人だけでよいので私は入っていません。私も入るとよいとは思っているけど、二人分も保険料を納める余裕がないので……』とのことです。

婦人の年金権が 確立されました



我が国における婦人に対する年金保障は、サラリーマン等の妻に対しては、夫への給付の中でカバーする方式(世帯単位)をとり、自営業者の妻等に対しては、自己の年金を保障する方式(個人単位)を基礎としながら、サラリーマン等の無業の妻に對しては、国民年金の任意加入の形で、妻独自の年金権を確保する途も開くという、諸外国にあまり例をみない仕組みをとつてきました。この結果、サラリーマン等の無業の妻で国民年金に任意加入しなかった者については、離婚した場合など年金保障に欠けるケースがあり、婦人の年金権を確立する方向での見直しが求められてきました。六十二年四月の年金法改正では、国民年金の適用をサラリーマンやその奥さんにも拡大し、これによりサラリーマンの奥さんを含め、加入者一人一人に自分の名義の基礎年金が支給されることになりました。この結果、サラリーマンの奥さんたちも障害となったときには、自分の障害基礎年金が支給

されますし、また、万が一離婚ということになっても、老後には、自分の老齢基礎年金が支給されることになりました。

絵に画いた餅では 困ります

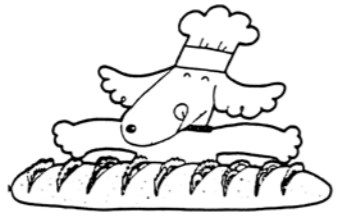

いくら法律が改正されて、『婦人の年金権確立』と、声を大にして叫んでみても、肝心の奥様方一人一人が、将来の生活設計について真剣に考え、その気になってもらわなくては絵に画いた餅と一緒に、老後に受けられる筈の老齢年金も、万一のときの短期年金(障害年金や遺族年金のことです)も受けられないこととなります。殆どの方は国民年金に加入し

ておられますが、まだ未加入者の方に出会うこともあります。国民年金に加入することは、我が国の法律によって決められていることです。『法律だ、規則だと喧しく言うな、せちがらい世の中がまだむつかしくなる……』といわれる方があられるかも知れませんが、我が国は法治国家であり、優れた民族が法律を守つて、真剣に働いているからこそ国の発展もあり、平和な生活も約束されているのだと思います。『法律は、道徳の最低基準を定めたものである。』という意見もあります。まだ国民年金に加入されていない方がありましたら、役場の年金係においてになって、気軽に相談ください。お願いします。

いっしょでも若々しく元気で 60歳以上の方へ

さわやか 健康スポーツ教室 開設のご案内

今、人生八十年時代を迎えて高齢化する社会へのとりくみが大きな課題となっています。教育委員会では、日ごろスポーツやレクリエーションに親しむ機会の少ない高齢者を対象としてスポーツ教室を開設します。

この教室は、かたよりのないさまざまな身体活動を経験することによって、心身の健康を維持増進し、生きがいを見いだし、よりよい人間関係をつくりだし、健康で明るい豊かな人生を送っていただくために開くものです。お友達さそいあつてご参加ください。特に男性の方、大歓迎です。

- 一、主催 門川町教育委員会 宮崎県教育委員会

- 二、対象者 六十歳以上の健康な男女
- 三、募集人数 約五十人
- 四、会場 中央公民館(体育室)
- 五、期日 6月22日(水)~7月20日(水) 毎週水曜日 計5回
- 六、時間 午前九時三十分~ 午前十一時三十分
- 七、主な内容 ゲーム、レクリエーション、ダンス、歌、体操、軽スポーツ、血圧測定など
- 八、申込み スポーツ傷害保険料六〇〇円を添えて左記に申し込んで下さい。
- 九、その他 運動できる服装、体育館シューズをご用意下さい。ジャージかスラックス、綿のシャツ、上履きなど

- 申込先 門川町教育委員会 社会教育課
- 申込 昭和六十三年 五月三十日(月) 締切り

昭和63年6月1日は 商業統計調査の日です

宮崎県

●6月1日現在で、商業統計調査を実施します。この調査は全国のおろしうりぎょう 卸売業・小売業を対象に、商店の販売活動や商品の流通状況などを明らかにすることを目的としたものです。調査の結果は、行政施策の基礎資料や商店の経営指針などに活用されています。●調査員がお伺いして調査票の記入をお願いします。調査の秘密は厳守しますので、ご協力をお願いいたします。

運動・栄養・休養は健康を支える大きな柱

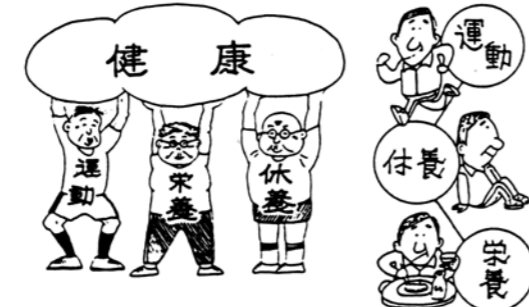

鉛筆などの筆記用具、タオルをご持参ください。



日向バスセンターから門川を経由して北郷間を運行中のバス路線は、地域沿線利用人口の過疎化現象や、さらには自動車、バイク等の普及に伴いバス利用者の減少傾向が依然として続いており、極めて厳しい状況であります。

このような状況において平均乗車人員が五人未満になり、第三種路線に落ち込み、これまで国や県が補助してきた運行維持補助金は三年間でうち切られることになり、バス運行の存続にも大きな問題を投げかけることとなります。

宇納間線バス利用について — お願い —

このことについては、昭和62年5月1日発行の町報にも掲載しお願いいたしております。

乗車利用状況

系 線	1日平均乗車人員
日向～門川～小原(本線)	5.1人
日向～三ヶ瀬～小原(三ヶ瀬経由)	4.0人

ついでには、これまでどおり地域住民の足の確保を図るうえからは是非とも存続が必要でありますので特に、沿線の方々には乗車運動にご協力下さいますようお願いいたします。



保育所入園児

保育所は、地域の皆さんの強い要望によって児童福祉の理念のもとに設置されたその地域唯一の幼児のための保育施設です。両親が仕事・病気・出産・看護などのために、お子さんの保育ができない場合に家庭に代わって保育します。

乳幼児期は、人格形成の基礎ともいえる大切な時期です。園では、子供の発達に即した保

育計画のもとに、一人一人の成長発達を尊重しながら保育を進めています。

いろいろな年齢の子供達がかかりあいながら、共に遊び生活する中で多くのことを学び身につけていきます。

丈夫な体や自立心、思いやり、協調性など、保育所は子供さんの健やかな成長を願って、保育要領にもとづき保育に当たっています。

幼児期に必要な給食

各保育所では、幼児期に必要な栄養のバランスを考えて、毎日園児が何より楽しみの給食を実施しています。とくに一歳と二歳児は完全給食で、午前十時のオヤツから始まります。

追加募集を行う保育所

- 南町保育園 (乳児から預かります)
 - 平城保育所 (満一歳から)
 - 五十鈴保育所 ()
 - 門川保育所 ()
 - 中央保育所 ()
- (入所申込み・お問い合わせは住民課厚生係へ)

乳幼児医療費 助成制度を ご存じですか



乳幼児期における疾病の早期受療を促進するとともに入院治療を容易にし、乳幼児の保健福祉の増進と健全な発育の促進を図る目的で、乳幼児の医療費の一部を助成する制度です。

助成金額は、一歳から四歳未満の対象幼児の入院治療に係る保険給付につき一部負担金を支払った場合において、当該支払額から二、〇〇〇円を控除した額を助成します。又、乳児(満一歳未満)については、入院・通院の保険給付の一部負担金額を助成します。

尚、所得制限限度額を超える所得のある人(保護者)は助成されません。

詳しいことは住民課厚生係までお問い合わせください。

児童手当

受給者の皆さんへ

〇月は現況届を提出する月です

現在、児童手当(2人目二千五百円、三人目以降は一人につき五千円)を受給している人は、6月中に現況届を提出して下さい。

但し、昭和六十三年四月から制度改正が行われ、義務教育就

学前の児童を養育していることが、支給要件となりましたので、ご注意ください。

制度改正につきましては、町広報(昭和63年2月号)を参照して下さい。

現況届に必要な事項

- ①年金加入証明：事業所からの証明。但し、国民年金加入者は不要です。
- ②昭和六十三年一月二日以降転入の場合は、前住所地の62年分の児童手当所得等証明が必要で
- ③児童が町外に転出している場合は、その児童の属する世帯全員の住民票の写しが必要で

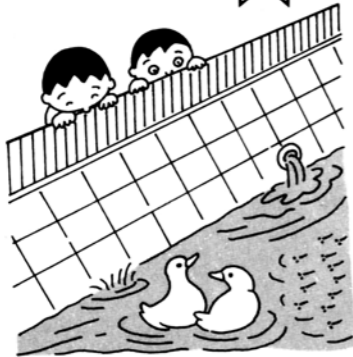

※その他、不明な点につきましては、住民課までお問い合わせ下さい。

TEL・63-1140

内線15

楽しい子どもの作品

宮崎第三団

ガールスカウトお花見行

- いつまでもさいいていようねさくらさん 小2 金丸ゆみ
- まるくなり桜の下でおべんとう 小4 甲斐たまみ
- 花の下元気いっぱい遊んだよ 小4 赤沢みき
- きれいだなさくらいっぱい目いっぱい 小4 日高しほ
- あたご山さくらちるちるきれいだな 小4 高橋みち
- おいしいね花を見ながらおべんとう 小4 佐藤由子
- どこへいくさくらちらちらまいおる 小4 高橋よう子
- 友と歌いさくら満開お花見だ 小4 金丸いくみ

有害鳥獣駆除 許可及び愛が ん用飼養許可 について

許可申請は

農林課まで

野生鳥獣による農林作物等への被害防止のために行う有害鳥獣駆除の実施については、今まで、県知事が許可していましたが、昭和63年4月1日からノウサギ・ノイヌ・ノネコ・ドバト・スズメ・ニューナイスズメ・ハシボソガラス・ハシブトガラス・ミヤマガラスの9種類の鳥獣に



ついては、市町村長が許可することとなりました。

また、野生の鳥獣を飼養する場合には、知事の許可を得て飼養するようになっていましたが、メジロ・ホオジロ・マヒワ・ウソの4種類の鳥獣については、

市町村長が許可することとなりました。

ついては、上記の許可申請の窓口は役場の農林課となっておりますのでお知らせいたします。

詳細につきましては、役場の農林課までお越し下さい。

電話 六三一―一四〇

(内線五三)

愛犬家の皆様へ

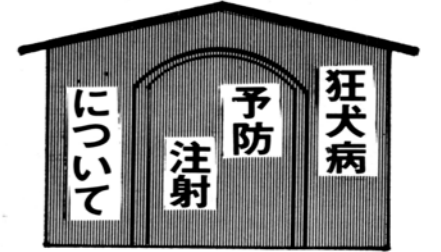

登録と狂犬病予防注射を受けましょう

狂犬病予防法の規定に基づき、生後三ヶ月以上の犬を飼育されている方は、毎年一回登録と狂犬病予防注射が義務づけられています。

つきましては、次の日程表のとおり実施いたしますので必ず登録と予防注射を受けて下さい。

正しい犬の飼い方

最近、犬の放し飼いによる農作物の被害等苦情が多く隣近所、地域のみならずは大変迷惑しています。愛犬家の皆さんは次の正しい犬の飼い方を守って他人に迷惑をかけるようにいた

- 一、年一回の登録と予防注射を受け、鑑札と注射済票は首輪につける。
二、犬の放し飼いは絶対しない。
三、捨て犬は禁止されています。
四、犬が人を咬んだ時は、すみやかに役場、保健所、警察に

昭和63年度畜犬登録及び狂犬病予防注射日程表

Table with columns: 月日曜 (Date/Day/Weekend), 場所 (Location), 時間 (Time), 対象地区 (Target Area). Rows include dates from 5月9日 to 5月13日 and various locations like 松瀬公民館, 西門川農協, etc.

※放し飼いはやめましょう!!

鯉のぼりは電線にふれないよう注意下さい

お子さまの健やかな成長を願う鯉のぼりは、大空に雄々と泳がせたいものです。
そのため次のようなことに注意ください。

- 鯉のぼりは、電線から十分に離れたところに立ててください。
鯉のぼりのポールを立てる時、倒す時は、電線にふれないよう注意してください。
万一、鯉のぼりが電線・電柱にかかった場合は、危険ですから自分で取らずに、最寄りの当社営業所へご連絡ください
九州電力株日向営業所

若さの秘密

わたしの場合

私が今まで頑健な体を保持してこれたのは、なんといっても母親のおかげだと感謝しております。

とにかく母は丈夫で、たいへんな働き者でした。熊本の上あいの村の貧乏な家で、父が体をこわしたため、母は女手ひとつで、私達兄弟八人を育てあげました。私は、朝から晩まで働きづめの母を見て大きくなりましたから、人間はちつとやそつとでへこたれちゃいかん」ということが、子供の時から体にしみついていたのであろうと思



五年に胃潰瘍で手術をし、胃を三分の二ほど切りました。二度目は四年半ほど前、川釣りをしているころ、体を打ちつけたのが原因で腰にバインが入ったときです。骨を

野球解説者 川上 哲治(北)

ますね。気がついたらいつの間にか、丈夫な母親の体をそっくり受け継いでおりました。体力が落ちたらとにかく食べる

意地っ張りの凝り性がチャレンジ精神を生む

そんな私ですが、監督を辞めてから、二度の大病を経験しました。一度目は昭和五十

削られるような痛みと高熱で夜も眠れず、二か月間も点滴を打つ状態が続いた時は、それまであんまり考えなかった健康のありがたさを感じました。こうして大病から脱却できたのは、ひとつには、やはり母親ゆずりのハングリー精神というか、こんなことで一巻の終わりになってたまるか」という気力でした。そして、だれもが「あんな

できましたからね。
「食べられなくなった時が一卷の終わりだ」
少々の病気でガツクリしている人には、私はこう言うことにしているんですよ。

釣りとゴルフでストレスを解消

健康法といえるかどうかかわかりませんが、すべてのわずらわしいことを忘れて、夢中になれるのが、釣りとゴルフですね。

釣りは海も川も両方ありますが、大自然の中で対峙している心身ともにゆったりとし、これほどのストレス解消法はありません。

私は意地っ張りでおまけに凝り性ですから、この釣りもゴルフも徹底してやっていると、昨日よりもうまくなると気がすまないんです。もう七十歳近いのだから、そんなに張り切らなくとも」とみんながいいですが、人間、挑戦する精神をなくしたら、若さも失うことになりま

川上哲治氏略歴

へかわかみ・てつはる
大正九年生まれ。熊本県出身。六十八歳。昭和十三年読売巨人軍入団。打撃に優れ、首位打者五回、本塁打王二回など数々の輝かしい記録を残し、「打撃の神様」といわれた。昭和三十五年に監督となり、長島・王らを率いて日本シリーズ十一回優勝。特に九連覇は、プロ野球史上に残る金字塔である。昭和四十九年退団。現在は野球解説者として活躍する傍ら、少年野球の指導にも力を入れている。

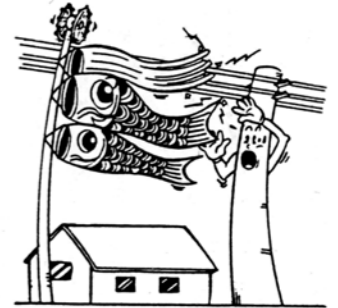
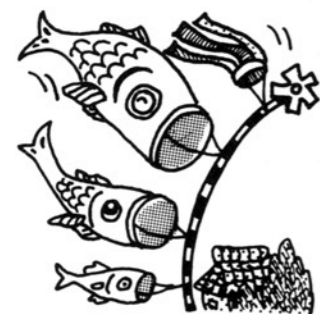

図書室だより

図書室の現況報告

前年度(62・4・63・3)の
実績は次のとおり。

昭和62年度
(昭63.3.31現在)

蔵書数	5,260冊
児童用	8,740冊
一般用	14,000冊
計	
貸出数	14,897冊
児童用	1,176人
一般用	1,411人
計	2,587人

図書返納

三月末の電話連絡で、かなり返ってきましたが、まだいくらか残っています。貸出し期間の二週間を守っていただきますよ

さわやか君

西村 宗

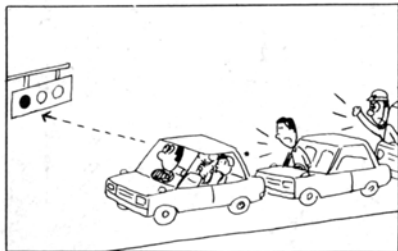
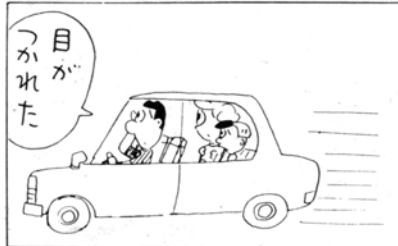

寄贈図書について

次の方々から、ご寄贈をいただきました。

寄贈者

- ・中尾 北田陸郎様(児童用)
- ・平城東 山田たま子様(一般用)
- ・城ヶ丘 榊田美智子様(児童用)
- ・本町 水永倫子様(児童用)
- ・栄ヶ丘 金丸行吉様(一般用)
- ・旭町 山下吉彦様(一般用)



ごめい福を祈る

住所	氏名	年齢
宮ヶ原	貴田 國成	81
三ヶ瀬	志田 捨三	59
加草二区	川野富士栄	58
平城西	河内 豊吉	65
宮ヶ原	山田 勘治	89
上	児玉 ミキエ	86
西栄	水永 進	88
上	黒田日出博	65
東栄	安本 金尚	67
上納屋二区	濱田 道雄	70
小松	金井 富彌	87
上	金丸 次藏	81
城屋敷	中野 金市	84
小松	水永 新藏	92
三ヶ瀬	鈴木 章	59
加草一区	平木 キヨ	84

寄附お礼

香典返しのかわりに、社会福祉事業にとご寄附をいただきました。ここに厚くお礼申し上げますと共に、故人のご冥福をお祈り申し上げます。

尚使途につきましては、その主旨にそいまして、社会福祉事業に活用させていただきます。

- (一) 故人
 - 壹万円 竹名 岩佐 直美殿
 - 五万円 三ヶ瀬 河野フミ子殿 (千ヨノ)
 - 五万円 西栄町 市岡 義六殿 (檜蔵)
 - 五万円 三ヶ瀬 志田 春子殿 (捨三)

参万円 上町 水永 澄男殿 (進)

参万円 宮ヶ原 工藤 満生殿 (宣彦)

貳万円 東栄町 安本太郎殿 (金尚)

拾万円 上町 児玉 若松殿 (ミキエ)

壹万円 上納屋一区 田口 久殿 (勝廣)

壹百万円 上町 金丸 直殿 (次藏)

五万円 城屋敷 中野 勝良殿 (金市)

参万円 上納屋二区 浜田千ヨノ殿 (道雄)

貳万円 小松 金井 明若殿 (富弥)

貳万円 小松 水永 大和殿 (新藏)

壹万円 加草二区 松下玲子殿 (敏夫)

参万円 加草一区 平木 健殿 (キヨ)

貳万円 平城東 前田 隆三殿 (ウキク)

締切日四月十七日迄分

社会福祉 門川町社会福祉協議会