



▼その火
その時
すぐ始末!!

— 実りの秋 —

今月の主な行事

- 1日 ・心配ごと相談（老人福祉館9：00～12：00）
・血圧測定日（役場宿直室AM9：00～11：00）
- 3日 ・文化の日
- 6日 ・日曜朝市（役場駐車場7：00～）
・町職員統一採用試験（門川中学校8：00～）
- 8日 ・母子寡婦相談日（役場町民室10：00～15：00）
- 9日 ・119番の日
- 10日 ・郡南学校保健大会（中央公民館9：30～）
- 13日 ・スポーツ少年団交流スポーツ大会（草川小学校8：30～）
- 15日 ・行政相談（老人福祉館9：00～12：00）
・2・3種混合接種（中央公民館 生後24ヶ月～72ヶ月 受付13：30～14：00）
・西門川高齢者学級
- 17日 ・就学児童健康診断（草川小12：30～）
- 18日 ・2・3種混合接種（中央公民館受付13：30～14：00生後24ヶ月～72ヶ月児）
- 20日 ・日曜朝市（役場駐車場7：00～）
- 21日 ・妊婦教室（役場当直室13：30～15：30）
- 22日 ・就学児童健康診断（門川小12：30～）
・献血（宮崎ジュタン10：00～12：00 田中病院13：30～15：30）
・麻しん接種 田中病院受付14：00～14：30 生後12ヶ月～36ヶ月児 希望者36ヶ月～72ヶ月児 3,800円）

- 23日 ・勤労感謝の日
- 24日 ・就学児童健康診断（西門川小13：00～）
・麻しん接種（白石病院 受付14：00～14：30 生後12ヶ月～36ヶ月児 希望者36ヶ月～72ヶ月児3,800円）
- 25日 ・婦人学級（中央公民館13：30～15：00）
・生ワク投与（中央公民館 受付13：30～14：00 生後3ヶ月～48ヶ月児まで）
- 26日 ・63年秋季全国火災予防運動（11/26～12/2）
- 28日 ・3ヶ月児健康相談（役場一階会議室受付9：30～10：00 63年8月生）
- 29日 ・就学児童健康診断（五十鈴小12：20～）
・生ワク投与（中央公民館 受付13：30～14：00 生後3ヶ月～48ヶ月児まで）
- 30日 ・インフルエンザ追加（中央公民館受付13：30～14：00 保育所・幼稚園児）

10月1日現在人口

男	女	計	世帯数
8,886	10,006	18,892	5,629
(8,868)	(9,995)	(18,863)	(5,635)

()内は前月

秋季全国火災予防運動 はじまる

期間 11月26日(土)〜12月2日(金)

統一標語 「その火 その時 すぐ始末」

この運動は、火災が発生しやすい気候となる時季を迎えるに当り、火災予防思想の一層の普及を図り、もって火災の発生を防止し、死傷事故や財産の損失を防ぐため左記のとおり実施するものであります。

実施期間

昭和六十三年十一月二十六日(土)から昭和六十三年十二月二日(金)まで

統一標語

「その火 その時 すぐ始末」

重点目標

- (1) 高齢者、身体不自由者等を中心とした死傷防止対策の徹底
- (2) 家庭及び地域における防火対策の推進
- (3) 百貨店、旅館、飲食店等不



特定多数の者が出入りする防火対象物等に係る防火安全の確保

テレビによる

防災キャンペーン

- 放送局 テレビ宮崎(U M K)

伸びよう

伸ばそう

青少年

○放送日時

毎週木曜日・11時40分
〜11時45分

11月3日

○知っていますか「119番の日」

11月10日

○石油ストーブの安全な取り扱い方

11月17日

○たきびするときは……

11月24日

○始まります、秋の火災予防運動

【新成人者の主張】原稿の募集

門川町では、「新成人者(有権者)の主張」の原稿を募集しています。

対象は、昭和43年4月2日から昭和44年4月1日までに生まれた人で、門川町で成人式に参加される人、主催は、門川町(教育委員会)、門川町選挙管理委員会。

内容と標語は「成人の日」を迎え、新成人者又は、社会人としてとくに地方自治や国政への参加について、自分自

身の経験、もしくは考えたり感じたりしたこと。原稿の枚数は400字詰原稿用紙八枚以内。締め切りは11月30日(水)提出先

門川町教育委員会・社会教育課

TEL 六三一―一四〇 内線四〇

応募作品の中から2編が選ばれ、来年1月15日の「成人の日」式典当日発表していただきます。

成人式典

参加申込み受付!



門川町では、昭和64年1月15日(成人の日)に成人を迎える人を祝い、励ます「成人式典」を行ないます。

現在、本町に住民票がなくても式典に参加できますので、参加希望される方は、早目に教育委員会、社会教育課へご連絡下さい。

対象者は、昭和43年4月2日〜昭和44年4月1日迄に生まれた方です。

連絡先 門川町教育委員会 社会教育課 電話 63-1140(内線40)

尚、現在門川町に居住されている方には、別途案内致します。

おじいさんと医療費

No.4.

今年も9月15日の敬老の日にいたる所で長寿者の名前が列記されましたが、この中で本当に健康で敬老の日をむかえられた方はどれだけののでしょうか。私達はいくつになっても、やはり、毎日元気で歳を重ねたいと思いますね。



第20回、門川町老人クラブ大会(63.10.17)

さて、今月は皆さんに「昨年一年間にこれだけ医療費が支払われました」という医療費のお知らせ(医療費通知)をお渡しします。

この通知の目的は、医療費通知の中にも書かれていますが、必要な治療をおさえるものではなく、皆さんに医療費や健康について関心をもっていたために毎年実施しているもので、

一年間(62年4月〜63年3月)の間に医療機関で治療を受けた方だけに医療費通知をお渡ししています。毎年通知を受けとる方は以前にもらった通知と比べてみられると、今年と比較的元気だったのか、そうではなかったのか、という事を知る参考になるかと思えます。

老人医療費の推移

年度	58年度	59年度	60年度	61年度	62年度
人数	1,289人	1,342人	1,402人	1,451人	1,504人
金額	444,330円	465,922円	500,743円	502,207円	516,928円

○次の表は58年度からの一人あたりの医療費の状況をグラフに表わしたものです。

では、門川町全体ではどうだったのでしょうか

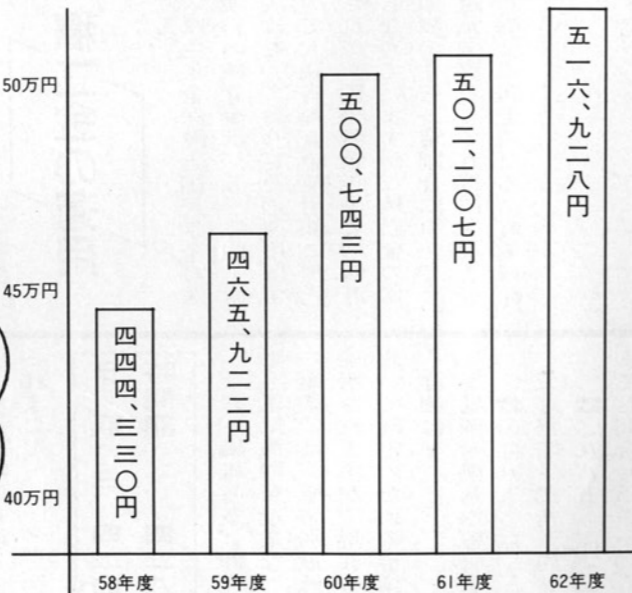

○この数字は一年間に使われた門川町全体の医療費を一年間の平均人数で割ったものです。

○病院にかかった人も、かからなかった人も、全員に金額をあてはめると表のような医療費を一人ひとりみんなが使ったことになるわけです。

交通安全「止まって確認」無事故に挑戦

国民年金

勤めをやめたら

国民年金へ加入を

勤め人が、六十歳になる前に会社や役所などを退職したら、その翌日に、国民年金への加入手続きをしましょう。

その手続きは、ご本人が印鑑をもって、役場の年金係へ来ていただければ簡単に済みませす。

この手続きをすると、今まで加入していた年金と、国民年金との被保険者期間が自動的につながりますから、老後になって多額の年金が受けられます。

もし、この手続きを怠ると、年金を受ける資格期間を満たしていない人の場合は、掛けた保険料が掛け捨てになってしまい、一生後悔することになります。また、たとえ資格期間を満たしている人でも、少ない年金しか受けられません。

老後の生活設計を大切にするためにも、ぜひ、この国民年金加入の手続きをしましょう。

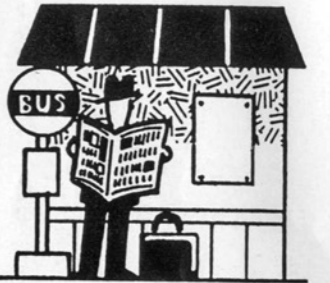

その火 その時 すぐ始末!!

年金制度の現状

- 年金制度は二つの体系わが国の公的年金制度は、次の二つに大別されます。
- (1) 国民を对象として基礎年金を支給する国民年金
 - (2) 被用者を対象として、報酬比例年金(原則として基礎年金の上乗せ)を支給する被用者年金
 - (イ) 一般被用者を対象とする厚生年金保険
 - (ロ) 公務員等を対象とする四共済年金



六千万人を
超えた加入者

一千万人を
超えた受給権者

現在公的年金加入者は、合計六、三三二万人に達しており、うち、厚生年金保険の加入者が二、六九九万人、国民年金(一・三号)の加入者が三、〇四四万人となっており、この二つの制度で全加入者の約九割を占めています。

老齢(退職)年金受給者数は、合計で一、二六三万人にいたっていますが、うち、厚生年金保険が三七二万人、拠出制国民年金が七〇五万人となっています。

積立金の運用

厚生年金保険と国民年金の保険料の積立金は、五三兆四千万円になっており、その運用はすべて大蔵省の資金運用部に預託されており、国の財政投融资の財源となつていますが、積立金の増加額のうち一定割合については、還元融資として直接被保険者等の福祉の向上のためにあてられています。

宮崎県最低賃金が
改正されました!

昭和63年10月22日から

日額	三、四二四円
時間額	四二八円

なお、繊維産業、卸売・小売業、電気機械製造業など11業種の産業には、産業別最低賃金が適用されますが、現在審議会において改定のための審議中です。詳細は、

延岡労働基準監督署
☎〇九八二一三四一三三三二
又は宮崎労働基準局賃金課
☎〇九八五一一四二二〇五
までお問合せ下さい。

困ったとき、お役にたちます 「存じですか」

① 高額療養費 支払資金 貸付制度

重い病気やケガのため医療機関にかかり、医療費が高額に及

んだとき、その支払(一部負担金)に困ることがあります。そのようなとき、その支払資金にあてるための貸付を無利子で行っております。詳しいことは住民課厚生係までお問い合わせください。

② 乳幼児 医療費 助成制度

乳幼児期における疾病の早期受療を促進するとともに入院治療を容易にし、乳幼児の保健福祉の増進と健全な発育の促進を図る目的で、乳幼児の医療費の一部を助成する制度です。「助成金額」は一歳から四歳未満の対象幼児の入院治療に係る保険給付につき一部負担金を支払った場合において、当該支払額から二千円を控除した額を助成します。

また、乳児(満一歳未満)については、入院・通院の保険給付につき一部負担金を支払った場合、その全額を助成します。尚、所得制限額を超えざる所得のある人(保護者)は助成されません。

○所得制限額(所得額)

扶養者0人	一三四・四万円
" 1人	一六四・四万円
" 2人	一九四・四万円
" 3人	二二四・四万円

③ 寝たきり老人 等を短期間 お世話します

「 4人 二五四・四万円
" 5人 二八四・四万円
詳しいことは住民課厚生係までお問い合わせください。」

(在宅老人短期保護事業)

おおむね六十五歳以上のお年寄り(寝たきり老人等)を介護している家族が冠婚葬祭・疾病・出産などで一時的に家庭で介護できなくなったときに、短期間(原則として一週間程度)門川町南町一区の宮崎県立特別養護老人ホーム「五十鈴荘」にて



「あ、いい気分!」
さっぱりとしてツヤツヤの顔(食事・リハビリ等のお世話もします)

(計算例)

1ヶ月の総医療費が400,000円だった場合

280,000円(7割)を保健が負担し、
120,000円(3割)の一部負担金を患者が負担することになります。

この場合の高額療養費支給額(推計金額)は、患者負担額120,000円から自己負担限度額54,000円(非課税世帯30,000円)を差引いた66,000円となります。

貸付金額

高額療養費支給額66,000円から10,000円を差引いた56,000円以内を高額療養費が支給されるまでの間、貸付することになります。

伸びよう

伸ばそう 青少年

一日あたりの費用 (63年度)

私的利用理由	社会的理由	利用する理由	世帯区分	一部負担金
介護疲れ、家族旅行、家庭が忙しいといった私的な理由の場合	介護者の疾病、出産、事故、冠婚葬祭、災害、失火、出張、転勤、他の人の看護、学校行事等の公的行事への参加	世帯区分	一部負担金	
世帯	世帯	世帯	世帯	〇円
生活保護	生活保護	生活保護	生活保護	〇円
世帯	世帯	世帯	世帯	一、八五〇円
その他の世帯	その他の世帯	その他の世帯	その他の世帯	一、八五〇円
世帯	世帯	世帯	世帯	一、八五〇円
その他の世帯	その他の世帯	その他の世帯	その他の世帯	五、二〇〇円

昭和63年度 向上訓練（講習）実施のご案内

延岡技能開発センター

(〒889-05) 延岡市土々呂町6-3028

・お問合わせ先 = (0982) 37-0799 (開発援助課・企画)

訓練コース名	訓練概要	実施定員	訓練時間	実施日(予定) (都合により日程の変更も有ます)	対象者 (男女問わず)	受講料 (円)
建築製図 (透視図)	2焦点図法等	10	15	11月11・14・17・21・24日 (PM 6:00~9:00)	"	1,000
NCフライス プログラミング	手動プログラミングと機械操作等	10	21	11月1・8・10・15・17・22・24日 (PM 6:00~9:00)	NCプログラムを始めようとする方	1,000
鍛造作業	各種バイトの作り方・ろう付け・焼き入れ等の仕方	10	21	11月6・13・20日(各日曜日・昼) (AM 9:00~16:00)	機械加工に従事している方及び関心のある方	1,000
トレース(機械図面)	線と曲線・文字と数字・投影図・断面図・組立図等	10	21	11月7・10・12・17・19・24・26日 (PM 6:00~9:00)	機械製図トレースを基礎から学びたい方・関心のある方	1,000
円筒研削盤作業	取り扱い・操作法・各種機能・円筒研削作業等	10	21	11月(定員になりしだい開講致します) 平日夜間 (PM 6:00~9:00)	初心者	1,500
TIG溶接入門	取り扱い・操作法・電流及びガス等の調整・電極棒・母材・初歩的な溶接作業等	10	18	11月2・4・7・9・11・14日 (PM 6:00~9:00)	"	3,000
第1種電気工事技術者受験対策講座	要点解説及び模擬試験等により実力養成を図る	20	30	11月14・16・18・21・25・28・30・12月/2 5・7日 (PM 6:00~9:00)	第1種電気工事技術者(高圧)受験希望者の方	2,500
展開図の描き方	平面画法・平行線による展開・放射線による展開・三角法による展開法等	10	30	11月4・7・9・11・14・16・18・21・24・28日 (PM 6:00~9:00)	板金・鉄工関係の方又は、関心のある方	1,000
パソコンCAD入門	概要・データディスク作成・基礎図形・機能・電子回路図作成・基礎機械図面作成等	5	30	11月1・4・8・11・15・18・22・25・29・ 12/2日 (PM 6:00~9:00)	初心者の方、又は、関心の有る方	2,000
超音波探傷検査講座	超音波探傷試験の基礎技術の習得	10	30	11月2・4・7・9・11・14・16・18・21・25日 (PM 6:00~9:00)	超音波探傷試験を初めて行なう方	5,000
パソコンによる顧客管理講座	概要・システム及びデータの作成から印刷まで	20	15	11月2・4・7・9・11日 (PM 6:00~9:00)	初心者	2,000
機械製図中級	技能検定2級程度の技能習得をめざす	10	21	11月14・16・18・21・25・28・30日 (PM 6:00~9:00)	機械図面の読み方を修了された方、又は同程度の知識の有る人	1,000
炭酸ガスアーク溶接受験講座	溶接技術検定試験(JISZ-3841)に合格するための知識技能習得する	10	30	11月1・4・7・9・11・14・16・18・21・25日 (PM 6:00~9:00)	アーク溶接教育を修了された方、実務経験3ヶ月以上の方	5,000
機械製図技能検定受験講習(1・2級)	検定課題に準じて、反復練習及び要点解説等により実力養成を図る	10	14	12月4・11日(各日曜日・昼) (AM 9:00~16:00)	受験資格者	1,000
建築大工技能検定受験講習(1・2級)	"	10	21	12月3・4・10・11日(各土・日・昼) (AM 9:00~16:00)	"	2,000
建築配管技能検定受験講習(1・2級)	"	10	14	12月10・14日(各土・日・昼) (AM 9:00~16:00)	"	2,000

▼その火
その時
すぐ始末!!

ハウ・マッチ!

さて、いくらかかっているでしょう



こんなとき

骨折

入院1ヵ月間
入院料 164,370円
薬代 13,150円
処置料 5,020円
その他 14,860円
計 197,400円

高血圧

通院1ヵ月に2日
診察料 3,870円
検査料 6,710円
薬代 2,840円
計 13,420円

かぜ

通院6日間
診察料 3,650円
処置料 1,740円
検査料 300円
薬代 4,910円
計 10,600円

悪性腫瘍

入院1ヵ月間
入院料 206,120円
薬代 29,390円
注射代 241,560円
処置料 151,000円
手術料 429,650円
検査料 140,270円
計 1,197,990円

(共済組合が1ヵ月に支払う平均医療費より)

健康なときの健康チェック



★病気が進んでからでは、こんなに医療費がかかっています。

たとえば、悪性腫瘍の治療は、入院で1ヵ月間約110万円つかわれていますが、胃ガン検診は2,900円で済みます。

★早期発見・早期治療へつなげるためには、健康なときの健康チェックが一番大切なことです。

★12月には子宮ガン、来年1月には胃ガン検診が行なわれます。

どうもないから受けないのではなく、
どうもない時に 受けておきたい健康診査です。



胃ガン検診(63年9月)

子宮ガン検診 2,300円
30歳以上は 900円

胃ガン検診 2,900円
40歳以上は 1,200円

一般健康診査
40歳以上

健康手帳の配付
40歳以上

問い合わせ 環境保険課、予防係

▼交通安全「止まって確認」無事故に挑戦

24時間 電話を通して健康をおとどけます

健康テレホンサービス

【宮崎 0985】26-8181

【延岡 0982】21-8181



▼交通安全「止まって確認」

無事故に挑戦

	11月のテーマ	12月のテーマ
月	水いぼの話	しもやけ
火	鼻血が出たとき	ギックリ腰の話
水	妊娠と歯の健康	子供の歯を守る <small>(幼児・小児の場合)</small>
木	胃潰瘍の話	高血圧の話 (2)
金	乳癌の自己チェック	上手なお酒の飲み方
土	子供の吐き気と下痢	風邪の話

*12月29日～1月4日は特別テーマと致します。(テーマ……年末年始に病気になったら)

宮崎県保険医協会 宮崎市船塚町2丁目177 ☎0985(29)9516番

- 時間は朝9時から翌朝9時までの24時間同じ内容のテープが流れます。
- テープの内容は日替りで、日曜・祝日は前日と同じテープが流れます。
- 月が変わるごとに内容を変えていきます。
- 内容は専門の医師、歯科医師が作ります。
- 聞きたいテーマ等がございましたら、宮崎県保険医協会事務局までご連絡下さい。

昭和63年12月20日 13:00~

会場 細島港湾福祉センター (日向市) ☎0982-52-3901

(財)日本船舶職員養成協会 ☎093-331-0764

問い合わせ先 内山海事 ☎0982-32-4118

昭和63年11月30日 13:00~

会場 細島港湾福祉センター (日向市) ☎0982-52-3901

(財)日本船舶職員養成協会 ☎093-331-0764

問い合わせ先 内山海事 ☎0982-32-4118

更新講習日程 講習機関及び申込先

海技免状の更新講習について

海技免状更新の講習を次の日程に行いますので関係する方は受講して下さい。

*申込は5日位前迄にしてください。

*詳しくは講習機関等へお尋ねください。

*著しく人数が少ない場合は、中止する場合がありますので注意して下さい。

第40回 人権週間

12月4日～10日まで

人権週間は、昭和二十三年パリで開催された第三回国連総会において世界人権宣言が採択された十二月十日を記念して、この日を「人権デー」と定め、世界各国が人権尊重・擁護を誓ったものです。

我が国でも、毎年世界人権宣言が誕生した十二月十日を「人権デー」と定め、十二月四日から人権デーまでの一週間を「人権週間」として人権意識の普及高揚を呼びかけています。

◆本年度の強調事項

- (1) 国際化時代にふさわしい人権意識を育てよう
 - (2) いじめ、体罰の根を断とう
 - (3) 部落差別をなくそう
 - (4) 女性の地位を高めよう
 - (5) 障害者の完全参加と平等を実現しよう
- 人権が侵されたり、侵されるおそれがあるとき、そのほか、家庭内の問題・借地・借家・登記・金銭貸借問題など、いろいろなことでお困りの方は、お近

▼伸びよう

伸ばそう

青少年

軽にお出かけください。

◆人権相談所(常時)
延岡市南町二丁目一番地八
宮崎県地方務局延岡支局
☎(0982)331-2179

◆人権擁護委員(自宅)

○柴田 重喜

門川町小松六八八七

☎六三二四八二二

○佐藤 ヤヨヒ

門川町東栄町三二二一三

☎六三二二八〇九

○吉井 己男

門川町加草四区二二二五

☎六三一七七八

くの人権相談所(員)にご相談ください。

人権相談は無料で、秘密は固く守られますので、安心して気

無料人権相談所開設

人権が侵されたり、侵されるおそれがあるとき、又家庭内の問題・借地・金銭貸借問題など、いろいろなことでお困りの方は、相談所を開設いたしますので、お気軽にご相談ください。

◆日時
十二月七日(火)
午前10時から午後三時まで

◆場所
門川町立中央公民館

※尚、人権週間の期間中に次のとおり、各市町村で人権相談所が開設されますので、当日ご都合の悪い方は最寄りの会場をご利用ください。

税を知る週間

十一月十一日(金)から十七日(木)までの一週間は、「税を知る週間」です。この期間中『この社会あなたの税が』の社会あなたの税が「いきている」をメインテーマに、広く国民の皆さんに税の意義や役割を正しく理解し認識していただけるよう、全国の国税局や税務署で次のような行事が催されます。

この社会 あなたの税が いきている

- 一、説明会、講演会や座談会の開催
 - 二、税務相談
 - 三、「税に関する作文」の表彰
- この機会に、私たちの生活に深いかかわりをもつ税について、その仕組みや使いみちを十分に理解していただき、その上で、正しい申告と納税について皆さんで考えていただきたいと思います。

図書室だより

寄贈図書について

次の方から中央公民館図書室へご寄贈いただきました。ここに厚くお礼申し上げます。

- 上 町 松沢 衛様
- 西 町 押川 陽様
- 中 尾 赤沢初夫様
- 本 町 平島直道様

おわあさん

インフルエンザ予防接種の効果について

どうしてインフルエンザの予防接種をしたのに、かぜをひいてしまったの？

- ① かぜ症候群をひきおこすウイルスには、次のものがあります。
 {ライノ・パインフルエンザ・アデノ・コクサッキー・インフルエンザ(A・B・C)・エコー・コロナ・レオ} ウイルス
- ② 高熱・鼻炎・気管支炎・頭痛・筋肉痛などを伴った疾患がインフルエンザですが、症状だけで「かぜ」と「インフルエンザ」を区別することはなかなか困難です。
- ③ インフルエンザワクチンの効果は、今年接種されたワクチンに含まれるウイルス株と、実際の流行株が一致したとき最大に発揮されます。

①・②・③のことから「インフルエンザの予防接種をしたのにかぜをひいてしまった」というような予防効果についての議論がでてくるのです。

インフルエンザウイルスの模式図

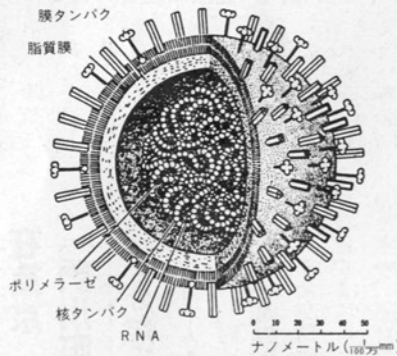

インフルエンザの流行は、一般地域住民の流行に先がけて集団生活をする保育園・幼稚園・小学校・中学校を中心に起こり、そこで流行は増幅され、感染した児童・生徒が家庭内にもち帰って家族内感染を起こし、抵抗力の弱い乳幼児やお年寄りには肺炎などの重篤な合併症をもたらすこともあります。

伸びよう 伸ばそう 青少年

集団生活では、たくさんの方が予防接種をして、はじめて抑制効果が大いといわれています。流行に先がけて、あらかじめ予防接種しておくことで、インフルエンザにかかりにくくなるだけでなく、たとえかかっても症状が軽くてすみ、児童・生徒間の流行を抑えることが出来るのです。



健康体操実施地区

会場	指導者	連絡先	活動日
武道館	甲斐トモヨ	63-1704	(月・金) 午後7:30~
老人福祉館	奈須美加寿	63-3584	(土) 午前9:30~
加草2区	山田典子	63-1689	(月) 午後7:30~
加草5区	柳田明代	63-0074	(金) 午後7:30~
南町1区	藤崎サエ子	63-6439	(月) 午後8:00~
平城東	宮田治子	63-5500	(水) 午後7:30~
門川漁協	黒木ゆりえ	63-6051	(水・土) 午後7:30~

*あなたもはじめてみませんか。

転ばぬ先の杖

後藤美千代

健康体操を始めて八年余り。入会した頃は、先輩の体操を見てびっくりしました。あんなに柔軟になるものかと。又、自分の体の硬さに一段と驚きました。これでは大変と思ひ、家族の協力を得て一週間に二回の体操に励みました。

円背である私には特にきつい体操でした。体がポリポリと音をたて、スーッとした様な、痛い様な感じもありました。でも「継続は力なり」を座右の銘とし、一日一ミリのばすつもりで頑張っております。

健康体操



ごあんない ふれあい レクダンスの夕べ 11月11日(金)



どなたでも楽しめます

門川町には「レクリエーション同好会」という仲間がいます。四年前、レクリエーションダンス、ゲームに興味を持っている者が集まって設立し、今日に至っています。

現在、日高信義会長他十四名の小さなグループですが、自分たちの健康づくりはもちろん、本町の軽スポーツの普及に役に立てばと活動を続けています。

その火 その時 すぐ始末!!

今回の案内しました「ふれあいレクダンスの夕べ」もその一つで、今年は、春・夏に続いて三回目の企画です。健康づくりの大切さが理解され、回を重ねることに参加者が増えてきています。高年齢化社会の到来により、今健康への意識が高まってきています。そのため三十代から六十代の壮年層に、体のため何か適当な運動はないだろうかと思う人が多くなってきています。そんな人のために、このレクリエーションダンスならだれでも気軽に取り組みます。さあ、お子さんや友達をさそい合せて、秋の夜長を楽しく踊り、さわやかな汗を流し、健康づくりをされませんか。

秋のひとときを 有意義に過ごしませんか

社会教育学級 一般開放講座のお知らせ

演題 身近かな法律



この度、教育委員会では、女性弁護士・岩佐郁子先生をお招きし「身近かな法律」と題しましてご講演をいただく事になりました。折角の機会ですので、町民の皆様方の多数のご参加をお待ちしています。



好評！パソコン講座

日時 昭和63年11月25日(金) 午後1時30分～3時

場所 中央公民館

講師 岩佐郁子弁護士

演題 「身近かな法律」

主催 門川町教育委員会

申込先 門川町教育委員会社会教育課 電話 63-1140 (内線41)

- 皆様の参加を心よりお待ちしております。
- 一、期日 昭和六十三年十一月十一日(金) 午後七時より受付 午後七時三十分開会 門川町レクリエーション同好会
- 二、主催 門川町中央公民館
- 三、会場 門川町立中央公民館
- 四、踊りの曲名 メウプルタウン、駅、ABC、君のひとみ
- 五、参加料 一般 百円 小・中・高生 無料

農家の皆さん 簿記帳相談日

十月より農家の皆さんを対象に「記帳相談日」を設けました。

皆さんもこの日を利用して毎月記帳する習慣づけを行ってはいかがでしょうか。当日は日向農業改良普及所の専門の方が午前九時三十分から午後五時まで役場の三階会場で相談に当たりますので、都合の良い時間においでください。又今から記帳を始めたい方の指導もいたしております。

農業委員会

門川海浜総合公園の 奉仕作業実施



海浜公園を「さわやか気分」にして
下さった門川建設業組合の皆さん。

町内の建設業者で組織されて
おります門川建設業組合の方
々が、日頃皆さんにご協力をお願
いすることが多いため少しでも
お役にたつことができれば、と
の主旨から積極的に毎年町内道
路の空カン拾いや河川清掃を実
施していますが、今回町民のス
ポーツ、レクリエー
ション及び憩いの場
として整備が進めら
れている海浜総合公
園を皆さんに「さわ
やか気分」で利用し
ていただきたいと、
当公園の環境整備の
奉仕作業を計画され
本年七月二日の第一
回目に続きまして、

さわやか君

西村 宗

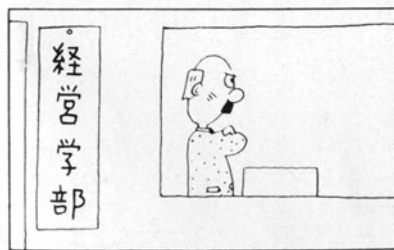

交通安全「止まって確認」無事故に挑戦

二回目の清
掃、除草作
業が十月七
日(金曜日)
に行われま
した。
当日は、
総勢一三〇
名が、午前
八時三〇分
より懸命に
奉仕作業をされ、大変きれいな
公園にしていたいただきました。紙
面をかりましてお礼を申しあげ
ます。
公園は、町民みんなの施設で
す。利用される一人ひとりが大
切に使用するよう心がけましょ
う。

在東京

門川町人会

名簿作成について

門川出身の人達が一堂に会し
て語り合い、慰め合い、助け合
おうと東京周辺に在者で在東京
門川町人会が結成されています。
この会ではさらに多くの人の参
加を求め、運営を円滑にし、よ
り発展させる為に名簿の整備、
拡充を図っています。
知人、友人、親類の方で東京
周辺に在在されていらつしやる
方の住所をお知らせいただきま
す様御協力下さい。
◎門川町役場 総務課
TEL 63-1140

ごめい福を祈る

住所	氏名	年齢
庵川東	内山田ヨシ	82
本町	安田 金栄	80
南町一区	黒木 サト	86
五十鈴荘	霞 ちかゑ	82
上井野	黒木 正栄	81
尾末東	柏田勝太郎	73
中尾	安田タカ子	64
西栄町	横山 登	62
加草三区	戸田ユキノ	68
上納屋一区	阿部 豊志	76
庵川東	黒木フジエ	86
加草二区	金丸 彌市	89

寄付お札

香典返しのかわりに、社会福
祉事業にとご寄附をいただきま
した。
ここに厚くお礼を申し上げます
と共に、故人のご冥福をお祈
り申し上げます。
尚使途につきましては、その
主旨にそいまして、社会福祉事
業に活用させて頂きたいと存じ
ます。

- 式万円 加草四区 (一)は故人 木下ハル子殿
 - 式万円 三ヶ瀬 (材) 志田健司殿
 - 式万円 庵川東 (勸治) 黒岩次男殿
 - 式万円 庵川東 (一郎) 功殿
 - 参万円 庵川東 (ヨシ) 黒木宗一殿
 - 五万円 南町一区 (サト) 坂本幸宗殿
 - 参万円 旭町 (正浩) 安田ハツエ殿
 - 参万円 本町 (金栄) 黒木チヨト殿
 - 式万円 平城東 (正栄) 児玉千雪殿
 - 壹万円 加草三区 (戸田ユキノ)
- 締切日 十月十四日迄分
法人 社会福祉 門川町社会福祉協議会