



迎春

夢と希望に満ちた1989年の夜明け

今月の主な行事

- 1日 ・元旦
 - ・ごみ収集及び清掃工場（1～3日まで休）
 - ・し尿汲取り（1～5日まで休）
- 4日 ・消防初式（8：00開会 門川小学校）
 - ・御用始
- 6日 ・血圧測定日（9：00～11：00役場宿直室）
- 8日 ・かどがわ日曜朝市（初商8：00～中央公民館広場）
- 10日 ・心配ごと相談（毎週火曜日9：00～12：00老人福祉館）
 - ・母子寡婦相談（10：00～15：00役場町民室）
 - ・胃集団検診（7：30～9：30受付日向病院）
- 11日 ・胃集団検診（7：30～9：30受付西門川農協前）
 - ・地婦協定例会（19：30～役場）
- 12日 ・胃集団検診（7：30～9：30受付五十鈴集落センター）
- 13日 ・胃集団検診（7：30～9：30受付駅前）
- 15日 ・成人式（9：00～中央公民館）
 - ・日曜朝市（8：00～役場駐車場）
- 17日 ・胃集団検診（7：30～9：30受付加草公民館）
 - ・中央高齢者学級（9：30～中央公民館）
- 18日 ・胃集団検診（7：30～9：30受付庵川西公民館）
 - ・西門川高齢者学級（9：30～三ヶ瀬集落センター）
- 19日 ・胃集団検診（7：30～9：30受付門川漁協）
 - ・郷土料理教室（9：30～中央公民館）
- 20日 ・胃集団検診（7：30～9：30受付役場）
 - ・2・3種混合（13：30～14：00受付中央公民館、生後24ヶ月～72ヶ月児）
 - ・婦人学級（9：30～中央公民館）
 - ・「婦人の集い」門川町婦人団体連絡議会主催（18：00～中央公民館）
 - ・3ヶ月児健康相談（S63年10月生9：30～10：00受付役場1階会議室）
 - ・妊婦教室（13：30～15：30役場）
 - ・青色申告説明会（10：00～12：00中央公民館）
 - ・2・3種混合（13：30～14：00受付中央公民館、生後24ヶ月～72ヶ月児）
 - ・麻疹（14：00～14：30受付白石病院生後12ヶ月～36ヶ月児）
 - ・麻疹（14：00～14：30受付田中病院生後12ヶ月～36ヶ月児）
- 22日
- 23日
- 24日
- 25日



12月1日現在人口

男	女	計	世帯数
8,866 (8,880)	10,003 (10,011)	18,869 (18,891)	5,635 (5,638)

()内は前月

▽公園はみんなのもの大切にしよう

謹んで新春のごあいさつを
申し上げます



門川町長
金丸親治

皆様にはご家族お揃いで輝かしい新年を
お迎えのこととお慶び申し上げます。

魅力ある町づくり

皆様方の暖かいご支援をいた
だき、町政を担当してから七回
目の輝かしい新春を迎え、「日本
一住みよい門川町」の創造をめ
ざして町民一万九千人の幸せづ
くりと町勢発展のため、初心に
かえり責任と使命を自覚し、誠
心誠意努力してゆかなければな
らないと決意を新たにしている
ところであります。

四全総による
県北発展の胎動

さて、本町の位置する県北地
域の現状は、人口の停滞、企業

二市一町を中心とする
県北地域の
拠点都市づくり

申すまでもなく交通体系の整
備はあくまでも手段であり、こ
れを基盤として目的である産業
経済の活性化、地域住民の福祉
向上をはかってまいらなければ
なりません。

遠見半島の開発整備

県北地域の新しい開発発展の
拠点として遠見半島の開発が位
置づけられ、新しい都市、産業
・研究・居住・観光レクリエー
ション等各ゾーンの開発整備が
大きく期待されており、今後は
この実現に向けて最大の努力を
払っていかねばならないと
存じます。

当面する諸問題と対策

町勢の大きな発展をはかるた
めには、以上のような長期展望
にたった対策を進めるとともに
農林漁業、商工観光等の振興、
道路、都市計画、河川、公園、
農業基盤整備、林道、漁港等公
共事業の推進、さらには環境改善
対策、保健、福祉、教育、文化
の充実に等当面する対策を進
め、特に本年は町制50周年記念
事業として調査研究してまいり
ました。暖冷房完備の近代的な
町民会館の建設、海浜総合運動

住みよい地域づくり
町民運動の推進

公園の流れるプールの建設、日
向市・東郷町及び門川町の一市
二町による広域的なゴミ処理施
設の整備に対応してまいりたい
と存じます。

住みよい地域づくり
町民運動の推進

また二十一世紀に向けて大き
く発展し日本一住みよい門川町
をつくるためには、さらに一層
の行政努力とあわせて町民の町
政に対する自覚と責任の高まり
による行政と町民の一体となっ
た努力が重要であります。
そのため、現在進めております

謹賀新年

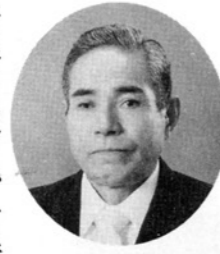

門川町議会議長

米良守弘

新春を迎え、町議
会を代表いたしまし
て、謹んで新年のご
挨拶を申し上げます。



地方の時代を迎え、皆様には
日頃から議会活動に対する暖か
いご理解とご協力を賜わり心か
ら感謝いたしているところであ
ります。

▽子供らに幸せ運ぶ親の税

今日の我が国の状況をみま
す、急激な高齢化、国際化、情
報化等、社会・経済の面におい
ても、その様相は急変しつつあ
ります。今は、新しく地方の時
代といわれ、住民に最も身近に
接している地方公共団体の行政
需要は、その量・質ともにます
ます多様・多元化し、経済的豊
かさだけでなく、快適な生活
環境、文化的生活等、地方行政
の運営もめまぐるしく移り変
る中で、本町においては、金丸

迎春

本年は時節柄賀状の差出し
を遠慮させていただきますし
た。今後共よろしくお願
いします。

- 町長 金丸親治
- 助役 松井初義
- 収入役 牧野義博
- 教育長 栗田浅則

門川町議會議員

新春を迎え、皆様
のご多幸をお祈り
申し上げます。



- 議長 米良守弘
- 副議長 土馬千勝
- 議員 前田隆三
- 議員 河口甚白
- 議員 河村紋治
- 議員 中田作男
- 議員 黒木杉夫
- 議員 小川洋二
- 議員 米良成志
- 議員 米沢八郎
- 議員 長友逸義
- 議員 奈須日出夫
- 議員 鶴田昭淳
- 議員 米良昭平
- 議員 安田晴新
- 議員 浜田敬次
- 議員 黒木敬次
- 議員 池田金五郎
- 議員 児玉広士

(議席順)

成人

門川町では、昭和六十四年一月十五日（成人の日）に成人を迎える人を祝い励ます「成人式典」を下記により行ないますのでお知らせいたします。

※成人式日時 昭和64年1月15日(日) 午前9時より
 ※場所 門川町立中央公民館
 ※対象者 昭和43年4月2日から昭和44年4月1日までに生まれた人。



成人式(昭和63年)

- 本年の成人者は次のとおりです。
- ◆松 瀬 井野内利香
 - ◆三ヶ瀬 寺原 裕二 出口 勝
 - ◆上井野 本田みゆき 吉田 和美
 - ◆齊藤 徳子 吉田 英信
 - ◆大内原 瀧本智恵子 瀧下 和雄
 - ◆小 松 松本 明美
 - ◆小 岩切 徹 小谷タキ子
 - ◆志田 光世 峰 伸行
 - ◆小 園 小野 睦美 柏田 美穂
 - ◆三浦 浩二 柳田 優一
 - ◆城屋敷 金田 智 米良 直美
 - ◆米良 直広 米良 隆治
 - ◆米良ハルミ 米良 美穂
 - ◆安田 美佐 白木 潤
 - ◆中 山 早田 康弘
 - ◆金丸ユカリ 甲斐みゆき
 - ◆竹 名 河野 弘次 中村 美佳
 - ◆山口 直子
 - ◆五十鈴 金丸 悦子 甲斐 正広
 - ◆水永 嘉子 尾形八州士
 - ◆仲野 美穂 安部 京子
 - ◆南町一区 加藤 佳子 黒木 真二
 - ◆黒田 二郎 橋口 一郎
 - ◆吉村けいこ
 - ◆上 町 川崎 茂樹 金丸 博史
 - ◆黒木千代美 黒木ひとみ
 - ◆長友 勝美 丸山 昌子
 - ◆安田 寛 矢野 英明
 - ◆吉田 政代 吉田 尚子
 - ◆本 町 則松 秀子 渡部 勇
 - ◆高木 徹 松井 優子
 - ◆東栄町 栗原 教輔 黒田 園子
 - ◆小林 裕信 近藤智寿子
 - ◆佐藤 紀子 斎藤 美洋
 - ◆椎原 美樹 下田 美絵
 - ◆西 康規 原田 道代
 - ◆日高 大 深水 浩嗣
 - ◆藤岡かおり 堀 悟
 - ◆元井 尚子 山田 幸雄
 - ◆山崎 悦子 河野 由美
 - ◆松田 靖之
 - ◆西栄町 岡元 雅子 北川 寛子
 - ◆黒木 美和 黒木 正軌
 - ◆佐野 裕三 塩月長次郎
 - ◆塩月 裕子 田端 浩一
 - ◆田中 友彦 年森 郁男
 - ◆中村 清 橋口 美幸
 - ◆濱口 浩 堀江喜久子
 - ◆松田 智恵 山下 隆
 - ◆横上 強 吉田 善夫
 - ◆本田由紀子
 - ◆栄ヶ丘 岩田 康 岩切 昭一
 - ◆徳永 吉成 山崎 智子
 - ◆旭 町 池田 幸男 黒木 順子
 - ◆中 村 井川 尚幸 小田 真理
 - ◆佐藤 信敏 河野 春美
 - ◆加草一区 佐藤 順子 中野 英幸
 - ◆上納屋二区 河野 洋一 黒田 美枝
 - ◆塩田 直子 松下 洋子
 - ◆上納屋三区 豊田美保子 奈須健一郎
 - ◆奈須 実 廣本美佐子
 - ◆藤島 信二 河野 春美
 - ◆赤澤 一彦 河野 勝則
 - ◆金丸 聖子 小林 百代
 - ◆日高 工
 - ◆上納屋一區 赤澤 一彦 河野 勝則
 - ◆池田美和子 矢野 敏伸
 - ◆松下 誠一 奈須 千裕
 - ◆白木 正之 奈須 千裕
 - ◆山下 正法 姫野 春美
 - ◆椿原 英人 奈須 千寿
 - ◆黒木 京子 黒木 律子
 - ◆黒木 京子 奈須 千寿
 - ◆道前 順子 中原 孝二
 - ◆黒木 研二
 - ◆尾末東 山野 睦子
 - ◆後 向 黒木 研二 中原 孝二
 - ◆坂本 佳子

- ◆加草二区 安藤 禎浩 請関 初美
- ◆請関 英昭 安藤 恭子
- ◆津島 理枝 緒方 憲一
- ◆松崎 靖 寺田美穂子
- ◆柳田 春美
- ◆加草三区 請関 菊代 加行 達也
- ◆柏田 恵美 小川 伸一
- ◆加草四区 安藤 有二 大森 貴子
- ◆金丸 治子 請関 誠世
- ◆堀上 優子
- ◆加草五区 山本 富生
- ◆庵川西 黒木 光孝 久保崎和久
- ◆中山由美子 濱田 秀代
- ◆松田 清 松田能典
- ◆山田 珠美 山田 義信
- ◆安田 康一 米木 龍一
- ◆和田由加里 安田 智恵
- ◆庵川東 黒木 睦美 山下 力
- ◆安田 志乃 米澤あけみ
- ◆牧 山 黒木 晃実 永田 百明
- ◆永田 美幸
- ◆平城東 江藤 康子 大久保勝広
- ◆黒木 隼人 興梠 秀信
- ◆長渡 哲也 永田美佐子
- ◆二宮 美悦 本田 留美
- ◆米良 幸子 柳田 達也
- ◆長者明紀子 柳田 嘉弘
- ◆菊池紀代美 黒木 文代
- ◆佐藤 幸治 長友 秀仁
- ◆永田由美子 日高 恵子
- ◆細山田美枝 御手洗美佳
- ◆南町二区 折田 直樹 金丸めぐみ
- ◆松村 達也 土田 貴子
- ◆池田 順子
- ◆小野八千代 細川 美鈴
- ◆三浦 高広 柳瀬小百合
- ◆山之内明子 末永 千恵
- ◆坂本 千春 池田 恵子
- ◆宮ヶ原 志岐 文 横川 祐子
- ◆河村 信一 尾川 勝代
- ◆児玉 裕子 神戸希生子
- ◆寺原 由美 田中 豊和
- ◆西田 強
- ◆山本みどり
- ◆本田 勇作
- ◆三ヶ瀬 藤島 智子
- ◆成人式典案内ハガキの返事を
出されていない方は一月五日ま
でに電話にて連絡下さい。
連絡先：門川町教育委員会
電話：(六三一)一四〇
内線(四一)

▽子供らに幸せ運ぶ親の税

国民年金 20歳のあなたと

昭和三十六年四月に国民年金が発足し、当時二十歳以上の方は、サラリーマンとその配偶者、学生など、一部の人を除いて強制加入の制度としてスタートして、既に二十八年目を迎えました。

成人式を迎えられた皆さん、おめでとうございませう。二十歳になると、成人として多くの権利と義務が生まれますが、国民年金に加入するののもその一つです。

さらに、六一年四月からは、既に年金を受けている人(障害年金・遺族年金を除きます)と学生・在外邦人を除いて、二十歳から六十歳までの人は強制加入が義務づけられて、国民年金制度の基盤はますます安定することになりました。

今年二十歳になられた皆さんも、学生を除いて一人残らず加入しなければなりません。

サラリーマンは給料から控除されます。すでに会社や役所に勤めている人は、厚生年金や各種共済年金の保険料の中に含まれて、毎月の給料から天引きされているので、特別の手続きは要りませんが、農林漁業、商工業、サ

▽公園はみんなのもの大切にしよう



金融機関の土曜日休業実施について



全国的に金融機関は、昭和六十四年二月から土曜日を休業とすることが決定されました。これにともないまして、役場・銀行窓口も休業となり支払いができなくなります。また農協・漁協でも金融関係業務は休業となりますので税金などの払込みについても、土曜日以外の日をお願いを申し上げます。

▽子供らに幸せ運ぶ親の税

贈与税の申告 相談について



贈与税の申告と納税は、二月一日から受付が始まります。申告と納税の期限は三月十五日までとなっています。

そこで、延岡税務署では、左記のとおり本町において納税相談を行います。

(一)日時 二月二十七日から三月三日 午前九時から午後四時まで
後四時まで

(二)場所 門川町役場 三階会議室

ところで、贈与税は、個人から財産をもらったときにかかる税金です。

昨年一年間にもらった財産の合計額が六十万円を越えるときは、贈与税の申告をしなければなりません。

なお、夫婦間で居住用不動産の贈与が行なわれたときや、父母などから住宅取得資金の贈与を受けた場合などで、一定の条件にあっては、贈与税が軽減されます。

六十三年分、青色決算 説明会の開催について

昭和六十三年分の所得税の確定申告時期が近づいてまいりました。

伝票の整理や、帳簿の記入は毎日正しくできていますでしょうか。

伝票の整理ができていなかったり、正しい記帳ができていないと、確定申告のとき正しい所得を計算することができません。そこで、正しい所得を計算するために今年も左記日程により説明会を開催します。

一、日時 昭和六十四年一月二十四日 午前十時から

二、場所 門川町立中央公民館

所得税の 確定申告は 正しく、 お早めに

年間の所得と税額を正しく計算して記載し、お早めに申告と納税を行ってください。

詳しいことは、最寄りの税務相談室や税務署にお気軽にお尋ねください。

昭和六十三年分の所得税の確定申告は、二月十六日から始まり、申告期限は三月十五日までですが、期限間近になりますと税務署は大変混雑し、落ち着いて、相談ができなかつたり、長時間お待ちいただくようなことになりかねませんので、確定申告は税務署から指定された相談日などに行うだけで早めにお済ませください。

また、確定申告書は「申告書の書きかた」や「所得税の確定申告の手引き」を参考に、昨年一

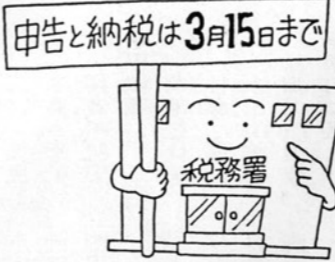

(昭和63年分)

申告と納税は3月15日まで

(昭和64年度) 保育所入所園児募集 ＝申し込み受け＝



問い合わせ先
保育所入所手続きについて、わからない点がありましたら各保育所か住民課までお問い合わせください。

受付日及び場所

日	場所	定員	区域
一月三十日(月)	中央保育所	90人	東栄町・西栄町・宮ヶ原
二月一日(水)	門川保育所	90人	中村・加草一区・二区
二月二日(木)	平城保育所	120人	上納屋全区・旭町・下納屋
二月三日(金)	五十鈴保育所	90人	中尾・尾末東・中須・後向
二月四日(土)	南町保育園	60人	栄ヶ丘・中山・平城東
二月五日(日)	草川保育園	90人	平城西・竹名
二月六日(月)	加草三、四、五区		本町・上町・五十鈴
二月七日(火)	庵川西、東・牧山・谷ノ山		城屋敷・小園・小松
二月八日(水)			南町一、二区・南ヶ丘
二月九日(木)			勤務の都合など南町保育園を希望される方

○受付時間
全ての保育所とも午後1時30分から午後4時30分まで行います。

届出に必要なもの

- ①健康保険証
- ②老人医療受給者証
- ③交通事故証明書(後日でも可)
- ④印かん

届け出により、老人保健で治療を行うようになりますと、門川町から病院へ治療費を支払うこととなります。これは、加害者が負担すべき治療費を門川町が一時立て替えて支払うだけですから、あとで門川町がその治療費を被害者にかわって加害者に請求することになるわけです。

示談は役場に 相談してから

加害者と被害者の話し合いが、ついて示談をむすんでしまうと、その示談のとりきめの内容が優先することになり、示談の成立以後は、加害者に請求できなくなる場合があります。かつてに示談をしたために、門川町が請求できなくなった治療費は、被害者に請求しなければならなくなる場合もありますので、示談は慎重に。

交通事故にあつたとき

おとしよりと 医療費 No. 5

交通事故やケンカなど、第三者(加害者)から受けたケガや病気の治療は、原則として加害者が負担すべきものですが、その弁償が不十分であったり、おくれたりする場合、老人保健で治療がうけられます。



老人保健で治療をうける為の 条件と手続き

- ①加害者から現実に治療費をうけとつていれば老人保健は使えません。
- ②老人保健を使って治療をうけるときは、前もって役場に届け出す必要があります。

▽納税であなたも一役町づくり

- 一、対象児童
満一歳児から就学前の児童
- 二、申し込みに必要な書類
(1)保育所入所申請書
(2)母親等家族の就労状況証明書
(3)昭和六十三年分の給与所得の源泉徴収票、又は貸金支払証明書
(4)昭和六十三年度町民税課税額証明書、固定資産税額証明書
- 三、申請書配布期間及び配布場所
昭和六十四年一月十日から住民課または各保育所で配布致します
- 四、申請書受付場所及び時間
申請書の受付(書類審査)と面接調査を下記の日時に行いますので、希望する保育所で受けを行ってください。

かどがわ日曜朝市

場所
●中央公民館前
公園広場



日時
64年1月8日(日)
午前8時~10時



とれたて/新鮮/が魅力です

毎月第一・三日曜日に、町内の農林・水産・商工製品の育成と愛用を促進するために行なわれているかどがわ日曜朝市。今年も初商を一月八日(日)午前八時から、中央公民館前の公園広場にて開催することになりました。

出店募集

日曜朝市運営協議会では、出店者を募集しておりますので、ご希望の方は、町商工水産課・農林課の方へご連絡下さい。

TEL 63-1140
内線 商工水産課 34番
農林課 52番

また、商工会連合歳末大売出し「現金つかみ取り大会」も同公園広場にて開催されますので、当日は現金つかみ取りと、朝市初商で賑やかなると思えます。
今回、朝市では初商といたしまして、ご来場の子供さんに作り立てのポップコーンを無料で差し上げます。また、新しい試みとして、朝市出店者の方々からの協力によるバザーも行いますので、子供さんも、おじいちゃん、おば

大盛況! 第3回 門川町地場産品即売会



「さかなの町、かどがわ」を大いにPRして、今回も大盛況でした。

去る十一月二十八日・二十九日の両日、県庁前歩行者通りにおいて行なわれました「第三回門川町地場産品即売会」は大盛況に終わりました。

あちゃんも皆一緒に日曜朝市初商にご来場下さい。きっと来てびっくり、買って喜び役場駐車場で開催いたします。

しそくに品定めをするなど初日から盛況の様子を見せ「門川町地場産品」の人気の高さを感じさせました。

コーナーに人垣ができ、あつと言う間に売れ切れたり、水産加工品、農林産物コーナーがごった返す等、二日間の切れ間がなく、持ち込んだ商品は各コーナーともほとんど売り切れる状況でした。

また、門川・庵川両漁協婦人部のご協力により毎行なわれますアジ・タチウオの無料配布、イワシ寿し・イワシの塩焼き等の試食会も大賑わい、特に漁協婦人部手造りのイワシ寿しは、そのおいしさに「これ売ってくれないの?」と尋ねる人もいられるほどの好評でした。

宮崎県が推進している「新ひむかづくり運動」の一環として本町の特産品(タイ・ハマチ等の活魚、ウナギ等の淡水魚、チリメン・イリコ・天ぷら等の水産加工品や、みかん・サンズ・カボチャ等の農林産物)を即売

し、町外消費者に地場産品のPR及び愛用を促進することを目的として実施されました「門川町地場産品即売会」は開会時間前より「何時から?」「今年もカニはあるの?」と尋ねられたり、顔馴染みになったお客が親

ふれあい・かどがわ みかん狩り 一盛会裡に終る



お天気上々、景色は最高!!家族で大にぎわい。

かどがわみかん
おいしいよ!

門川町観光協会は特産品「門川みかん」をPRし、風光明媚な遠見半島一帯の観光宣伝を目的とした「みかん狩り」を今年初めて行ないました。

これは牧山のみかん生産者三名の方々のご協力をいただいで行なったもので、五日間延べ、〇〇〇人の入園者があり、予定

した入園口数二〇〇口はすべて売り切れしました。日曜日に行われたこともあって入園者は家族づれが多く、子供と共にみかん狩りを楽しむ微笑ましい光景が印象的でした。

また、延岡市・日向市・東郷町、遠くは清武町より来園された人もあり、親子会の皆さんがマイクロバスで訪れ、子供の歓声が賑やかにこだまする日もありました。お昼が近づくと見晴らしの良い場所に陣取って美しい風景を眺めながら弁当を広げた

り、みかん園や海を背景に記念写真を撮る人などそれぞれにみかん狩りを満喫している様でした。

さすが農林大臣賞に輝き全国的に有名な「門川みかん」だけに「味」の評判は抜群、人ごとに「あまい」「おいしい」の声が聞かれ、是非来年も実施してほしいとの要望も多く聞かれました。入園者が予定数に達し、町外からの入園者も多かったことで「門川みかん」の消費及び販路拡大に効果があったものと思えます。

観光協会では今年のみかん狩りを契機に来年も生産者のご協力を得ながら、楽しいみかん狩りを計画して行きたいと思えます。最後にみかん狩りにご協力いただきましたました牧山区長さんはじめ、生産者の皆さん並びに関係者各位に心からお礼を申し上げます。

公園はみんなのもの大切にしよう



子供に幸せ運ぶ親の税

●この社会あなたの税がいきている 公的年金等の所得区分の変更と給与所得者の確定申告

給与所得から 雑所得へ変更になりました。

所得を含め二十万円を超える場合は、確定申告の義務があることとなりますので、御注意ください。
詳しいことは、最寄りの税務署や税務相談室にお気軽にお尋ねください。

- ◆税務署
☎〇九八二二二一三三〇一
- ◆税務相談室
☎〇九八五二四一九三八〇



納税で あなたも一役町づくり

保険証は大切に

(正しくは「国民健康保険者証」といいます。)

保険証は、国保に加入していることを証明するもので、お医者さんの診療を受けるときの受診券でもあります。

◎診療を受けるとき 提出はononon



保険証は、診療を受けるときかならず提出してください。保険証を提出しないと、保険が適用されず、かかった医療費を全額自分で負担することになります。

▽納税であなたも一役担づくり

保険証の取り扱い

1 内容を確認しましょう
すでに保険証の切替えを済ませたことと思いますが、保険証の内容を確認しましたか。もう一度、氏名など記入事項に間違いがないかよく確かめてください。また、保険証の裏面の注意事項もかならず読んでください。

2 保険証の訂正は必ずお申し出ください。
万が一氏名などが間違っていたり、被保険者などに異動があったときなど、自分で勝手に書き直すと保険証は無効となり使えなくなります。かならず届けてください。

3 もう一枚保険証があるとき
長期の旅行、修学のため一時的に他の市町村に住むような時には、特にもう一枚保険証を受けることができます。担当窓口にご相談ください。

4 紛失したり破ったとき
万が一保険証をなくしたり破れてしまったときは再交付します。ただし本人であることを証明できるもの(身分証明書、自動車免許証など)を持参してください。これは保険証の悪用を防ぐためです。

5 有効期限の切れた保険証は使えません。
保険証の切替を忘れていませんか。
門川町国民健康保険では、昨年の十一月二十五日から二十八日にかけて各地区公民館において保険証の切替を実施いたしました。現在、まだ

相当数の保険証が切替されていません。
まだ切替の済んでいない方、現在、あなたの持っている保険証は昭和六十三年十月三十日で有効期限が切れており、いざ病院にという時に使用できません。
早めに役場窓口(環境保険課国民健康保険係)で切替を受けて下さい。

「わが家の農業経営」 記帳して初めてわかる

昨年の10月から始まった「簿記記帳相談日」の利用の皆さんから、今までおっくうであった記帳が月々記帳整理が出来るようになり、大変便利がられております。



1月17日(火曜日)
2月15日(水曜日)
3月15日(水曜日)
4月15日(土曜日)
5月15日(月曜日)
6月15日(木曜日)

「農業委員会」

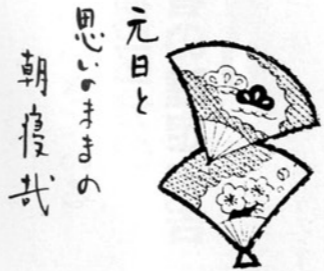

あさひ学園 案内

あさひ学園は、発達の遅れた児童を毎日、家庭から通わせ専門的療育を行い、日常生活の自立を促し、適応能力を高め、学校での指導教育にも十分な準備を行う成長を図るのが目的です。対象児童は、延岡市、日向市、門川町またはその周辺の町村に居住し、通園バスの利用が可能な小学校就学までの該当幼児となっております。

学園の療育は発達の状態に応じた個別指導が特色で、身のまわりのことは自分で行い、きまりを守り、みんなと仲よく遊ぶことができるように、日常生活の指導、併せて言葉の指導を重点にしています。保育の内容については、日常の設定保育のほか各種行事を通じての指導や普通の保育園との交流



あさひ学園 門川町大字庵川字尾迫尻119-1 ☎0982-63-6430



保育等があげられますが、児童一人ひとりに処遇効果もたらされるよう配慮しています。またいろんな事情で入園されていない方々のために、外来児童の指導訓練も行っていますので希望の向きは、随時、参加をお待ちしています。

なお、学園について詳しくお知りになりたい方は気軽に御尋ね下さい。



交通の支障となる樹木等の伐採について

日向土木事務所では、道路の安全を確保するため常時管内の道路パトロールを実施しておりますが、パトロール中に樹木等が道路上にはみ出し、通行に支障をきたしている事例を見受け

ます。かかることは、交通事故の原因ともなりかねませんので、道路上にはみだし交通の支障になるような樹木等については、その枝を伐採していただき、みんなが安全して道路を通行できるように御協力をお願いします。

日向土木事務所

公園利用のみなさんへ!!



公園は住民のレクリエーション、憩いの場として解放しておりますが、次の事項を守り御利用下さい。

- 一、公園内での、たき火等は、絶対にしないで下さい。
- 二、公園内でペットの散歩をさせる場合は、かならずくさりにつないで散歩して下さい。はなしがいの場合は、保健所へ連絡いたします。
- 三、ペットの糞は、管理者が責任をもって持ち帰って下さい。
- 四、公園内の施設及び花木等は絶対に傷つけないで下さい。
- 五、町内公園は、ゴミ持ち帰り運動のため、ゴミ箱を設置し

ておりませんので、御協力下さい。
六、公園内でのゴルフ練習は絶対にして下さい。
七、海浜総合公園の駐車場利用時間は、午前九時三〇分より午後六時までとなっております。それ以降は、鍵をしますので御注意下さい。
尚、月曜日は、休園日のため、有料施設及び駐車場は利用できません。

公園は、町民みんなのもので大切に利用しましょう!!



心もとない人で荒された公園

▽公園はみんなのもの大切にしよう

さわやか君

西村 宗

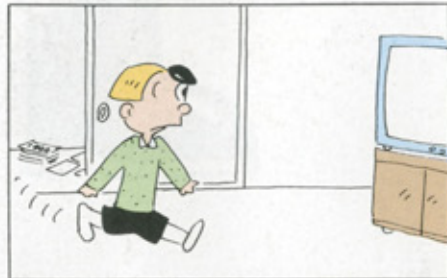

図書室だより



県立図書館の本が百二十冊程入れ替わりましたのでご愛読ください。

現在中央公民館図書貸出登録者が、小学生約千人、中学生以上一般の方が約千六百人程になっていますが、毎月何回か図書室にお出での方の数は、かなり少ないように見受けられます。もっと

▽子供らに幸せ運ぶ親の税

とたくさんの方のご利用をお願いいたします。

◎一月は四日から

開館します

小学生の皆さんには、二月中旬に「第六回読書発表会」が予定されていますので、発表しようと思う人は、準備方を願います。

贈書お礼

次の方々から、中央公民館図書室へご寄贈がありました。
加 草 請関三十四様
平城西 大沢 睦子様
中 村 坂本 薫様
厚くお礼申し上げます。

寄附お礼



このたび城屋敷安田茂行様より快気祝として、五万円を社会福祉事業にと御寄附をいただきました。

ここに心からお礼とお喜びを申し上げますと共に今後の御健勝をお祈りいたします。
なお志につきましては、その主旨にそいまして社会福祉事業に活用させていただきます。

社会福祉法人
門川町社会福祉協議会

ごめい福を祈る

住所	氏名	年齢
平城東	松岡 キセ	76
栄ヶ丘	黒木 ミツエ	90
平城西	松井 正道	64
小城松	小池 登	70
上ヶ瀬	松本 トク	61
三ヶ瀬	日吉 サラ	81
五ヶ瀬	鈴木 伊作	82
南町一区	長友チヨノ 白木 美山	71

寄附お礼

香典返しのかわりに、社会福祉事業にと御寄附をいただきました。
ここに厚くお礼を申し上げます。

すと共に故人の御冥福をお祈り申し上げます。
尚使途につきましては、その主旨にそいまして、社会福祉事業に活用させていただきますと存じます。

- （は故人） 式万円 三ヶ瀬 本田 溜殿
- （ミツエ） 参万円 東栄町 池田半之助殿
- （シナ） 壹万円 平城東 永坂 安直殿
- （シズ子） 五万円 東栄町 濱本東海夫殿
- （ミドリ） 参万円 城屋敷 長田 繁慶殿
- （進） 式万円 下納屋 米良エイ子殿
- （隆行殿） 壹万円 上町 日吉 隆行殿
- （サラ） 式万円 宮ヶ原 鈴木 吉一殿
- （伊作） 式万円 三ヶ瀬 松本 徳幸殿
- （トク） 参万円 小松 小池テルカ殿
- （登） 参万円 小松 小池テルカ殿

締切日 十二月十日受付迄
社会福祉法人
門川町社会福祉協議会