



平成2年 成人式 (男 69人 女 127人 計196人) 晴れて大人の仲間入り

今月の主な行事

- 1日 ・ 血圧測定 (9:00~11:00役場)
- ・ 妊婦教室 (13:30~役場)
- 3日 ・ 第39回衆議院議員総選挙公示日
- 4日 ・ 日曜朝市 (8:00~10:00役場駐車場)
- 5日 ・ 中央保育所 平成2年度入所面接調査 (13:30~16:30)
- 6日 ・ 五十鈴保育所 平成2年度入所面接調査 (13:30~16:30)
- ・ 南町保育園 平成2年度入所面接調査 (13:30~16:30)
- ・ 門川保育所 平成2年度入所面接調査 (13:30~16:30)
- 8日 ・ 草川保育園 平成2年度入所面接調査 (13:30~16:30)
- 9日 ・ 平城保育所 平成2年度入所面接調査 (13:30~16:30)
- 11日 ・ 建国記念日
- 12日 ・ 振替休日
- 13日 ・ 地婦協定例会 (19:30~役場会議室)
- 14日 ・ 合同高齢者学級 (9:30~中央公民館)
- 16日 ・ 2、3種混合 (受付13:30~14:00中央公民館生後24ヶ月~48ヶ月児)
- ・ 住民税、国保税申告 (三ヶ瀬、上井野)
- 17日 ・ 住民税、国保税申告 (松瀬)
- 18日 ・ 日曜朝市 (8:00~10:00役場)
- ・ 第39回衆議院議員総選挙
- 19日 ・ 住民税、国保税申告 (大内原、小松)

- 20日 ・ 住民税、国保税申告 (小園、中山)
- 21日 ・ 2、3種混合 (受付13:30~14:00中央公民館生後24ヶ月~48ヶ月児)
- ・ 住民税、国保税申告 (城屋敷、五十鈴)
- 22日 ・ 住民税、国保税申告 (南町1、2区、南ヶ丘)
- 23日 ・ 住民税、国保税申告 (東栄町、西栄町、宮ヶ原)
- 25日 ・ 門川町女性会議実践発表会 (18:00~中央公民館)
- ・ 第6回カドカワ健康マラソン大会 (9:00~海浜総合公園)
- ・ 町消防団訓練 (8:00~門川中学校)
- 26日 ・ 3ヶ月児健康相談 (受付9:30~10:00役場平成元年11月生児)
- ・ 確定申告役場3階会議室 (26日~28日)
- 27日 ・ 婦人学級 (19:30~中央公民館)
- 28日 ・ 町民大学 (19:30~中央公民館)
- ・ 1歳6ヶ月児健康診査 (受付13:30~14:00中央公民館S63年7、8月生児)

1月1日現在人口

男	女	計	世帯数
8,875 (8,869)	10,062 (10,039)	18,937 (18,908)	5,701 (5,701)

()内は前月

申告と納税は3月15日まで

税金の

申告時期になりました



▽衆議院議員選挙 二月十八日(日)

①住民税の申告は期限内に

(3月15日まで)

門川町内に住所を有する方は、毎年三月十五日までに申告書を出していただくことになってい

本町においては、平成二年度の住民税(町県民税)の申告相談を別表日程のように各地区ごとに行いますので、申告についての概要を説明いたします。

一、申告書を提出しなければならぬ人

- 住民登録の有無にかかわらず、平成二年一月一日現在門川町に居住していた人
- 給与支払報告書の提出のない事務所、事業所の給与所得者
- 給与所得者で、農業、営業不動産、その他の所得のあった人
- 給与所得者で雑損控除、医療費控除、または給与支払報告書と異った扶養控除を受けようとする人

二、申告をする必要のない人

- 所得税の確定申告をする人

三、申告の際に持参するもの

- 印鑑
- 給与支払報告書、給与支払

四、申告期間

- 申告書の提出期限は三月十五

- 証明書、給与明細書、その他の所得の算定に必要な関係書類
- 国民健康保険、国民年金など、社会保険料支払を証明するもの(領収書など)
- 生命保険料、共済掛金などの領収書
- その他所得申告に必要な帳簿など

日までとなっておりますが、例年どおり別表日程のように各地区ごとに申告相談を予定していますので、できるだけ関係地区で申告をすませて下さい。

なお、申告を必要とする方については、事前に申告書などを配布する予定にしておりますので申告書の記載要領に基づき家族構成欄など、自書できるところは記入しておいて下さい。

申告相談所開設日程表

月日	曜	午前(9:00~12:00)		午後(1:00~4:00)	
		地区	場所	地区	場所
2月16日	金	三ヶ瀬	三ヶ瀬集落センター	上井野	西門川児童館
17日	土	松瀬	松瀬集落センター		
19日	月	大内原	大内原集落センター	小松	小松公民館
20日	火	小園	小園公民館	中山	中山集落センター
21日	水	城屋敷	城屋敷公民館	五十鈴	五十鈴集落センター
22日	木	南町1区	古川公民館	南町2区	南町2区公民館
23日	金	東栄町	東栄町公民館	西栄町	西栄町公民館
3月5日	月	栄ヶ丘	栄ヶ丘集会所	旭町、後向東尾末	後向公民館
6日	火	中尾	中尾公民館	下納屋	下納屋公民館
7日	水	上納屋全区	上納屋公民館	(終日)	
8日	木	中村	中村公民館	竹名	竹名公民館
9日	金	加草1~2区	加草公民館	加草3~4区	加草公民館
12日	月	加草5区	新浜公民館	牧山	牧山公民館
		谷の山	地区会長宅		
13日	火	庵川西	庵川西公民館	庵川東	庵川東集落センター
14日	水	平城東	平城東集会所	平城西	平城西集会所
15日	木	上町	役場三階会議室	本町	役場三階会議室

※申告について不明の点は「税務課」までお問い合わせ下さい。

②所得税の確定申告についてお知らせ

平成元年分の所得税の確定申告は、二月十六日から受付が始まります



税務署では、申告用紙やパンフレットと共に、申告の案内を送りつけております。申告書が送られて来た方は、必ず書類に目を通して、指定された日時に相談会場で申告を済ませて下さい。

指定された日時に申告を済ませますと、申告期限の三月十五日間近になって、遠くから税務署まで行く必要もありませんし、長時間お待ちいただくことも少なくなります。

そこで、延岡税務署では、平成元年分所得税の確定申告の相談受付を本町で左記のとおり行いますので指定された日時に受付を済ませて下さい。

- (一) 期日 二月二十六日から三月二日までの五日間。
- (二) 時間 午前九時から午後四時まで
- (三) 場所 門川町役場 三階会議室

ところで、所得税は納税者が自分で一年間の所得とその税額を正しく計算して申告し、納税する

▽飲んだら乗るな、乗るなら飲むな

③所得税の確定申告は正しく、お早目に

平成元年分の所得税の確定申告は、二月十六日から始まり

に申告しなかったり、間違った申告をしたりしますと、後で不足の税額を納めるだけでなく、不足税金の十パーセント又は、五パーセントの加算税が課され、延滞税も納めなければならないことになって

入して早目に提出しましょう。

確定申告のことで、お分りにならないことがありましたら、延岡税務署(TEL0982-11321-11320)にお気軽にお尋ねください。



所得税の確定申告は正しくお早目に

は、確定申告書に「収支内訳書」を添付することが義務付けられて

詳しいことは、最寄りの税務相談室や税務署にお気軽にお尋ねください。

税務署
☎0982-11321-11320
税務相談室
☎0985-1241-9380
9389



放送大学

放送大学は、テレビ・ラジオ放送で授業が受けられる、新しいタイプの正規の大学です。開学は昭和六十年四月。

現在約二万六千人の学生が学んでいます。学生は会社員、公務員、主婦がほとんどですが、平成元年三月には、初めての卒業生五百四十四人が巣立ちました。

放送大学の特徴をいくつか挙げますと、①いつでもどこでも学習できること②十八歳以上であればだれでも先着順に無試験で入学できること③入



ること④入

学のチャンスは年二回(四月、十月)あること④大学、短期大学卒業の方は三年次に編入できること⑤入

入学の目的に合わせて、学生の種類は、①卒業を目指す全科目履修②勉強したい科目だけを選ぶ選科履修生、科目履修生③高校卒業の資格がない人に大学入学の道を開く特修生④の四つがあります。

なお、現在、授業放送の対象地域が関東地方の一部に限られていることから、その全国ネットワークが急がれています。

宮崎県町村交通災害共済に加入しましょう

- 加入申込み期間 2月1日～3月10日まで
- 他の保険に関係なく支給されます。 ●掛金が安い(1人年間500円)
- 加害者、被害者は関係ありません。(加入者本人へ支給されます)



～500円で手軽に安心を～

万一のとき、あなたご自身とご家族の生活の手助けになれば、という趣旨で加害者、被害者に関係なく、7日以上の実治療日数を要した人身事故の場合、年間1人500円の掛金で、1万円～100万円の見舞金が加入者本人に支払れるのがこの交通災害共済制度です。また、他の保険に加入していても支払いが受けられます。

ただし、酒気帯び運転、著しく速度制限に違反した運転など支払を受けられない場合もあります詳しくは別途配布する「交通災害共済のしおり」をご覧ください。

◀自転車の正しい乗り方教室(門川小学校)

◎見舞金の請求方法

もし交通事故にあった場合、大人又は加入申込者が、次の書類を添えて役場総務課へ請求書を提出して下さい。

- ア、加入者証
- イ、請求書(役場にあり)
- ウ、自動車安全運転センター事務所長等の発行する交通事故証明書(取りよせて下さい)
- エ、治療日数を明示した医師の診断書(死亡の場合は死亡診断書又は死体検案書、診断書は専用の用紙が役場にあり)

見舞金の額

1等級 死亡の場合	100万円
2等級 自動車損害賠償保障法施行令別表第1級各号に掲げる傷害	80万円
3等級 医師の治療実日数 180日以上の場合	18万円
4等級 医師の治療実日数 130日以上180日未満の場合	13万円
5等級 医師の治療実日数 80日以上130日未満の場合	8万円
6等級 医師の治療実日数 30日以上80日未満の場合	3万円
7等級 医師の治療実日数 7日以上30日未満の場合	2万円
8等級 医師の治療実日数 7日以上の場合で事故証明のない場合	1万円

交通災害共済の申込方法について

(記入例)

申込方法

加入される方は交通災害共済加入者証兼領収証・交通災害共済加入申込書兼納付書④・交通災害共済加入申込書兼納付書⑤にそれぞれの申込みマーク欄に○印をつけ、切りはなさず掛金を添えて班長さん又は区長さんへ申し込んでください。

なお、学生は門川町内に住民票がなくとも加入できますので、名前を記入して申し込んでください。

※詳しくは、交通災害共済のしおりに書いてあります。

※他の保険に加入していても支給されます。

※加入申込みの提出切を3月20日までとします。

交通災害共済加入者証兼領収証

住所 平889 06 大字門川尾東2000番地 世帯主名 門川太郎 宮崎県町村交通災害共済組合長

町村番号	加入番号	地区名					
23門川町	111111	13 本町					
共済期間	平成2年4月1日から 平成3年3月31日まで						
番号	氏名	性別	生年月日	住民登録	学生	申込マーク	備考
1	門川太郎	男	昭20:5:1	有		○	
2	花子	女	昭22:3:10	有		○	
3	二郎	男	昭45:10:1	有		○	
4	一郎	男	昭40:8:10	無	○	○	
掛金	1人	2人	3人	4人	5人	6人	出納員印
	500円	1000円	1500円	2000円	2500円	3000円	

上記の金額を領収しました。

加入者数の合計欄に○印をする。(1人500円)

飲酒運転絶滅月間

●御承知のとおり、昨年1年間の県内における交通事故は、

発生件数 5,450件
(前年比 49件 0.9%増)

死者数 87人
(前年比 8人 8.4%減)

負傷者数 6,667人
(前年比 226人 3.1%増)

と、発生件数・死者数・負傷者数ともに増加するという極めて憂慮すべき結果となりました。

このような状況の中で、飲酒運転については、平成元年11月現在の検挙件数が3,234件と前年より24件と大幅に増加しております。

「おれは腕がいいから
少しぐらいの酒で
事故を起すことはない」
という、ちょっとした気のゆるみが大きなまちがい。

始まる
2月1日から
2月28日まで



酒を飲むと、一時的に急性アルコール中毒にかかり、判断力、抑制力、運動能力、視聴覚などがまひし、異常な精神状態になります。たとえば、

- ◇道路標識、障害物、対向車の見落としや発見のおくれがある。
- ◇運転動作、反応時間がおくれ、タイミングがずれる。
- ◇運動操作がでげさで乱暴になり、交通ルールを守らなくなる。
- ◇速度感覚がにぶり、高速運転を平気でやる。

といったことがおこります。

▽贈らない、求めない、受けとらない、明るい選挙

飲酒運転は

死亡・重大事故に直結する

飲酒運転の徹底した防止を図るためには、家庭、職場、地域ぐるみで飲酒運転の排除気運を醸成する必要があります。つきましては、来る二月一日から二月二十八日までを「飲酒運転絶滅月間」といたしました。また警察では期間中には門川町内でも徹底した取り締まりを実施することとします。町民の皆様のお協力をお願いいたします。



消防出初式

激励ありがとうございます

県下のトップを切

つて、実施されました本町消防出初式に多くの来賓の御声援を戴き、

盛会裡に終了致しました。事を厚くお礼を申し上げます。

又本年は町婦人防火クラブ連絡協議会(会長・河野マキノ)の皆様からは、早朝より温いもてなしを戴き誠にありがとうございました。ごさいました。

今日、消防団において団員確保のきびしい折、婦防協の皆様からの温かい激励に団員一同喜んだ次第です。

又、婦人防火クラブ連協(十団体)の代表者三十八名の皆さんが消防団員と共に入場行進を行ない、自主防災の意識を高めていただきました事を心からお礼を申し上げます。今後も家庭並びに地域のよき



町婦人防火クラブ連協/堂々の行進

理解者として、消防団活動に御協力を賜われますようお願い致します。

祝 新入学 おめでとう

平成二年度新入学児童を一月八日現在で調査いたしました。住所や氏名等に誤りがありましたら早目に教育委員会にご連絡ください。



該当児童 昭和五十八年四月二日から昭和五十九年四月一日までに生れた者

- 松瀬 川崎 愛・松本 敏之
- 三ヶ瀬 本田 誠一
- 上井野 岩井 英恵・川井 敦志
- 鹿島 彩夏・黒木佑一郎
- 黒木 希・黒木 寿幸
- 前田 啓延・舞谷 夕佳
- 大内原 佐藤英一郎・出口 智久
- 戸田 貴司
- 小松 岩井 一生・志田 忠之
- 右松百合子
- 小園 小野 和康・黒木 雅彦
- 福田 慶太・宮田 精二
- 三浦 莉紗
- 城屋敷 和泉 大輔・白木 和美
- 米良 智美・米良 一人
- 安田 尚広
- 竹名 岩佐 崇正・長友 雅美
- 五十鈴 岩佐 寿敏・河野 広和
- 金丸 友里・金内 恵
- 金田 麻美・黒木 陽子
- 小竹あきな・丹田 朋見
- 永岡 真・日高 優二
- 米良 哲朗・安田千生未
- 山内 宏幸・和田 勝蔵
- 南町一区 江藤 美和・金丸 和也
- 島田 和哉・山下 晶子
- 吉田 文彦
- 上町 上町

- 大川 香織・黒木 史剛
- 児玉 清訓・安田 裕子
- 山口 真実
- 本町 渦元 聖行・柏田 津雪
- 河野実由紀・黒木美由貴
- 黒木 幸恵・古小路 綾
- 長友 辰徳
- 東栄町 愛場 香・岩佐 賢治
- 稲田 敬介・崇 大輔
- 高嶋 麻衣・中尾 之り
- 東 香織・正岡 孝浩
- 山本 勝・安光 秀俊
- 山下 大輔・渡邊 圭一
- 西栄町 安達 竜彦・今村 良子
- 上田 靖典・黒木 真
- 塩崎 晃子・垂口 真也
- 濱田 晋也・堀本 裕介
- 松田 忠幸・三浦 里美
- 山本 大介
- 栄ヶ丘 石川 英昌・梅田 真樹
- 金丸 仁美・佐藤 美希
- 中村 将洋・橋口 裕一
- 三森 典子・吉田 愛
- 旭町 米良由貴子・道前 美香
- 山下 明宏
- 尾末東 坂本 恵
- 後向 小澤 智美・塩月 仁
- 山下 留実
- 中尾 黒田 勝也・神戸 百代
- 奈須 泰子・中村 智子
- 下納屋 泉 徹郎・岩井 祐輔
- 帯谷 朋子・黒木 純平
- 日高 新介・松田 裕
- 上納屋一区 河野 雅未
- 上納屋二区 赤澤 志織・松田亜依子
- 宮原由加利・宮原 傑
- 中村 植木 美圭・甲斐 慶子
- 高橋 政夫・土馬 康照
- 加草一区 黒木 昌也・多田 惇哉
- 加草二区 金丸 絵美・金丸 裕美
- 金丸 隆徳・金丸 洋司
- 加藤 宏美・黒木 進悟
- 黒木垂矢子・寺田 光志
- 中田 伸治・牧野 学
- 松田 直也・安原 佑紀
- 矢野 剛大
- 加草三区 佐藤ゆかり・染田 慶太
- 高松 信介・武田圭一郎
- 原田 麻耶・牧野 光郎
- 山室 充希
- 加草四区 阿波野恵津子・大石 哲郎
- 金丸 美香・金丸 知史
- 栗原 朋成・児玉 佳将
- 園田 晃・中武 香奈
- 松田 京子
- 加草五区 日野 達也・吉田 圭佑
- 庵川西 岩田 英子・井野内智春
- 大田 裕一・黒木 建邦
- 黒木 邦彦・小林 由衣
- 津田恵美子・橋本 直樹
- 松木 恵美
- 庵川東 桂木 克也・櫻野 誠
- 桂木 聡美・桂木 裕美
- 川口 桂子・黒岩 知沙
- 佐藤 憲二・須田 輝彦
- 瀬山 清・園田 裕之
- 曾川 敬介・曾根田咲子
- 戸高 麻衣・浜田 翔太
- 東 夏紀・松田 紀子
- 右松 由香・米澤 宏一

▽飲んだら乗るな、乗るなら飲むな

- 横山 友希
- 牧山 黒木 嘉一・牧野 友美
- 山田 愛美
- 平城東 阿波野麻美・岩田 麻美
- 伊藤 裕貴・池田 健太
- 岩佐 友耶・小野 豊士
- 小川 紗侖・梶原佑二郎
- 上岡 裕・木代菜美子
- 黒木 利行・黒田 貴久
- 黒木謙太郎・神戸 志郎
- 児玉由香里・坂本 純平
- 白木 舞・島田有由美
- 寺田めぐみ・中村 和菜
- 中島 彩・長友 将哉
- 中村美由紀・蓮本 あや
- 原田 志保・福田 夏樹
- 本田 陽子・松岡小百合
- 右松 典子・山口 雅広
- 山岸 綾・柳田 恭宏
- 平城西 一木 康宏・岩切 貴嗣
- 井田 朝子・小田 理恵
- 金丸 真也・甲斐 卓
- 柏田 慶太・栗山 靖弘
- 坂口 倫子・塩崎 美希
- 清水重梨沙・夏田 優
- 本田美恵子・植西 武尚
- 本田 瞳・本田 崇典
- 松田 沙織・水永 伸也
- 山本 明奈・矢野 修子
- 湯浅 隆史・渡部恵理子
- 南町二区 金丸 明広・金丸由利子
- 山田 数実・金丸 伸義
- 南ヶ丘 小野 仁寛・甲斐 智子
- 金丸 貴行・金丸 浩幸
- 河野 克哉・黒木 詠治
- 富高 友紀・那須由香利
- 西田 恵理・日吉和香菜
- 松田美由希・松田 圭介
- 宮ヶ原 有村 亮祐・請関 良多
- 小野 伸幸・金丸 真弓
- 金丸 桂代・窪田 千春
- 齋藤 愛華・園田 瑞穂
- 高橋 龍二・中越沙緒里
- 長友 政憲・濱本 みお
- 本田小由里・増本 聖仁
- 神戸 麻依



▽贈らない、求めない、受けとらない、明るい選挙

『食と緑の博覧会 みやざき90』

前売入場券発売

平成二年八月八日から九月十六日までの四十日間宮崎空港で「食と緑の博覧会みやざき90」が開催されます。

＊当博覧会は人類の生命の根源である〈食〉と〈緑〉の大切さを見つめ直し、活力ある豊かな明日の宮崎を創造するため、県民が共に考え、語り合う場として、また宮崎の限らない魅力を県内外の方々に知って頂くなど、本県発展を期する上で有意義な博覧会であります。

料金 (前売入場券)

入場券種類	単価(円)	備考
大 (18~64才)	1,000	(当日料金 1,200円)
シルバー (65才以上)	700	(当日料金 800円)
高校生	600	(当日料金 700円)
小・中学生	500	(当日料金 600円)

では、町内各機関団体にもありますが、門川町役場企画開発課でも上記のとおり取扱っていますのでご案内申し上げます。事務取扱課 門川町役場企画開発課 TEL六三一四〇 内線三六



いつでも、どこでも、みんながスポーツ!!

ジョギングの部

家族や友人達とおしゃべりをしながら、ゆつくり、のびのびと楽しむ。

記録挑戦の部

自分の速さを確かめる。

種目及び競技予定時間

距離	記録挑戦の部					ジョギングの部
	1km	2km	3km	5km	10km	
女子の部	①小学女子	②小学女子	③一般女子	④30歳以上	⑤45歳以上	①小学女子(小学生の子・親)
男子の部	①小学男子	②小学男子	③中学男子	④30歳以上	⑤45歳以上	①一般男子(高校生以上)
競技時間	9時30分	10時00分	10時30分	10時45分	11時00分	各11時

▽飲んだら乗るな、乗るなら飲むな



第6回

ガドガワ健康マラソン大会

ゲートを出ていく参加者のみなさん

恒例となりました「ガドガワ健康マラソン」を「いつでも、どこでも、みんながスポーツ」のスローガンのもとに、海浜総合公園多目的運動広場を中心にして、左記のとおり開催します。それぞれの目的や体力に応じて参加してみませんか。

一、日時 二月二十五日(日)
 ※受付 午前八時半
 開会式 午前九時
 競技開始 午前九時半
 閉会式 正午

二、場所 海浜総合公園多目的運動広場及びジョギングコース

三、参加資格
 (一)町内に居住又は勤務する健康な人
 (二)小・中学生は保護者の承諾書が必要とする

四、参加料
 一〇〇円(スポーツ保険料)

五、表彰
 (一)ジョギングの部は、全員に参加賞を贈る
 (二)記録挑戦の部は、種目別に一、二、三位に賞状とメダル四位以下に記録証と参加賞を贈る

六、参加申込
 所定の申込書により左記の通り申し込むこと。
 申込締切 二月十九日(日)
 申込先及び問い合わせ先
 門川町教育委員会社会教育課 電話六三一―一四〇

無料人権相談所開設

2月15日(木)

午前10時～午後3時

人権が侵害されたり、侵害されるおそれがあるとき、又家庭内の問題、借地、金銭貸借問題などいろいろなお困りの方は、相談所が開設されますので、お気軽にご相談ください。人権相談は無料で、秘密は固く守られますので、安心してお出かけ下さい。

△日時 二月十五日(木) 午前10時から午後三時まで
△場所 門川町立中央公民館

国民年金

年金が引上げられます

国民年金・厚生年金の法律が改正され年金額の引上げが平成元年四月にさかのぼっておこなわれました。

引上げ後の新しい年金の支払いは2月になります

また、平成元年四月からの差額分(表のとおり。)については、平成二年二月の定期支払分に上り、同時に支払われます。

福祉年金(明治四四年四月一日以前に生まれた人で、保険料を納めなくても受けることができた年金です。)の差額支払いは、『国民年金特別証書』により支払われます。

この、『特別証書』は、平成二年二月十五日支払開始なので二月十日頃までにお送りする予定です。

詳しくは、役場の年金係か、または延岡社会保険事務所でおたずねください。



国民年金に加入しましょう

我が国の公的年金

昭和六三年度末現在の、公的年金の被保険者数は、六、四一一人、年金受給者数は、一、

年金の種類	差額の支払対象月	支払日
旧国民年金	元年4月～11月(8ヶ月分)	平成2年2月15日
新国民年金	元年4月～10月(7ヶ月分)	平成2年2月15日
福祉年金	元年4月～11月(8ヶ月分)	平成2年2月15日
厚生年金	元年4月～11月(8ヶ月分)	平成2年2月1日

三三万人に達しています。

また、六五歳以上の者のいる世帯のうち、九六・三%が年金受給世帯であり、全所得を公的年金に頼っている世帯が、高齢者世帯の四一・〇%を占めています。この現状を見ると、公的年金

制度は、まさに老後生活の主柱となっているが、おわかりいただけると幸いです。

国民年金の基礎はがっちり!

今回の法律改正で、国民年金の支給年額について見ますと、いままで、六五歳から受ける満額年金が六二七、二〇〇円であったのが、六六六、〇〇〇円に引上げられました。

国民年金は基礎年金

国民年金は、我が国の公的年金制度の基礎部分を受持っているのもっとも大きな制度です。国民年金を抜きにして、厚生年金や共済年金を論ずることはできない時代です。自動車をもっている人が、かならず自動車損害賠償保険に入



このことを見ても、我が国の公的年金制度の前途に不安なことがわかつています。

り、さらに、万一の事故に備えて対人・対物などの任意保険に加入しているように、私たちもまた、かならずおとす老後と万一の事故に備えて、強制保険である国民年金に入り、ゆとりのある人は、さらに民間の生命保険などに任意加入すると言う自助努力を心がけることが必要だと思えます。

町長・町議選挙

投票は四月八日(日)です

立候補届及び選挙運動の説明会

○3月1日です(予定)○

町選挙管理委員会は去る一月十九日委員会を開催し、町長の任期が来る四月二十一日に、町議会議員の任期が五月一日にそれぞれ満了することから、これに伴う町長、町議会議員の選挙執行の日程等について、次のとおり決定いたしました。

この基準日は四月二日と決定されました。今回登録される者は、年令については昭和四十五年四月九日までに生まれた者であります。住所については、平成二年一月二日までに門川町に住所を移されて住民票が作成された者で(転入届をした者)引き続き門川町に住んでいることが要件とされます。

◎選挙時登録の基準日
(今回の選挙で新たに選挙権を有することとなる者の登録資格を決定する基準日のことです)

◎選挙人名簿登録日(四月二日)
(四月二日の基準日において選挙人名簿登録資格を有する者について、委員会が登録する日であります)



▽贈らない、受けとらない、明るい選挙

公職選挙法が改正され

政治家の寄附は罰則をもつて禁止されました。

一、政治家(候補者、候補者となる者)は、寄附をすることを罰せられます。

二、有権者が、威迫してあるいは政治家を陥れる目的で寄附を求めると処罰されます。

政治家が選挙区内にある者に對して寄附をすること、政党や親族に對するもの及び政治教育集会に關する必要やむを得ない実費の補償は除かれます。は、いかなる名義をもつてするものであつても禁止されております。

三、政治家は、年賀状等のあいさつ状を出すことが禁じられます。

①政治家本人が自ら出席する結婚披露宴における祝儀
②政治家本人が自ら出席する葬式や通夜における香典
(①や②であっても、選挙に關してなされた場合や通常一般の社交の程度を超えている場合は処罰されます。)

政治家は、選挙区内にある者に對し、答礼のための自筆によるものを除き、年賀状、暑中見舞状などの時候のあいさつ状(電報なども含まれます)を出すことは禁止されます。

四、政治家や後援会が、有料のあいさつ広告を出す処罰されます。

後援会(いわゆる後援会)が、花輪・供花・香典・祝儀その他これらに類するものを出したり、後援団体の設立目的により行う行事や事業に關する寄附以外の寄附をすると、その時期のいかんを問わず、処罰されます。

1・2・4及び5によつて処罰されます(公民権停止の対象となります)。

六、この改正は、平成二年二月一日から実施されます。

あさひ学園

この4月で満10才を迎えることになりました。



学園の生活発表会

学園では発達の状態に応じて専門的な個別指導を行い、児童の日常生活のしつけや身のまわりのことは自分でできるようにまた言葉のおくれの指導なども併せて致しております。

一般保育園との交流保育を行い、また園バスの利用により自然とのふれあいや身の発達を助け情操豊かな成長のため園外保育など実施しております。

衆議院議員選挙

二月十八日(日)

門川短歌会 新年歌会詠草

朝夕に掃けども枯葉散りしけり
空に枝はるけやきの大樹
赤沢 千年
日のかける我が家の軒下に盆栽
の赤き山茶花咲きつぎており
晴れあがる平成二年の元旦に初
日日出たく輝き昇る
岩切 和風
初春をむかえて集う孫たちの
しやく声して茶の間にぎわし
新田カヲル
み冬づく山かけの畑のこした
る小さき柿の実くろろずみており
三ヶ日すぎたる今日はおせち料
理にあきて昼餉に干し魚を焼く
西村八重子

講演会のご案内

農業の視点から見た地域活性化

本県は、農業県として益々重要性を増していますが、後継者経済性、販路など多くの問題もかかえていると思ひます。

期日 平成二年三月四日(日)
時間 午後一時三〇分
講師 一ノ瀬正輝先生
演題 「農業の視点から見た地域活性化」
場所 日向市文化交流センター

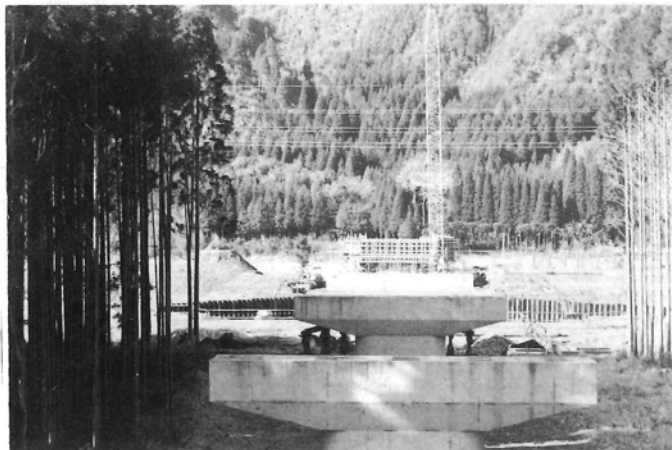

広域農道

橋梁名称募集

▽飲んだら乗るな、乗るなら飲むな

門川町広域農道促進協議会では、この小園分蔵間に架設する「大動脈橋梁」の名称を広く皆さんから次の要領で募集しますので、多数の御応募をお寄せいただきます様お願い致します。

募集要項

- 一、応募資格
 - ① 門川町民であること。
 - (小・中・高生含)
- 二、応募方法
 - ① 官製はがき一枚に橋梁の名称を記載のうえ下記宛に郵送又は持参する。
 - 門川町役場農林課(門川町広域農道促進協議会事務局) TEL六三一一四〇
- 三、応募メ切
 - 平成二年三月十日
- 四、審査
 - 名称募集審査要領による。
- 五、発表
 - 門川町報にて発表します。
- 六、表彰
 - 名称募集審査要領により、表彰します。



広域農道とは

沿海北部地区広域農道は県北二市四町一村の約五二〇〇haの農地及び家畜市場、みかん選果場、野菜集荷所等の近代化施設を結ぶ流通基幹農道です。

和六〇年度に採択され、昭和六三年度より五十鈴川を跨いで、小園分蔵間に橋梁(橋長二一八m、幅員八・七五m)の架設工事に着手しております。完成は平成三年度の予定です。

〈平成2年度〉固定資産課税台帳の縦覧について

固定資産課税台帳の縦覧については、課税の公平を期するため、地方税法第415条第1項、ただし書きの規定により、次のとおり納税者の皆様方の縦覧に供しますので、縦覧を希望される方は、役場税務課までおいで下さい。

縦覧期間

平成2年3月1日～平成2年3月20日まで。

時間

午前8時30分～午後5時まで。

場所

門川町役場税務課 (ただし日曜日・祝祭日・土曜日の午後を除きます。)

内部障害者の皆さんへ

旅客運賃割引制度の適用

従来より肢体不自由者の方に対して適用されている旅客鉄道(株)(JR)等の旅客運賃割引制度が、平成2年2月1日より内部障害者の方にも適用されるようになりました。

これに伴い、ぼうこう又は直腸の機能障害による4級の身体障害者を除く内部障害者を第一種身体障害者、ぼうこう又は直腸の機能障害による4級の身体障害者を第二種身体障害者と分類されるようになります。

つきましては、割引運賃によって乗車される場合には、身体障害者手帳を提示していただくこととなりますので、下記の要領にて、身体障害者手帳の旅客鉄道株式会社旅客運賃減額欄等の書換を受けて下さい。

書換えの方法

※ 役場住民課に手帳を提出していただき、役場でとりまとめて、東臼杵福祉事務所へ送付して下さい。



書換えが終了したら再度通知致しますので、役場にて受領して下さい。なお、急を要する方については、東臼杵福祉事務所まで持参のうえ、書換えを受けてください。

期間については、特に定めませんが、東臼杵事務所は第二・第四土曜日は閉庁となりますのでご注意ください。



恒例の小学生読書発表会が、左記のように行われます

一日時 二月四日(日) 九時～十二時三〇分

図書寄贈について

次の方々から、図書室に有益な本をたくさんいただきました。厚くお礼申し上げます。

お願い

貸し出し図書の返却が、少し悪いようです。期限の過ぎている本は、近日中に必ず返されるよう、お願いいたします。

- 西栄町 足立富男 様
- 宮ヶ原 吉田照子 様
- 五十鈴 黒木 真 様
- 佐伯市 坂本秀樹 様
- 栄ヶ立 上米良一三 様

新製品・新技術の開発、向上に役立つ

宮崎県技術アドバイザー制度について

宮崎県では中小企業者の新製品・新技術の開発を促進するとともに、中小企業の技術の向上を図ることを目的として、技術アドバイザー制度を設けています。

豊かな着想、斬新なアイデアを持ちながらも、技術力の不足等で実現できない、今まで使っていない技術を導入したいが難しい等、独自では解決困難ないろいろな問題を持つ中小企業者に対して、知事が委嘱した豊富な経験と知識を持つ専門家(技術アドバイザー)というが、現場に向き、又は工業試験場で指導します。

なお、費用は無料ですが、原則として一企業については一人の技術アドバイザーが指導し、指導日数は延べ十日以内とします。

また、技術アドバイザーは指導上知り得た企業秘密を厳守します。

※ 技術指導申込書は商工水産課にもあります。御利用ください。

〒880 宮崎市大字恒久1-7-14

電話 0985-51721

1・FAX 0985-538375



▽贈らない、求めない、受けとらない、明るい選挙

▽衆議院議員選挙 二月十八日(日)

◆寄附お礼

去る十二月九日中央公民館におきまして、かとれあコーラス・大正琴(琴域流、岡田流)レクダンス(中央さわやかクラブ、草川さわやかクラブ、宮ヶ原さわやかクラブ)の共催で生がいコンサート(代表西村八重子様)が盛大に開催されましたことを、心からお喜び申し上げます。今回の生がいコンサートの益金拾万円を福祉事業に御寄附いただき衷心より感謝とお礼を申し上げます。今後も御同志の益々の御発展をお祈りいたします。

◆ごめい福を祈る

住所	氏名	年齢
三ヶ瀬	竹田 藤八	89
本町	小泉 正雄	77
下納屋	黒木 亀夫	62
平城西	小野 一光	58
牧山	井田 仲栄	85
南ヶ丘	佐藤 英宏	81
三ヶ瀬	川田 利春	90
下納屋	長友宇三義	66

◆寄附お礼

香典返しのかわりに、社会福祉事業にと御寄附をいただきました。ここに厚くお礼を申し上げますと共に故人の御冥福を心

中村 高橋 ヒデ	95	からお祈り申し上げます。
五十鈴 平野 正子	50	尚使途につきましては、その
小松 岩切 慧	93	主旨にそいまして、社会福祉
上井野 前田 コメ	81	業に活用させていただきますと
南ヶ丘 松岡 孝	71	存じます。
三ヶ瀬 和田 朝芳	74	()は故人
南町二区 甲斐マツエ	84	二万円 南町一区 広島 光様
旭町 田端 フジ	88	拾万円 本町 岩佐ツネ子様
庵川東 高月ヨシエ	66	(秀子)
		一万円 庵川東 黒木 義秋様
		(洋一)
		二万円 南町一区神田キミエ様
		参万円 上町 長友 和己様
		(勇)
		一万円 下納屋 長友スマ子様
		拾万円 五十鈴 平野 丈一様
		(宇三義)
		参万円 中村 高橋 千善様
		(正子)
		参万円 小松 岩切 恵様
		(慧)
		五万円 旭町 田端 正美様
		(フジ)

わが加君

西村 泉

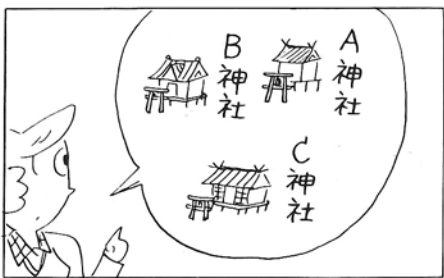
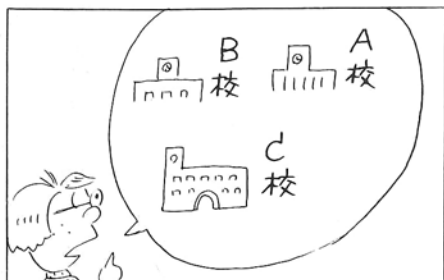

締切日 一月十六日届出迄
門川町社会福祉協議会