



— 明るく、正しい選挙をめざして — (白バラ駅伝大会)

今月の主な行事

- 1日 日曜朝市 (役場駐車場 7:00~9:00)
春の防犯運動 (4月1日~4月10日)
- 2日 血圧測定 (9:00~11:00 役場当直室)、妊婦教室 (13:30~15:00 役場当直室)
- 3日 町内保育所入園式 (9:00~受付) ◎門川町長、議会議員 選挙告示
子宮がん検診 西門川農協前 (受付 9:00~10:00)
五十鈴集落センター (受付13:00~15:00)
- 4日 子宮がん検診 平城東集会場 (受付 9:00~10:00)
門川駅前 (受付 13:00~15:00)
- 5日 町内小中学校始業式
門川町戦没者合同慰霊祭 (中央公民館10:00~)
子宮がん検診 門川町役場 (受付 9:00~10:00)
門川漁協 (受付13:00~15:00)
- 6日 春の全国交通安全運動 (4月6日~4月15日)
交通安全祈願祭 (門川神社 9:00~)
子宮がん検診 加草公民館 (受付 9:00~10:00)
庵川漁協 (受付 13:00~15:00)
- 8日 県民体育大会郡予選会 (テニス、海浜総合公園 9:00~)
◎門川町長、議会議員選挙投票日 (7:00~18:00)
- 9日 町内中学校入学式
- 10日 町内小学校入学式
- 11日 予防接種ツベルクリン反応 (受付13:30~14:00 中央公民館)
- 13日 予防接種BCG (受付13:30~14:00 中央公民館)
- 15日 県民体育大会郡予選会 (卓球=中央公民館 9:00~、一般男子一部ソフトボール 海浜総合公園 9:00~)
日赤奉仕団総会 (町老人福祉館 10:00~)
日曜朝市 (役場駐車場 7:00~9:00)
- 18日 予防接種ツベルクリン反応 (受付13:30~14:00 中央公民館)
- 20日 予防接種BCG (受付13:30~14:00 中央公民館)
- 22日 県民体育大会郡予選会 (軟式庭球、海浜総合公園 9:00~、ラグビー海浜公園 10:00~)
身体障害者福祉協議会総会 (中央公民館 10:00~)
県民体育大会郡予選会 (一般男子二部バレーボール 勤労者体育センター 9:00~)
- 23日 1才児健康相談 (役場 受付 9:30~10:00) 平成元年4月生
- 24日 1才6ヵ月児検診 (受付13:00~14:00 中央公民館) S63年9、10月生児
- 26日 献 血

3月1日現在人口

男	女	計	世帯数
8,882 (8,881)	10,071 (10,064)	18,953 (18,945)	5,708 (5,705)

内は前月

▽交通安全「心にゆとりと思いやり」

明るい選挙は、有権者

一人一人の手で!

贈らない
受けとらない
求めない
きれいな選挙で
明るいまちを



選挙は、わたしたちの暮らしの願いを町政に反映させる最大のチャンスであり、わたしたちの一票は暮らしをよくするための貴重な「意思表示」です。

これからの町政を任せる人を選ぶにあたって、わたしたちは冷静に悔いのない一票を投じたいものです。そして、みんなの一票が正しく町政に生かされるためには、選挙は公正に行われなければなりません。

四月八日執行の門川町長選挙及び門川町議会議員選挙が一人の有権者もなく、公正で明るい選挙が実現できますよう、有権者の皆様の御協力をお願い致します。

門川町長選挙 門川町議会議員選挙

4月8日

私達の一票が 明日の町政をつくる

平成2年 春の全国 交通安全運動 始まる!!

今年も春の全国交通安全運動が、四月六日(金)から四月十五日(日)までの間、「交通安全 心にゆとりと思いやり」をスローガンとして実施されます。

- 運動の重点**
- 1 子供と高齢者の歩行中、自転車乗用中の交通事故防止
 - 2 若年運転者による無謀運転の防止。
 - 3 シートベルト、ヘルメットの正しい着用の徹底。
 - 4 「止まって確認」の励行、です。



4/6(金)~4/15(日)まで

入学期を迎え、新入学(園)児の交通事故や行楽等に伴う交通事故の多発が予想されます。皆様には、「思いやり交通」を原点とした交通安全思想を広

く知っていただき、「止まって確認」の実践とシートベルト、ヘルメットの正しい着用を習慣づけ、交通事故防止を図るべく御協力をお願いします。

▽お出かけは、ひと声かけて、カギかけて

※交通安全絵画コンクール

期間 四月六日~十五日
場所 寿屋3F催場
◎十六日~二十日は、日向警察署、日向市役所にて展示

◎四月七、八日は、同会場にて、子供の広場を開催、白バイ等の展示、各種ゲーム等を行います。

四月二日から 技能検定「受付」

技能検定制度は働く人々の技能を一定の基準によって検定し、それを公証する国家試験で、昭和三四年から実施されています。この試験に合格すると「技能士」の称号が与えられ、特級・一級単一等級の合格者には労働大臣名の、二級合格者には県知事名の合格証書が交付されます。

また、技能士の優遇処置として県の営繕工事で一〇〇〇㎡を越える場合には、一級技能士を、一〇〇〇㎡以下の場合には、一級技能士または二級技能士を現場に常駐させる技能士現場常駐制度があります。

▽合格発表 平成二年十月五日 (金)
〔実施職種〕
園芸装飾、造園、金属熱処理、機械加工、放電加工、鉄工、建築板金、工場板金、仕上げ、電子機器組立て、電気機器組立て、建設

宮崎県職業能力開発協会
TEL〇九八五・五八一
一五七〇

機械整備、婦人子供服製造、家具製作、建具製作、強化プラスチック成形、とび、左官、ブロック建築、コンクリート積みブロック施工、タイル張り、畳製作、防水施工、内装仕上げ施工、熱絶縁施工、サッシ施工、塗装、塗装、路面標示施工、塗料調色、広告美術仕上げ、フラワー装飾を実施します。

〔受験資格〕
▽特級、一級合格後実務経験年数五年以上
上
▽一級 実務経験年数十二年以上
上
▽二級 実務経験年数三年以上
▽単一等級 実務経験年数五年以上

〔問い合わせ先〕
宮崎県職業能力開発課
TEL〇九八五・二六一
七二〇七

第一回、門川町農作物

ギネス大会について

みんなが参加

みんなが挑戦

目的

町民が夢と希望を持って、日常生活の中で何かを求めて挑戦する。
作り育てる気持ちと、実る夢を持ち、誰よりも大きい物、長い物を求めて挑戦することを目的とする。



▽贈らない、求めない、受けとらない、明るい選挙

【主催】 門川町

【後援】 日向農協門川支店

【要領】

○実施期間 平成2年4月～10月31日
○受付 作物の検量は平成2年4月～10月31日とする。

○受付場所 役場農林課
○作物 重量の部：カボチャ、カンシヨ、ニンジン、桜島ダイコン、ダイコン

○作

長さの部：山いも、ゴボウ、ヘチマ
○展示 平成2年11月3～4日
産業まつりの時に現物及び写真。
○表彰 平成2年11月4日の産業まつりの時に行う。
各作物毎に各1点表彰
計 8点

※土地のない方は植木鉢、プランター等で挑戦してみませんか。

※保険期間
平成2年4月1日午前0時より
平成3年3月31日午後12時までです。

※本年度は区分、掛金、保障内容に大幅変更がありました。

詳しくは、下記あてお問い合わせ下さい。
連絡先 門川町教育委員会 社会教育課
電話 63-1140 (内線) 40

体	掛金 (1人年額)	傷害保険(保険金額)			賠償責任保険 (補償限度額)	共済 見舞金
		死亡・後遺障害	入院	通院		
スポーツ、文化活動、社会奉仕活動を行う団体 同、青少年赤十字、緑の少年団、鼓笛バンド、少年でも、一緒に1種Aの掛金で加入できます。	360円	最高	1日につき 4,000円	1日につき 1,300円	対人賠償 1億円 (自己負担 1,000円)	突然死および日射病・熱射病による死亡 50万円
同好会、旅行同好会、清掃奉仕団など	500円	400万円	1,800円	800円		
グクラブ、つり同好会、ゲートボールクラブ、エアブ、健康美容体操クラブなど	1,100円	1,400万円	4,000円	1,300円	対物賠償 500万円 (自己負担 1,000円)	
さい。	1,450円					
式野球、ハンドボール、ライフル射撃、クレー射撃、ミントン、ゴルフ、ソフトボール、弓道、アーチェリー	5,750円					
アイスホッケー、馬術、ラグビー、サッカー、硬式野気道、その他これらに類似するスポーツを行う団体	9,900円	400万円	1,800円	800円		
イビング、熱気球、ハンググライダー、パラセイル、ます。						

平成2年度

銃砲刀剣類登録審査

日程、決まる!!

平成2年度銃砲刀剣類登録審査の日程が決まりました。お問い合わせは宮崎県教育委員会文化課(TEL0985-2617251)へ。

【日程表】

年 月 日	曜日
平成2年5月25日	金
〃 7月25日	水
〃 9月25日	火
〃 11月26日	月
〃 3年1月25日	金
〃 3月25日	月

【時間】
午前9時30分から午後4時まで

【会場】
県庁南別館六階第一会議室
(宮崎市橘通1-9-10)

【審査当日持参するもの】

- 1) 発見届出済証
- 2) 届出をおこなった「銃砲刀剣」
- 3) 申請者の印鑑 (各警察署発行)
- 4) 収入証紙 (認印でも可)
(1件につき4,500円)

*原則として25日に実施します。ただし、当日が土、日曜日の場合は、月曜日に繰り延べります。
したがって、11月は26日となります。



▽交通安全「心にゆとりと思いやり」

「スポーツ安全保険」の加入は、もうお済みですか?

只今、教育委員会では平成2年度の保険加入用紙の配付を行っております。

※スポーツ安全保険は、スポーツ活動のみならず文化活動、奉仕活動、指導活動等を行う5名以上のアマチュア団体やグループ(社会教育関係団体)を対象とした保険です。

※加入区分・掛金・補償額は下の表の通り。

加入区分・掛金・補償額 加入区分に誤りがないよう十分ご注意ください。

区 分	対 象 と な る 団 体
1種	A 子どもの成人の文化活動社会奉仕活動 中学生以下の乳幼児、児童・生徒および盲学校、聾学校、養護学校の生徒により構成された、 ① スポーツ少年団、ボーイスカウト、ガールスカウト、子ども会、海洋少年団、交通少年野球クラブ、少年サッカークラブ、少年剣道クラブなど ② 1種A団体の運営上必要な指導者や父兄の方は、高校以上の生徒・学生あるいは社会人
	B 老人クラブ団体 団体が、おおむね60歳以上の人により構成された団体 ① ゲートボールクラブ、ハイキングクラブなど
	C 成人のスポーツ(3種を除く) 高校以上の生徒・学生あるいは社会人により構成された団体 ア. 地域住民により構成されたアマチュアスポーツを行う団体 ① ママさんバレークラブ、PTAテニス部、青年団卓球部、早起き野球クラブ、ハイキングロビクスクラブ、ジャズダンスクラブ、ヨガ同好会、太極拳クラブ、ストレッチ体操クラブ、アスレチック、スイミング、テニス等の会員制クラブ ウ. 高校・高専の運動部、短大・大学・会社等のスポーツ同好会 エ. 一定の資格のある指導者の団体 ② 山岳登山等3種のスポーツを行う団体は地域スポーツクラブでも3種で加入してください。
2種	A 大学の運動部 剣道、銃剣道、フェンシング、自転車競技、スケート、卓球、テニス、軟式庭球、水泳、軟バスケットボール、バレーボール、ボート、ヨット、陸上競技、ウエイトリフティング、バドミントン、体操競技、なぎなた、ボウリング、その他これらに類似するスポーツを行う団体
	B 実業団のチーム レスリング、ボクシング、相撲、空手、拳法、アメリカンフットボール、スキー、ホッケー、ア球、柔道、自動車操縦、水上スキー、ワンダーホーゲル、バイアスロン、カヌー、近代五種、合
3種	右のスポーツを行う団体 山岳登山、リュージュ、ボブスレー、グライダー操縦、スカイダイビング、スキューバダイビング、パラグライダー、その他これらに類似するスポーツを行う団体 ① 冬山登山、岩登り、沢登り等特殊な技術と経験を要する登山は「山岳登山」に該当し

国民年金

保険料の納め忘れは
ありませんか。

四月は出納整理期と言って、平成元年度分(平成元年四月から平成二年三月までの分です)の保険料は四月までに納めないと、納付書では納められなくなります。

納め忘れはないか、いま一度お調べください。
なお四月二十八日、二十九日、



三十日の月末の三日間は、金融機関の休日となりますので御注意ください。

こんなときに届出が必要です。



備えあれば 憂いなし...

年金受給年齢になって、老齢年金受給のための相談に来られたり、病気や怪我で障害年金の相談に来られた方の中で、保険料の未納期間や、未加入期間があったりして、年金が受けられないと言った例もあります。年金受給年齢が近くなつて慌てたり、事故や病気になって後悔することのないように日頃からの備えが大事です。年金係では、皆さんからの相談をお待ちしています。

人口動態調査にご協力を

厚生省大臣官房統計情報部

厚生省では人口動態調査を毎年実施しています。

この調査は皆さんからの出生、死亡、産産、婚姻、離婚の各届書をもとに、出生や死亡の状況などを調べるものですが、国勢調査も行われる年には、届書に職業も記入していただくことになっていきます。また、死亡届には、併せて産業も記入していただきます。

調査結果は、今後の保健福祉の向上に役立たせるための統計資料として利用されます。届出をされる方々にはご面倒をかけますが、ご協力くださるようお願いいたします。

調査期間

平成二年四月一日から三年三月三十一日までの一年間。

調査対象者

出生・死亡、産産、婚姻、離婚届を出される方々。

調査方法

各届書を出されるときに、それぞれ職業を記入していただきます。例えば、「一般事務員」、「タピスト」の方は事務職、「飲食店主」、「小売店主」、「外交員」の方は販売職、「美容師」、「調理人」、「ウエイトレス」の方はサービス職というように書いていただきます。

また、死亡届には、農業、建設業、サービス業といった産業も併せて記入していただきます。届出をする市区町村役場の窓口へ「出生届、死亡届、産産届、婚姻届、離婚届をされる方にお願いが備え付けてありますので、参考のうえ記入してください。

門川町役場(住民課)



入選者表彰

善行児童生徒 教職員教育研究論文



2月27日 受賞された方々

善行児童生徒とその表彰理由及び研究論文の入選者は次の通り。

◇善行児童・生徒◇

〔西門川小学校五年生〕
病気のため自分の意志どおりに行動や活動が十分できない級友を、クラス全員で協力して積極的に援助し励まし続けている。

〔浜松奈美 草川小五年〕

体の不自由な両親を助け、家事や来客の応対に当るなど親孝行な子どもとして地域の人に称賛されている。学校においても常に明るく積極的に学習やスポーツに取り組んでいる。

〔後藤康成 門川小六年〕

体育委員として学校や児童のために毎日、朝早く体育倉庫のカギを開け、下校時にはカギを閉めるという仕事を一日も欠かさずやり通した責任感他の児童から称賛されている。

〔甲斐和子 五十鈴小六年〕

長期間学校を休んでいた友達の上を案じ、毎朝家に立ち

寄り登校を誘い励まし続けた。その温かい友情によって友達は登校するようになり保護者からも感謝されている。

〔黒木育恵 門川中三年〕

父親が一昨年亡くなり母親を助け、五人の弟、妹の面倒を見ている。休日は母と一緒に農作業を行うなど家事一切を手伝っている。学業にもよく励み、学級活動にも意欲的に取り組み級友の信望も厚い。

◇教育研究論文◇

〔最優秀賞〕 楫山茂治(西門川中学校教頭)、築山忠好(西門川小学校松瀬分校教諭)

〔優秀賞〕 山崎龍一(門川小)、田中秀樹(西門川中)、小川安生(門川小)、佐島鉄朗(草川小)、来住明美(同)、本山隆太郎(門川中)

〔入賞〕 岩切康郎(門川小)、新原一弘(同)、岩倉耕一(同)、河野康男(同)、白江節子(草川小)、山田賢一(同)、宮田靖(西門川小松瀬分校)、吉田義(西川小)、松田光男(五十鈴小)、花園裕子(同)、工藤満生(門川中)

サンドイッチ

行楽のシーズンに、手軽なお弁当として好まれるのは、薄く切ったパンに肉・卵・野菜などを挟んだ「サンドイッチ」。

この名前が、イギリスのサンドイッチ伯爵からきたことを知っている人は少なくないでしょう。

かけ事の大好きだった伯爵が、徹夜でランプの勝負を続けているとき、肉料理とパンを別々に食べる時間と労力を惜しんで、肉とパンと一緒に食べられる軽食を作らせたのが始まりでした。

まぐろの握りずしと、のり巻きが同時に食べられる「鉄火巻き」も、かけ事で戦場のように緊迫した「鉄火場」から生まれたとされるのは、洋の東西を問わない事例といえるかもしれませぬ。

「サンドイッチマン」は、街頭広告の一つで、もともとは二枚の看板をサンドイッチのようになり、体の前後にぶらさげて歩くところから付いた名称でした。

現在では、サンドイッチマンといっても、ほとんどが一枚のプラカードを片手で掲げ持つスタイルで、語源はわかりにくくなっているようです。

▽贈らない、求めない、受けとらない、明るい選挙

▽お出かけは、ひと声かけて、カギかけて

宮崎県の最低賃金

	最低賃金額(円)		効力発生日	
	日額	時間額		
宮崎県最低賃金	3,564	446	元.10.28	
産業別最低賃金 (太枠は新産業別最低賃金)	食料品・飲料・飼料業 製造業	3,570	447	63.12.26
	製糸業・紡績業・ねん糸業 製造業	3,767	471	2.3.28
	ニット製造業	3,627	454	64.1.7
	木材・木製品業 製造業	3,677	460	64.1.7
	家具・装備品業 製造業	3,677	460	64.1.7
	印刷・関連産業	3,756	470	63.12.26
	窯業・土石製品業 製造業	3,824	478	64.1.7
	電気機械器具業 製造業	3,793	475	2.3.30
	機械・金属製品等業 製造業	3,865	484	64.1.7
	卸売業	3,797	475	元.1.27
	各種小売業	3,729	467	2.3.28
	自動車小売業	審議中		
	自動車小売業 その他の小売業	3,586	449	元.1.27
自動車整備業	3,818	478	64.1.7	

▽お出かけは、ひと声かけて、カギかけて

短期コース(一年間)で終了できます

手話講習会(案内)

昨年までは、初級、中級終了まで二年間かかっていましたが、本年度からは、一年で終了できるようにになります。

上級クラスも正式にスタートし、終了試験に合格すれば、認定証が授けられます。

さらに、手話通訳士という、全国ろうあ連盟による認定制度

もありません。

手話サークルでも、手話通訳士を目指し頑張っている人もいます。関心のある方は、是非私たちと勉強しませんか？

本年度も、次の要領で開講式を行いますので、多くの方々の参加をお待ちしています。

※その他、詳しいことは、役場住民課まで

TEL 63-1140
(内線 15)

開講式

日時 ○平成2年4月16日(月)
午後7時受付

場所 ○中央公民館二階会議室

持参するもの ○受講料 千円(テキスト代含)

対象者 ○高校生以上とします。

講習日程 ○毎週月曜日 午後7～9時

サルビヤ俳句会

二月例会

佐藤 定光
後藤 ワイ
小野タケコ
寺尾 京子

草の芽や 怠け心のゆるされず
早春や 消費税かけ選挙戦
古字引革つき合す夜長かな
風邪の神は異国の名前卵酒

佐藤 秋子
後藤 玉喜
太田 宇郎
山本 義雄
松本きよし

如月や 教職きまるおさげ髪
舞下りし鷺の脚噛む薄氷
紅梅や 樵は腰で鋸を挽く
満更でなきそな愚痴日脚伸ぶ
亀鳴くや 村の小町の婚きまる



谷川 童夢 今日よりの対話は遠し炉を塞ぐ

ご存知ですか

最低賃金

最低賃金が改定されました。

最低賃金は、すべての労働者に適用されます。

最低賃金には、特定の産業に適用される産業別最低賃金とそれ以外の産業に適用される宮崎県最低賃金があります。

適用される最低賃金額を良く確認し、最低賃金を守りましょう。

最低賃金制度

国が賃金の最低限度を定め、事業者に対して、それより低い賃金を労働者に支払ってはならないとする制度です。

もし、使用者が、最低賃金額より低い賃金を支払ったときは、処罰の対象となります。また、仮に最低賃金額より低い賃金を労働者に支払ったとしても、それは無効とされ、最低賃金と同じ定めをしたものとみなされます。

わが国の最低賃金制度は、昭和三十四年の最低賃金法の制定によりスタートしました。今日

では、各都道府県ごとに、すべての労働者を対象とする地域別(都道府県別)最低賃金と、特定の産業の労働者を対象とする産業別最低賃金があり、賃金労働者の労働条件の改善を図っています。

なお、地域別と産業別の両方の最低賃金が同時に適用される場合には、どちらか高いほうに適用されます。

最低賃金の額は、最低賃金審議会で、「労働者の生計費」類の労働者の賃金、「通常の事業の賃金支払能力」を考慮して決められます。

手数料の改正

法務局からのお知らせ

本年四月一日から不動産登記法及び商業登記法の一部を改正する法律(昭和六十三年法律第八十号)中商業登記法第十条の改正規定の施行により商業登記簿及び法人登記簿の閲覧が有料化されることになりました。また、登記手数料の一部を改正する政令が本年四月一日から施行され不動産等の登記簿の謄本・登記事項の証明・閲覧等の手数料が改正されることになりました。主な改正点はつぎのとおりです。

- 一、登記簿の謄本・抄本・登記事項証明書 一通 五百円
- 二、商号・未成年者・後見人・登記簿の謄本・抄本 一通 参百円
- 三、登記簿等の閲覧 一通 参百円
- 一 登記用紙(事件) 参百円
- 四、登記事項要約書 一登記記録 参百円
- 五、地図又は建物所在図の全部又は一部の写し 一筆(個) 参百円
- 六、地図又は建物所在図の閲覧 一枚 参百円
- 七、登記事項に変更がないことのある事項の登記がないことの証明 一件 参百円
- 八、印鑑の証明書 一件 参百円
- 九、鉅害賠償登録簿の謄本・抄本 一通 五百円
- 一〇、鉅害賠償登録簿等の閲覧 一登録用紙(事件) 参百円

〔注〕一及び九の手数料については、平成参年四月一日から一通六百円となります。

法務省

プリペイド・カード

料金前払いのカードのこと。昭和五十七年にNTTがテレホンカードの発売を始めて以来、JRのオレンジカードから、外食産業やパチンコ店における料金前払いカードに至るまで、プリペイド・カードは、その利便性がうけて、新たな決済手段としてさまざまな分野に急速に普及し始めています。

こうした中において、消費者保護と信用秩序維持の観点から、大蔵省内部でプリペイド・カードの問題点に関して、約一年間研究が行われました。そして、昨年十二月の第百十六国会で、「前払式証券の規制等に関する法律」(いわゆるプリペイド・カード法)が成立しました。同法では、プリペイド・カードや商品券などを「前払式証券」と定め、これらの発行業務を行う者に対して、大蔵大臣あての業務報告書の提出などを義務づけています。

また、前払式証券発行協会を公益法人として設立し、消費者からの苦情処理やプリペイド・カードに関する広報活動などを行うこととしています。



かどがわの文化財

庵川に昔から言い伝えられているシンニヨム・カンニヨムの話は知っている人も多いでしょう。

「延岡領主であった高橋元種が、文禄・慶長の役（豊臣秀吉の朝鮮出兵）に出陣した時、彼地の陶工のシンニヨムとカンニヨムを連れ帰り、庵川で陶器をつくらせた。二人は仕事場に村人が近づくことを許さなかったが、しばらくするとたぐさんの焼きものができていた。これを村人はシンニヨム焼と呼んだが、二人が流行病で急死した後それをまねて陶器をつくらうとした者がいたが失敗に終わった。」

(2)庵川窯跡

—町指定文化財—

したが、多くの成果をあげました。窯は全長が10mあり、横幅4.2m、奥行2.5mの焼成室が四つ連なった四連房半地下式有段状登り窯という構造でした。出土品には陶器と磁器があり、茶碗、小皿、中皿、向付、小鉢、中鉢等がありました。「信」「衛」「門」「い」「筆」「日州」「製」などの文字の入った破片もあって、特に内側に魚と波を描いた中鉢（径33cm）の器底には「後宇土郡網〇〇製〇〇筆」と書かれており、熊本にある寛政三年（1791年）に開窯された網田窯との交流がうかがえます。またうわぐすりに辰砂を用いたものがある。九州にある窯でも数少ない出土例だということ。作品としても技術的にたいへんすぐれており、陶芸史上も価値の高い遺跡です。

庵川窯跡からの出土品は草川地区コミュニティセンターに展示してありますので、興味のある人は、ぜひ見に行ってください。

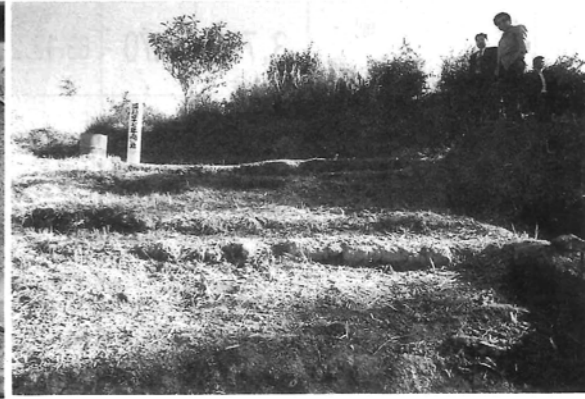

「出土品」陶器、磁器、茶碗、小皿等があり、文字の書かれた破片も見つかった。（草川コミュニティセンターに展示）

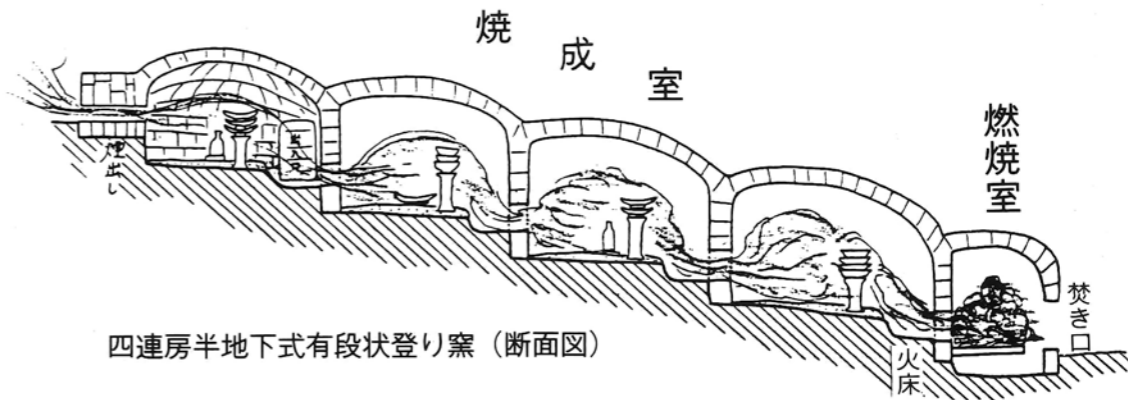

四連房半地下式有段状登り窯（断面図）

4月は子宮がん検診のある月です

今回の検診より子宮体がん検診も併せて行います。



検診料金

体がん		頸がん	
30歳未満	30歳以上	30歳未満	30歳以上
4,600円	1,600円	2,700円	900円

体がん検診は原則として六カ月以内に不正性器出血があった方で、いづれかに該当する者。
○50歳以上の者
○閉経以後の者
○未妊婦で月経不規則な者が対象で医師が必要と認めた方に実施します。
▽ふたつの子宮がん
頸がん—子宮の先端部にできる（日本では圧倒的に多い）
体がん—子宮の奥のほうにできる。
（増える傾向にあり閉経後に発症しやすい。）
30歳になったら年1回の定期検診を—

交通安全「心にゆとり」と思いやり

おかあさん
麻しん予防接種が
病院での
個別接種に変わりました。

子供さんの健康状態が一番良い時に受けて下さい。

実施期間

平成2年4月16日～平成3年3月15日

田中病院	白石病院	日向病院	接種曜日
月～金	火～金	火～金	
PM 2:00～5:00	PM 2:00～3:00	PM 2:00～3:00	受付時間
外来受付	外来受付	小児科 外来受付	場所
M 麻しん M R	の麻しん みん	M 麻しん M R	接種

◇対象児
生後12カ月～36カ月未満
生後36カ月～72カ月未満

料金	麻しん
3,800円	500円
4,100円	1,000円

注 MMR（麻しん、風しん、おたふくかぜ）ワクチン接種については保護者が医師と相談のうえ、慎重に決めて下さい。
注 医師不在の場合もありますので電話で確認のうえ受けて下さい。
母子手帳をもって家で熱を計って

予防接種に関する問い合わせは必ず、役場環境保険課にしてください。
電話六三一一四〇番
内線六五番

▽お出かけは、ひと声かけて、カギかけて

例年春の行楽シーズンには、家をあけることが多く、この時期を狙う空巣ドロボーの被害が心配されます。つきましては、春の防犯運動が実施されます。

春の防犯運動

始まる

四月一日～四月十日

春の防犯運動の重点

- ① 空巣ねらい等ドロボーの被害防止
 - ② 少年の非行防止
 - ③ 自動車、バイク、自転車など乗り物盗難の防止
 - ④ 覚せい剤等薬物乱用の防止
 - ⑤ 暴力犯罪の追放 となつていきます。
- 「防犯は日ごと家ごと地域ごと」を合言葉に、犯罪のない住みよい明るい門川町をつくりましょう。



おさわがせ君

西村 宗



◆寄附お礼

去る二月十日魚甚閣におきまして、門川町商工会婦人部主催によるチャリティダンスパーティーが参加者二〇〇名で盛大に開催されましたことを心からお喜び申し上げます。

今回のチャリティダンスパーティーの益金五万円を福祉事業にと御寄附いただきました。衷心より感謝とお礼を申し上げます。今後も同婦人部の益々の御発展をお祈りいたします。なお志につきましては、その主旨にそいまして社会福祉事業に活用させていただきます。

社会福祉法人

門川町社会福祉協議会

◆ごめい福を祈る

住所	氏名	年齢
上納屋三区	久原シン子	43
上納屋二区	永岡キクエ	76
下納屋	黒木 数義	57
平城東	奈須 未歳	79
中尾	黒木 龍秋	67
栄ヶ丘	泉尾アサノ	67
西栄町	蔵田 春美	60
南ヶ丘	小川 久一	69
中山	米良 フミ	95
松瀬	松川ヒトヘ	80
上町	長友ナツエ	84
城屋敷	米良トミエ	82
平城西	荒瀬 高德	41
平城東	高山 キン	85
加草四区	戸高 勝好	47

◆寄附お礼

香典返しのかわりに、社会福祉事業にと御寄附をいただきました。ここに厚くお礼を申し上げます。ここに厚く故人の御冥福を心からお祈り申し上げます。尚使途につきましては、その主旨にそいまして、社会福祉事業に活用させていただきます。

- (一) は故人
 - 貳万円 南町一区 松浦己春様 (ユキミ)
 - 貳万円 加草二区 牧野敏幸様 (ミツエ)
 - 貳万円 加草二区 黒木治美様 (チク)
 - 壹万円 城屋敷 永岡 進様 (キクエ)
 - 参万円 上納屋三区 吉塚ヨシエ様 (久原シン子)
 - 壹万円 下納屋 黒木ナツミ様 (数義)
 - 貳万円 後 向 奈須宗行様 (未歳)
 - 参万円 中 山 米良秋吉様 (フミ)
- 締切日 三月十七日届出迄
門川町社会福祉協議会