



スポーツの秋 (町内のトップをきって) 門中体育大会

今月の主な行事

- 1日 ・ 血圧測定 (9:00~11:00役場宿直室)
・ ①妊婦教室 (13:30~役場宿直室)
- 2日 ・ 3才児健診 (13:30~14:30受付中央公民館
S 62年 3月~6月生)
- 7日 ・ 日曜朝市 (7:00~9:00役場駐車場)
・ 門川・草川・五十鈴小学校運動会
- 8日 ・ 母と子のおはなし教室 (10:00~中央公民館)
・ 職員採用試験願書〆切
- 9日 ・ 地婦協定例会 (19:30~役場)
・ 婦人学級 (8:30~むかばき少年自然の家)
・ 文学散歩講座 (19:30~中央公民館)
- 12日 ・ 献血 (庵川漁協 8:30~10:00)
献血 (ホームワイド門川10:00~12:30)
献血 (門川ソーイング14:00~15:30)
- 14日 ・ 消防団訓練
- 16日 ・ 行政相談 (10:00~老人福祉館)
- 17日 ・ 東白杵郡身体障害者スポーツ大会(椎葉村)
- 17日 ・ 門川町小体連陸上教室(海浜総合公園)
- 21日 ・ 日曜朝市 (7:00~9:00役場駐車場)
- 23日 ・ 町民大学 (19:30~中央公民館)
・ 婦団連移動健康増進センター(勤労者体育センター8:00~)
- 24日 ・ 学校訪問 (草川小学校)
・ 18ヶ月児健診 (13:30~14:00受付 中央公民館
平成元年3・4月生)
- 25日 ・ 郷土料理教室 (10:00~中央公民館)
・ 国民健康保険被保険者証(保険証)更新(30日届まで)
- 29日 ・ 定例教育委員会 (14:00~役場)
- 30日 ・ 1才児健相 (9:30~10:00受付 役場1階会議室
平成元年10月生)

9月1日現在人口

男	女	計	世帯数
8,834	10,097	18,931	5,742
(8,828)	(10,090)	(18,918)	(5,732)

()内は前月

—平成 2 年度門川町職員採用試験—

1. 採用試験の種類・職種・採用予定人員及び職務の内容

試験は、次の職種ごとに行いますが、このうち希望するいずれか一つについてだけ受験できます。なお、受付締切日後は職種の変更は認めません。

種類	職 種	採用予 定人員	職務の内容
初級	一般事務(A)	若干名	町長部局等に勤務し、 一般事務に従事します。
上級	一般事務(G)	若干名	町長部局等に勤務し、 一般事務に従事します。

2. 受験資格

(1) 学歴

学歴は問いません。

(2) 年齢(年齢は、平成 2 年 4 月 1 日現在です。)

種類	受 験 資 格
初級	昭和 44 年 4 月 2 日から昭和 48 年 4 月 1 日までに生まれた者(満 17 歳から満 20 歳までの者)
上級	昭和 38 年 4 月 2 日から昭和 44 年 4 月 1 日までに生まれた者(満 21 歳から満 26 歳までの者)

(3) 性別

性別は問いません。

3. 試験の日時、場所及び合格発表

試験	試験の日時	試 験 場	合格発表
一次 試験	11月4日(日曜日) 8:30 受付開始 8:40 着席 9:00 試験開始 14:00 試験終了	東白杵郡門川町西栄 町2-3-1 門川中学校 (都合により変更す る場合があります。)	12月中旬役場前掲 示板に掲示するほ か合格者に通知し ます。
二次 試験	12月下旬に第一次 試験合格者に対し て行います。	門川町役場	1月上旬役場前掲 示板に掲示するほ か合格者に通知し ます。

4. 試験の方法

初級については高校卒業程度、上級については大学卒業程度の試験を次のとおり行います。

試験	試験科目	内 容
一次 試験	教養試験	公務員として必要な一般的な知識 及び知能について多枝選択式による 筆記試験
	作文試験	表現力・課題に対する理解力・そ の他の能力について記述式による 筆記試験

試験	試験科目	内 容
二次 試験	人物試験	面接試験及び適性検査
	身体検査	胸部疾患の有無等の健康状態につ いての医学的検査

5. 受験手続

(1) 申込用紙請求先等

門川町役場総務課

○郵便による申込用紙の請求方法

封筒の表に赤字で「□級受験申込書請求」と書き 120 円切手をはった、あて先明記の返信用封筒(定型外の封筒)を必ず同封し、門川町役場総務課に請求してください。

(2) 申込先及び申込手続

申込先

門川町役場総務課

〒889-06

宮崎県東白杵郡門川町本町 1 丁目 1 番地

申込手続

所定の申込用紙に必要事項(申込用紙の「郵便ハガキ」欄に受験者の住所を忘れずに書いてください。)を記入し、最近 3 ヶ月以内に撮影した写真と 41 円切手を所定の所にはって提出してください。

(注) 郵便で申込む場合は、封筒の表に赤字で「□級受験」と書いてください。

(3) 受付期間

9 月 17 日(月)から 10 月 8 日(月)まで

平日は午前 8 時 30 分から午後 5 時まで、土曜日は午後 12 時まで受付ます。

郵送の場合は 10 月 8 日までの消印のあるものに限り受付ます。

6. その他

この試験についての問合せは、門川町役場総務課にしてください。

郵便での問合せは、72 円切手をはった宛先明記の返信用封筒を同封してください。

▽ 住みよい町も あなたしだいでつくれます

平成3年1月から 第2、第4土曜日が 役場は 休みになります。

六月定例町議会で「門川町の休日を守る条例」が可決され、平成三年一月から毎月第2、第4土曜日が国や県の機関などと同様に、役場も休みとなります。

土曜閉庁を実地することになった背景には国において、真に豊かさを実感できる国民生活の実現と先進国としてふさわしい労働条件の確保をめざして、週休2日制を基本とする労働時間短縮の施策を積極的に推進しています。

町民各位のご理解、ご協力をお願いいたします。
※第2、第4土曜日の埋火葬許可の申請は、これまでの日曜・祭日の取り扱いと同じように「警備員室」をご利用ください。

◎次の施設（職場）は、今までどおり業務を行います。

- 保育園・松寿園（老人ホーム）
- 小、中学校・児童館・町民会館・公民館・図書室・武道館・勤労者体育センター・コミュニティセンター・老人福祉館・農産加工研修センター
- 清掃事務所・衛生センター
- 海浜総合公園

この情勢の中で、既に金融機関では全土曜日閉店制となっており、又、国では昨年1月から、県では昨年8月から毎月の第2、第4土曜日を休日とする土曜閉庁制度を実施しています。本町でもこうした背景のもとに、県の指導を受けながら、郡内町村の実施状況と併せて、慎重に検討を重ねた結果、平成3年1月から実施することになりました。

▽ 守ろう健康 実践しよう

健康づくり

《 未来への夢とロマンを求めて 学ぼう建設技術 》

平成3年度/宮崎県産業開発青年隊 隊員募集中!

平成3年度宮崎県産業開発青年隊員を 次の要領で募集いたしております。

◎受験願書受付期間

平成二年十月一日(月)～平成三年一月十九日(土)

◎試験日

平成三年二月一日(金)

◎試験科目

数学、国語、社会、作文、面接

◎応募資格

一、一年生隊員

県内在住者で心身健全にして教育訓練に耐え得る男子十八～二十五才までの青年で高等学校卒業程度の学力を有する者(大学卒含む)

二、専攻科隊員(二年生)

(一)宮崎県産業開発青年隊一年課程修了者

(二)短期大学または大学卒業で土木工学の課程を卒業した者

◎募集人員

一、施工管理科(一年生)八十名

二、専攻科(二年生)三十名

◎経費

授業料と寮費は不要ですが、

但し次の経費約三九万円(教科書、制服実習服、各種免許受検料、食費の一部等)。

◎取得できる資格免許

次の資格が取得できるよう指導します。

・測量士補・二級土木施工管理技士・マイコン検定・普通自動車・大型特殊免許・車両系建設機械技能者・火薬危険物取扱者責任者

◎修了後の就職

県と社団法人県産業開発青年協会が責任を持って指導します。

◎合格発表

平成三年二月十二日(火)

◎問い合わせ

宮崎県土木部管理課建設係

○九八五―二六―七七一六

宮崎県建設技術センター

○九八五―八五―一五一五

社団法人宮崎県産業開発青年協会

○九八五―八五―一五一五

▽ 自転車も 止まる習慣 見る習慣

国民健康保険 ①



国民健康保険 被保険者証 (保険証)の 更新を受けましょう。

◎期限切れのため、
現在交付の保険証
は11月1日から使
用できなくなリま
す。

門川町国民健康保険被保険者
証(保険証)の有効期限が十月
三十一日で切れ、現在交付して
いる保険証は十一月一日から使
用できなくなリます。

本年も次の日程表により保険
証の更新を実施いたしますので、
旧保険証を持参の上、所定の場
所で更新を受けて下さい。
なお、②の遠隔地保険証の交
付を受けている方は在学証明書
が必要ですので早目に交付を受
け準備しておいて下さい。当日
印鑑もご持参下さい。

◆届出もれは
ありませんか◆

現在交付されている保険証に
記載されている家族の方で、社
会保険加入、転出、死亡等によ
る異動が生じているのに、届出
のまだ済んでいない方がおられ
ましたら、更新場所では処理で
きませんので、更新日までに印
鑑、保険証、納税通知書持参の
上、役場窓口で届出されるよう
お願いいたします。

※詳細につきましては、今月中
に皆様のもとに「国保だより」
をお届けいたしますのでご覧
下さい。

《更新日程表》

10月25日(木)			10月26日(金)			10月29日(月)			10月30日(火)											
地区	時間	更新場所	地区	時間	更新場所	地区	時間	更新場所	地区	時間	更新場所									
松瀬 三ヶ瀬 上井野 大内原 小松	9:30 ~10:00	松瀬 集落センター	中山 竹名 東栄町 西栄町 宮ヶ原 栄ヶ丘	9:00 ~10:00	中山 集落センター	加草 全区 中村	9:00 ~12:00	加草公民館	上町 本町 平城西 平城東	9:00 ~12:00	役場 (環境保険課)									
	10:30 ~11:30	三ヶ瀬 集会施設		10:30 ~11:30	竹名公民館							13:30 ~15:00	中村公民館	13:30 ~14:00	平城西集会所					
	12:30 ~13:30	西門川児童館		13:00 ~14:00	東栄町公民館		14:30 ~15:30	平城東集会所												
	14:00 ~15:00	大内原公民館		14:30 ~16:30	西栄町公民館		9:00 ~10:30	庵川西 公民館	9:00 ~10:00	老人ホーム 特老	9:00 ~10:00	老人ホーム								
	15:30 ~16:30	小松公民館											旭町	9:00 ~10:00	後向公民館	10:40 ~11:50	庵川東多目的 集会施設	10:30 ~11:00	五十鈴荘	
小園 城屋敷 五十鈴 南全区 南ヶ丘	9:00 ~10:00	小園公民館	旭町 尾末東 後向 中尾 下納屋 上納屋全	9:00 ~10:00	後向公民館	庵川東 牧山 谷ノ山							13:00 ~14:00	牧山公民館	14:30 ~15:30	区長宅	13:00 ~14:00	牧山公民館		
	10:30 ~11:30	城屋敷公民館		尾末東	10:30 ~11:30														中尾公民館	※上記日程に更新できない方は、10月31日までに、直接役場 環境保険課で更新を受けて下さい。
	13:00 ~14:00	五十鈴 集落センター		後向	13:00 ~14:00														下納屋公民館	
	14:30 ~16:30	古川公民館		中尾	14:30 ~16:00		上納屋公民館													
				下納屋																

門川俳句会
九月例会草稿

黒木 白洋
溪深く夕焼けに鳶遊ばせて
その奥の紅葉の溪にある夕日

黒木 雪代
朝風に初秋を告げる蟬の声
月見草知床岬に口ずさむ

野地 純泉
消えてゆくものは美し蟬しぐれ
つばくらは何も告げずに引きにけり

請関 英女
朝虹や秋の湾より町跨ぐ
今朝よりは秋の空なり又仰ぐ

松本 貞夫
久に來し妻の実家や栗の飯
綱を解く舳先に太き雲の峰

松本美津子
明け暮れの汐の香あつめトマト
熟る

黒木 矢八
紅こゆき海女の一日石路の花

川西 喜平
台風や磁石の針の右廻り
皇国と友等亡びぬ木の葉髪

山あいの案山子一本はさびしけれ
夜振の灯橋の上から声かけられ

国民健康保険 ②

保険証を大切に!!

保険証は、国保に加入していることを証明するもので、お医者さんの診療を受けるときの受診券です。保険証は大切に保管しましょう。

保険証の取り扱い

- ①内容を確かめましょう
保険証を受けとったら、氏名、生年月日などに間違いはないかよく確かめましょう。また、保険証の裏面の注意事項もかならず読んで下さい。
- ②保険証の訂正は必ずお申し出ください。
氏名などが間違っていたり、被保険者などに異動があったときなど、自分で勝手に書き直すとは保険証は無効になります。必ず届けて下さい。

③もう一枚保険証があるとき
長期の旅行、修学、出稼ぎのため一時的に他の市町村に住むようなときは、特にもう一枚保険証を受けることができます。担当窓口にご相談下さい。

④紛失したり破ったとき
万が一、保険証をなくしたり、破ったときは再交付をします。窓口へ届け出て下さい。

⑤資格がなくなったら
転出、死亡や社会保険に加入した場合など、国民健康保険の資格がなくなったときは、手続きをしていただくとともに保険証は必ずお返し下さい。

国民健康保険 ③

納税が、どうしても困難な方は、まず、ご相談下さい。

保険税は、国民健康保険を運営するための重要な財源になっています。すでにご承知のとおり国民健康保険法の一部が改正

され、災害等特別な事情もなく故意に保険税を滞納している世帯に対しては、今回の保険証更新時には、保険証に代えて「被保険者資格証」を交付されることになることもあります。

災害・失業・病气などで保険税等の納付がどうしても困難な方はお早目に役場窓口まで相談をお越し下さい。担当者がお話をうかがい、事情に応じていろいろな解決法を考えてくれます。お越しの際、証明になるものがあれば保険証と一緒にご持参下さい。

▽ 住みよい町も

あなたしだいできつくれます

NTT番号案内 (104番)

有料化に伴い「無料番号案内」

申し込みのお知らせ

平成2年12月1日(土)から、番号案内の104番が1番号案内30円となりますが、目や上肢のご不自由な方等には、これまでどおり無料で案内が受けられます。

(無料で番号案内が受けられる方の範囲)

■身体障害者手帳をお持ちで、次のいずれかの障害のある方。

区分	身体障害者等級表による級別
視覚障害	1～6級
肢体不自由(上肢、体幹、乳幼児期以前の非進行性の脳病変による運動機能障害)	1,2級

■戦傷病者手帳をお持ちで、次のいずれかの障害のある方。

区分	障害の程度
視力の障害	特別項症～第6項症
上肢の障害	特別項症～第2項症

《お申し込み方法》

◆窓口での申込み ◆郵送による申込みの方法がありますが、詳細については、局番なしの116番へお問い合わせ、ご相談下さい。
12月1日から利用できる様、遅くとも11月上旬までにお申し込み下さい。

行政書士へ

申請書類等の作成・提出手続き代行は

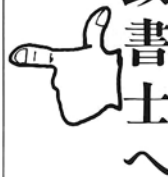

建設業許可申請

その他○宅建業許可申請
○入札指名参加手続など



車庫証明が必要な時

その他○自動車登録
○運送事業免許○自賠責保険請求○運転免許申請など



農地転用許可申請

その他○土地の開発行為
○国有地払下申請など



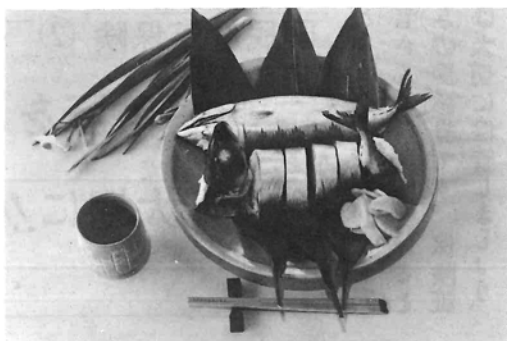

「わが町の味」紹介 ⑤

〔鯖姿寿し〕

〔材料〕

さば	2尾	さば	2尾
塩	200g	塩	200g
酢	40cc	米	2合
砂糖	6g	酢	40cc
砂糖	20g	酒	50cc
酢	40cc	みりん	100cc
米	2合	砂糖	大匙1杯
酒	50cc	生姜	50g
みりん	100cc		
砂糖	大匙1杯		
生姜	50g		

〔作り方〕

① 新鮮な鯖を2時間以上、塩を付けて24時間以上置く。

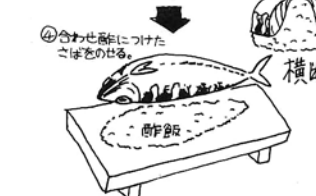
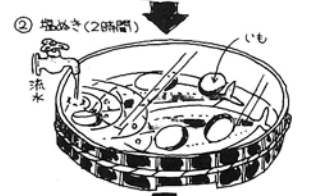

1. さばは頭を付けたまま背開きにし、中骨を取り除き、きれいに洗い、分量の塩を皮の方と身の方に、たっぷりつけ、24時間以上置く。
2. (1)のさばの小骨を取り、大きめの桶に、たっぷりの水を入れ、2〜3時間位塩抜きをする。
3. (2)の塩抜きしたさばを合わせ酢に2時間位つけこむ。
4. 米は普通に炊き、合わせ酢で混ぜ合わせ、すしめしを作り冷しておく。
5. (3)を軽く絞り、(4)のご飯を(3)の腹側に包み込み形を整える。

〔一口メモ〕

- ※ 皿に盛り合わせるときに、食べやすい大きさに切っておくとよい。
- ※ 魚の塩ぬきをするときは、さつま芋の輪切りを水に入れると、短時間で塩抜きができる。

山の端が色づき始める頃 村は祭り だんじりの音も 勇ましく

この音とともに、必ず食卓にのぼる一品 それが「魚ずし」 なつかしい

「おふくろの味」

ドデドン ドデドン ドデドン

魚離れ時代と言われる今でも、ダイナミックな頭付き魚寿しの姿こそ見られなくなりましたが、おふくろの味として、家庭で受け継がれてきています。

又、魚の種類としては、鯖、鰯、鰯、カマス等と幅広く使われ、特に小鯖の寿しは鯖や鰯寿し、現代にマッチした魚ずしへと工夫がなされているようです。

しの苦手な人でも好んで食せられていたようです。調味料として大切な酢も魚独特の臭みを消すという点からも平兵衛酢やかぼす、レモンといった香味の強い柑橘類が使われ、現代にマッチした魚ずしへと工夫がなされているようです。

守ろう健康 実践しよう 健康づくり

新米・青二才



「新米のくせに生意気な……」などというときの「新米」は、新しく仲間入りしたばかりで、まだ仕事に慣れていない者のことをさします。

これは、新入りの未熟者を意味する「新前」と発音が近いところから、転じて「新米」と書かれるようになったもの。本来の新米といえ、毎年十月ごろに出回る「今年米」と呼ばれるようになります。

新米の収穫を祝うのが秋祭。十一月二十三日は、国民の祝日「勤労感謝の日」となる前は、天皇が初穂を神に捧げ、親しく新米を食される「新嘗祭」でした。「大嘗祭」は、天皇即位後最初に行われる新嘗祭です。

「新米」に似た表現に、「青二才」があります。「青」は若くて未熟の意。「二才」は、若者を意味する「新背」が変化したという説、ボラなどの幼魚をニサイと呼ぶのになとえたとする説などがありますか、語源は「新米」ほど定かではありません。



年毎に新しい朝市に

迄うご期待!!

お楽しみ抽選会場にはお客様
の長い列ができ、イワシの試食
会も大好評で早々に品切れとな
りました。カキ氷の無料配布も
子供たちの人気をよび、6周年
記念にふさわしい充実したもの
でした。

▽ 自転車も

止まる習慣 見る習慣

今後、より一層の努力・研究
を重ねながら皆様に愛されるか
どがわ日曜朝市に育ててゆきた
いと存じます。
これを機に益々のご愛顧、ご
利用をいただきますよう、お願
いたします。

さる9月2日、第1日曜日に開催されました6周年記念には、早朝より
約3,000人のお客様にご来場いただき活気あふれる朝市となりました。

今月は労働保険適用促進月間です

労働省では、「加入して さわやか笑顔に 明るい職
場」を標語に今月を「労働保険適用促進月間」として定
め、労働保険制度の周知・啓発に取り組んでおります。

(一) 労働保険とは

雇用保険と労災保険とを総称し
た言葉です。

○雇用保険は、労働者が失業し
た場合に、労働者の生活の安
定を図るとともに、再就職を
促進するため必要な給付を行
うものです。また、失業の予
防、雇用構造の改善等を図る
ための事業も行っています。

○労災保険は、労働者が業務上
又は通勤途上で負傷したり病
害を被った場合に、療養給付
や障害給付、遺族給付を行う
ための事業も行っています。

また、労働者の社会復帰の
促進など、労働者の福祉の増
進を図るための事業も行っ
ています。

(二) 労働保険は、強制保険です。
労働保険は、民間企業が運営
し、希望者が任意に加入する生
産者負担の保険です。

また、労働者の社会復帰の
促進など、労働者の福祉の増
進を図るための事業も行っ
ています。

マイホームを 取得したときの税

住宅ローン等を利用してマイホ
ームを取得されたり、増改築等
をしたときに、一定の要件に当
てば、居住の用に供した年から
六年間、各年分の所得税額から
その年十二月三十一日におけ
る借入金等をもとに計算した金
額(最高限度額二十万円)を控除する
ことができます。

この控除を受け
るために
は、確定
申告が必
要です。

命保険や火災保険などと違って
政府が直接管理、運営してい
る強制保険です。

(三) 労働保険の加入手続は
労働保険の加入手続は、最寄
りの公共職業安定所(又は労働
基準監督署)で行うこととな
ります。

加入手続等の事務処理が煩わ
しいとお考えの事業主の方には
労働保険事務組合や社会保険労
務士の制度がありますので利用
されることをお勧めします。
詳細については、日向公共職
業安定所にお尋ね下さい。



ただし、サラリーマンの方は、
一年目に確定申告をすると二年目
以降は、年末調整によって控除が
受けられます。
一定の要件等詳しいことは、最
寄りの税務署や税務相談室にお
気軽にお尋ねください。

税務署

(電話) 0982

(32) 3301



～ご案内～

日程	時間	内容	講師
10月25日(木)	13:30	今、なぜ再び省資源・省エネなのか・・・	宮崎県消費生活センター 所長 阪衛 睦子 氏
10月26日(金)	15:30	地球が危ない！ —地球規模の環境問題—	宮崎大学 工学部 教授 志摩 健介 氏
11月1日(休)		地球にやさしい暮らしを考える —身近な環境・資源問題—	衛生環境研究所 副所長 後藤 英治氏
11月2日(金)		延岡ごみ護美事情 —施設見学—	

(申込み・問い合わせ) 宮崎県延岡地方消費生活センター
延岡市本小路39-3 TEL.0982310999

人類の誕生以来、私たち人類を育み、その発展を支えてくれた地球。しかし、私たちは豊かさ、便利さを追い求めるあまり、地球の環境を破壊し、大切な資源を失いかけています。

環境や資源を守るため、もう一度自分たちのくらしを見つめ直して、地球の未来のため、今何をしなければいけないかを、一緒に考えてみませんか。

・ 員：一般消費者50名
・ 会場：延岡地方消費生活センター
・ 受講料：無料
・ 日程と内容

無料
**交通事故
ご相談**

●電話のご相談もお受けします
☎0985-28-1199(直通)

相談日：月曜日から金曜午前9時半～午後4時40分
◎専門の相談員が親身になってご相談に応じます
◎弁護士相談日：毎月第3木曜日午後1時～4時

社団法人 日本損害保険協会
宮崎自動車保険請求相談センター
宮崎市広島1-18-13宮崎第一生命ビル新館5階 宮崎調査事務所内 ☎0985-24-7921

▽ 住みよい町も
あなたしだいでつくれます

7回 門川町 産業まつり

日程が次のとおり
決まりました!!

(開催日) 11月/10日(土)～11日(日) 2日間
(場所) 門川海浜総合公園

・ 出品物
町内の特産品・農林・水産物・木工・商工業製品及び食料品等、地場産品の展示・即売をいたします。

・ アトラクション
産業まつりが活力のある、楽しいふれあいの場となるよう多くの催し物・イベント等を予定しています。

◎詳しくは町報11月号にてお知らせ!!

主催 門川町地場産業振興対策協議会

門川五十鈴短歌会

九月詠草

久々に帰りに来し子等たあいなき話
つづきて部屋のにぎあふ
ゲームセットとなりて女生徒泣き
ているスタンドに太鼓空しくひびく

雑質アイ子
父母の墓に詣でる吾がかたへ幼子
二人両手合はせぬ

庭に鳴く虫ふえたりと思ひつつ仕舞風呂にながく吾は浸りぬ
池内 信子

雲はやく流るる朝の尾末湾潮のあびきに船のふれおり
巾着船十三統ありし尾末港二統残りて揚場の広し
松本 貞夫

夏休みも残る三日か図書室に課題仕ぐる生徒等多し
台風の高波やうやく収まりてえぐられし堤防あらはになりぬ

出港するフェリーの汽笛潮風に聞こえる町に吾が住み慣れぬ
陽のあつき岸壁に朝より陽炎立ち原爆記念日今年もめぐり来
岩佐 孝

やうやくに明け初めたる川堤雛を連たるこじゆけいに会ふ
つわの葉に受けたる湧き水冷たくて袖の濡れつつ吾は飲み干す
黒木 勝子

食と緑の博覧会に買ひし椰子南国を思ひつつ食ふ
雨晴れて朝の日のさす吾が庭に鉢の姫リング実のかがやけり
黒木アリ子

故盧島より引き揚げる船に吾は泣き終戦忌の思ひ年々にして
吾が使ふ青き兵平酢の香る厨ひとの夕餉炊ぐも楽し
赤沢 照野

吉野ヶ里時代を偲び集落の復元地に立ちカメラに向う
馬ヶ脊の磐肌見せし遊歩道春告げ鳥の声に歩を止む
山本 芳子

国破れ四十五年を経し今も夫恋ふ人の歌のさびしも
松本 光子

(8) 小松のキンモクセイ

— 県指定天然記念物 —

冷えた空気の中にモクセイの香りが漂うようになると、秋も深まり、冬もまじかになってきたなあと感じます。



かどがわの文化財

門川町の花木にも制定されているモクセイですが、小松には大きな「キンモクセイ」があるのをご存じですか？

すか？

この木は以前に紹介した小松寺跡にありますが、目通り2m、高さ15mというこの種



● 高さ十五m、樹齢百年以上のこの巨木は、今でも秋には花をつけ、芳香を漂わせている。

の木では県内に他に類を見ない巨木です。そのため昭和17年に宮崎県の天然記念物に指定されました。10月から11月にかけて白い小花を咲かせ、強い芳香があたりを漂い、その花の美しさと共に人々を魅了するものがあります。ふつうキンモクセイは黄金色の花を咲かせますので、白い花をつけるこの小松のモクセイはギンモクセイではないかともいわ

れています。

地の古老の話によると、内藤時代に延岡の城から移し植えたという言い伝えがあるそうです。それが本当だとすると、樹齢150年〜200年はたっていることになりそうです。いずれにしても100年以上の歴史を刻んだ巨木が、今でも花をつけ、良い香りで私たちに季節の便りを届けてくれるなんてすばらしいことです。

このキンモクセイの周辺は老人会をはじめ地区の人達の手で、清掃され、いつ行ってもきれいにしております。標柱も新しく立て直し、わかりやすくなっていますので、小松寺跡の石塔群と共に是非訪ねてみてください。

▽ 守ろう健康 実践しよう 健康づくり

原子爆弾被爆者の健康診断のお知らせ

被爆者健康手帳をもっている方は左記の日程で健康診断がおこなわれます。

日時 平成二年十月九日(火)
場所 日向保健所
持参するもの 被爆者手帳・印鑑

※くわしくは、日向保健所予防課 ☎五二一五一〇一

行政相談週間

10/14 ~ 10/20まで

本町では、毎月の第三火曜日に老人福祉館において、行政相談員による行政に対する苦情相談を行っています。来る十月十四日から十月二十日までの一週間、行政相談週間が実施されます。国や県・町等の役所の仕事に対する苦情や要望のある方は、左記の行政相談員にご相談下さい。

○行政相談員

門川町宮ヶ原 宮田チカ子

(電話) 六三一二六二二

《変化の時代、自己啓発を！》

▽ 自転車も 止まる習慣 見る習慣

ご存じですか？ 中高年齢労働者 受講奨励金制度を。

労働省・雇用促進事業団では、資格取得及び専門的知識の取得のために勉強される45歳以上の方に対して、その経費の一部を援助します。

1、対象者

(次のいずれにも該当する方です。)

①45歳以上の雇用保険の被保険者の方。(受講開始日から修了日まで)

②労働大臣が指定している教育訓練を自ら受講申込みを行い、又受講料・入学料を自ら支払われた方。

③労働大臣が指定している教育訓練を受講し修了された方。

2、支給額

①50歳以上の方——
入学料、受講料の

2分の1の額(10万円を限度)

②50歳未満の方——入学料、受講料の4分の1の額(5万円を限度)

3、受給のための手続き

(簡単です)

①指定教育訓練受講申込みの際に、当該指定教育訓練施設に対し奨励金を希望する旨を申し出て下さい。受講修了後、奨励金受給に必要な支給申請書等が送付されてきます。

②指定教育訓練修了後1ヶ月以内に支給申請の手続きを行って下さい。支給申請等の書類

4、指定教育訓練とは

の提出は下記まで。

中高年齢労働者の職業の安定に資するものと労働大臣が認めるもので、通信制・通学制(夜間)合わせて現在全国で700余りのコースが指定されています。

中小企業診断士、税理士、社会保険労務士、宅地建物取引主任者、第2種情報処理技術者、技術士、1級・2級建築士、コンピュータプログラミングなど。

※労働大臣が指定する教育訓練施設名及びコー

ス名等、詳しいことについては左記までご照会下さい。
★延岡技能開発センター
延岡市土々呂町6-3028
☎0982-37-0799

【雇用促進事業団】
★宮崎雇用促進センター
宮崎市橘通西2-4-2
☎0985-22-0771
★宮崎技能開発センター
宮崎市大字恒久4241
☎0985-51-1511



調査員が お宅へ回収に。

もう、調査票にはご記入いただきましたか。現在、調査員が各世帯を訪問して調査票を回収しています。ご協力をお願いします。



国勢調査

総務庁統計局 宮崎県門川町
数字から 描く日本の ゆめ・みらい



中央高齢者
学級生 (45名)

農高通線を
清掃



一般健康診査は もう済ませましたか？

10月31日で終了です



- 血液検査
- 尿検査
- 身体計測
- 血圧測定

(注) 血液検査を行うため食事を抜いてご受診下さい。
 (午前中 受診の方は朝食を！)
 (午後 受診の方は昼食を！)

(注) 健康保険証をご持参下さい。
 血圧値や心電図の結果によっては
 その場で治療開始となる場合があります。

▽
住みよい町も
あなたしだいできれます

只今、田中病院・白石病院・日向病院
 で成人病予防のための健康診断を行っ
 ています。
 しのび寄る成人病…40才を過ぎた方
 は10月31日までに下記病院で健康
 診断を受けましょう。

医療機関名	電話番号	健診日	受付時間	対象地区	備考
日向病院	63-1321	月 木	午後2時 ↓ 4時	南町1~2区, 南ヶ丘, 小園 城屋敷, 五十鈴, 平城西, 平 城東, 中山	
田中病院	63-2211	月火水 木 金	午前8時30分 ↓ 12時	宮ヶ原, 東栄町, 中村, 加 草1~5区, 西栄町, 栄ヶ丘 竹名	
白石病院	63-1365	火 木	午前9時~11時	下納屋, 中尾, 尾末東, 旭町 後向, 上納屋1~3区, 上町 本町	電話予約が必要です。 受診しようと思われ る日の前日、午前10 時~午後4時の間に 予約して下さい。
		火水木 金	午後2時~4時		

(注) 現在、治療
 中の方や事業所健
 診を受けた方は対
 象から除きます。

門川サルビア八月度俳句会



結果 → 通知

※検査結果は、病院外来での手
 渡し 又は、役場からの郵送で
 通知いたします。

問い合わせ先
 役場 環境保険課
 TEL63-1140 内線65番

雲の峯一鳥吸いてかがやけり
 茄子の馬送りし後のがらんどろ
 後藤 玉喜
 網を打つ足音砂にもぐらせて
 波の手に足触らせる大暑かな
 小野タケ子

からみ糸解く歳月や終戦日
 大旱恵の雨に樹の笑顔
 佐藤 秋子
 茄子の馬亡母の足跡しみし畑
 浴衣の子帯のゆるみも土曜日
 山本 義雄
 昼寝してけふのお日さまやりす
 ごとす
 尺蠖や五体投地は枝の上
 太田 宇郎
 日蓮も空海もなき盆踊
 眞打が叩いて終る盆太鼓
 寺尾 京子
 余生とはやさしき言葉星合ふ夜
 吊場所を探す風鈴手に鳴れり
 星本 花泉
 突き当る蛇や売る山破談にす
 破れ傘騙されやすき二枚舌
 松本きよし
 唇づけに飲んでからこそ岩清水
 菱の実や浮いた話を聞かぬ女
 後藤 ワイ
 街路樹の影長ながと秋立てり
 門火焚く燃えつきるまで立って
 いる
 谷川 童夢
 老楽し草花咲かせ庭に生く
 すする茶の渋さの欲しき終戦忌

きわがか君

西村 宗

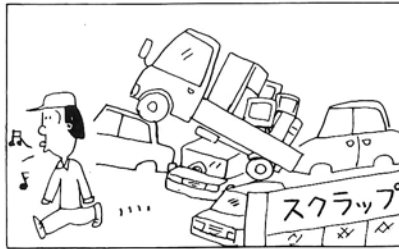
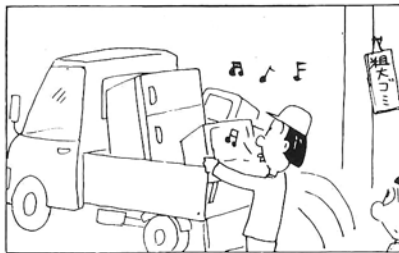

母と子の「お話し教室」に参加しませんか!!

問い合わせ
社会教育課
63-1140(40)

▽ 守ろう健康

実践しよう 健康づくり

暮らしのアップポイント

コーヒーやお酒などを、お気に入りのブラウスやスポンにこぼし、染みをつくらせて台無しにしてしまった—このような経験は、多くの方がおもちでしょう。

染み抜きの基本は、急手当ては、染みの部分の下にタオルなどの厚手の布地を当て、水で濡らした布カブラシで、染みの周りをたたいて、汚れを下への布地に移します。手早く水でたたき移せば、たいがいの染みは落ちます。

染み抜き

やっていけないのは、染みをゴシゴシとすること。繊維の中に逆に汚れが染み込むだけです。

ごめい福を祈る

住所	氏名	年齢
南町一区	加藤 善作	78
中尾	兒玉 キン	83
南町一区	加藤 禎三	51
庵川 東	桂木 キウ	89
庵川 西	尾崎 光雄	53
加草三区	濱崎 将昇	13
南町一区	池田 夏雄	82

お酒の染みは、付いたらすぐにハンカチにぬるま湯を染み込ませ、たたくようにしてふき取ります。取れにくいお酒の染みは、水ハ・酢酸・アルコールの割合の染み抜き液を作りまします。そして、この液で染みをつまみ洗うか、布に液を染み込ませ、たたいてふき取ります。

寄附お礼

香典返しのかわりに、社会福祉事業にと御寄附をいただきました。ここに厚くお礼を申し上げますと共に故人の御冥福を心からお祈り申し上げます。

尚、使途につきましては、その趣旨にそいまして、社会福祉事業に活用させていただきますと存じます。

() は故人

貳万円 本町 黒木マキ子様 (寿一郎)

五万円 東栄町 志田ミツエ様 (林)

貳万円 中尾 兒玉 登様 (キンノ)

参万円 平城西 日吉 昆壹様 (アキ)

参万円 庵川東 桂木 東一様 (キウ)

締切日 九月十七日届出迄

門川町社会福祉協議会