

町報

KADOGAWA

かどかわ

1

平成15年1月号 第490号

今月の主な内容

- | | | | |
|-----------------|-----|-------------------------|----|
| ■新春の挨拶…………… | 2~3 | ■平成15年4月から支援費制度がはじまります… | 8 |
| ■確定申告等のご案内…………… | 4~5 | ■子育て講演会…………… | 10 |
| ■町営住宅入居者募集…………… | 7 | ■はしかの予防接種を受けましょう! … | 12 |

謹賀新年

平成15年元旦

日本一住みよい門川町



門川町長 米良成志



謹んで新春のご挨拶を 申し上げます

謹んで新春のお慶びを申し上げます。
輝かしい平成十五年の新春を寿ぎ皆様には
希望も新たに御活躍のことと存じます。昨年
四月に町民のご信託の下、十代目町長として
四月二十二日就任させて頂き、早いもので八
ヶ月を経過いたしました。

ご案内のとおり、少子高齢化の進む中で地
方は厳しい局面を迎えています。本町は先
人の皆様のご努力によりすべての施設、区画
整理、福祉の面でも整って参りました。

今後は公共下水道の整備、高速道路、国道三
八八号、広域農道、八重原延岡線、遠見半島
線の整備促進、町営住宅の建て替え、中学校
校舎の建て替え等が残された課題であると受
け止めています。

公共下水道の事業計画の見直し、カギ田住
宅の建て替え等については既に実施している
ところがありますが、他の事業等につきまし
ては、ソフト面をも含め、平成十五年の予

算編成の中で公約実現に向けて積極的に対応
して参りたいと存じます。

これまで築いてきた基盤をもとにさらに本
町が飛躍的發展をめざすため、①快適生活の
まちづくり ②産業創造のまちづくり ③こ
ころ豊かなまちづくり ④福祉健康のまちづ
くり ⑤計画推進のための行政の充実を施策
の柱とした、第四次門川町長期総合計画を策
定し、各般の施策を展開していくこととして
おります。

これからは、地域の自主性がこれまで以上
に求められています。このような厳しい時代
にあつて、だれもが住みよいまちづくりを実
現していくためには、町民のニーズに立脚し
た町政運営を行うことが重要であり、自ら考
え、責任ある行政を行うという自主自立と自
己責任の理念のもとに自治の確立を図ること
が求められます。これまで取り組んできた「住
みよい地域づくり町民運動」に加えて、自ら

考え、自分達の責任において、だれもが住み
よいまちづくりを目指すためのしくみとして

「人にやさしいまちづくり」を推進して参り
たいと考えています。

門川町の山あり、川あり、海ありのすばら
しい自然環境を活かし、地域の活動と町政連
携を図り、地区公民館を中心とする地域の活
性化や地域住民を中心とした地産地消へ取り
組み、また、農林水産業、商工企業振興への
意欲的な取り組みを行い町勢発展を図り、今
後とも福祉と健康のまちづくりに積極的に取
り組み、町民すべてが健康で生きがいを持ち、
安心して暮らせる町づくりの建設に努力して
参りたいと存じます。

町民の皆様には、日頃より多大なるご指導
ご鞭撻を頂いていますが、更なるご支援、ご
協力をお願い申し上げます。新年のご挨拶と
させていただきます。



門川町議会議長 浜田作男



新春を迎えて

平成十五年新春を迎え、謹んで新年のご挨拶
を申し上げます。

皆さまにはご家族お揃いで、希望に満ちた
新年をお迎えのこととお慶び申し上げます。

さて、昨年も町内外ともに多事多難な年で
ありました。町議会におきましては四月十四
日の選挙において、半数近い新議員7名が誕
生し、フレッシュな議会としてスタートしま
した。

このため、昨年は新議員教育に力を入れ、
環境問題や市町村合併問題、並びに会議の進
め方などの勉強会を実施してきたところでござ
います。

そして長年の懸案でありました議会の情報
公開については、その関連事務として委員会
の公開や会議録の開示などを重点的に推進し
て参りました。

また、町議選における不在者投票200票

の忘れ忘れ問題に関連して、様々な紆余曲折
はありましたが、皆さまのご理解をいただき
議会活動を何ら停滞させることなく、今日に
至ることができたことに深く感謝申し上げます。

身近な明るい話題として、県内各市町村を
光ファイバーで結ぶ情報ハイウェイの開通、
そしてケーブルメディアワイワイの日向・門
川エリア開局に伴って、本格的なマルチメデ
ィア時代と多チャンネルテレビ時代を迎え、
今後の住民福祉向上に大きく寄与するものと
期待しているところでございます。

一方、政府は厳しい経済状況の続く中で、
聖域なき構造改革の断行・地方分権による市
町村の合併・そして地方交付税の見直しなど
が、今後一層押し進められるものと思われま

す。

更に地方においては、少子高齢化の進展や深
刻化する不況による税収減など、地方財政を
取巻く環境は益々厳しくなっていくことが予
想されます。

このような厳しい時期にあつて、議会は如
何に新しい時代のニーズに応えられるか、そ
の真価が問われるものと思っております。今
後とも更に努力研鑽しながら、山積する課題
に誠心誠意で取組んで参る所存でございます。

どうぞ皆様のご指導・ご鞭撻を賜りますよ
う伏してお願ひ申し上げますと共に、町民皆さ
まのご健勝とご多幸を、心からお祈りいたし
まして、新年のご挨拶といたします。

確定申告会場のご案内

～申告は正しく、お早めに～

◎税務署から確定申告の通知を受けた方、住宅借入金等特別控除を受ける方は、次の会場で申告してください。

申告会場

延岡税務署

延岡市大貫町1丁目2915番地
延岡合同庁舎

開設期間

2月17日(月)から
3月17日(月)まで

※ 土曜日、日曜日及び祝日は閉庁日です。

※ 還付申告の方は、2月17日以前でも申告書を提出することができます。

◎サラリーマンの確定申告

サラリーマンで次に該当する人は、確定申告をしなければなりません。

- ① 給与所得や退職所得以外の所得金額の合計額が20万円を超える方。
- ② 給与を2箇所以上からもらっている方。
- ③ 給料の収入が2千万円を超える方。

このほか、風水害などの災害にあった方や多額の医療費を支払った方、マイホームを新築・増改築した方などは、源泉徴収されている所得税が還付される場合があります。

なお、還付申請書の提出は1月以降税務署で受け付けていますので、早めに申告を済ませてください。

◎給与支払報告書などの提出は1月31日(金)まで

給与や報酬などを支払った場合には、支払先の住所、氏名、金額などを記載した源泉徴収票や支払調書などを税務署及び市町村役場に提出しなければなりません。

これは、1年間の支払分を取りまとめて報告するもので、利子や配当などの一部を除き1月31日(金)までに提出してください。

確定申告についての お問い合わせ先

〒882-8666
延岡市大貫町1丁目2915番地
延岡税務署 ☎0982-32-3301

平成15年度 町民税・県民税・国民健康保険税 申告のご案内

平成15年度町県民税・国民健康保険税申告書の受付は、平成15年2月17日(月)から3月17日(月)までです。

この申告は、平成15年1月1日現在門川町に住んでいる方全員が対象です。ただし、個人宛の申告案内(ハガキ)の通知はいたしませんので、期限内に申告をお済ませください。

申告期間

2月17日(月)～3月17日(月)

※申告会場については、2月号に掲載いたします。



次の要件に該当する方は、申告する必要がありません。

1. 給与所得だけで年末調整が済んでいる方。
ただし、医療費控除等を受ける場合は、申告してください。
2. 公的年金だけの方。ただし、次の条件に該当する方。
①昭和13年1月1日以前生まれの方で、公的年金の合計額が228万円以下。
②昭和13年1月2日以降生まれの方で、公的年金の合計額が98万円以下。
3. 確定申告をした方(する予定の方)
ただし、確定申告が不要になった場合は、町の申告が必要です。

※平成14年4月から国民年金の納付取扱い機関が社会保険庁に移行されましたので、申告の際には国民年金の納付額がわかる領収書、又は通帳等をご持参ください(平成14年1月1日～12月31日の期間に納付分)。

お問い合わせ 税務課(住民税申告担当) ☎63-1140(内線236)

町営住宅 上井野団地・原山団地・庵川東団地の 入居者募集

町では次の町営住宅の入居者を募集します。

- ◎募集戸数 上井野1戸・原山1戸・庵川東1戸
- ◎説明会日時 平成15年1月14日(火) 午後1時30分
- ◎場所 役場3階会議室(代理出席可)
- ◎申込受付 1月16日(木)～1月21日(火)
- ◎抽選 1月27日(月)
- ◎申込資格
 - ① 現に同居又は同居しようとする親族がある方
 - ② 収入が公営住宅入居資格基準以下であること
 - ③ 現在に住宅に困っている方
 - ④ 住民税を滞納していないこと
 - ⑤ 町内に住所又は勤務場所を有し、または有しようとする方
- ◎住宅使用料 所得に応じて決定します。
- ◎入居の時期 平成15年2月中旬
- ◎選考方法 入居希望者が募集戸数を超える場合には、抽選により選考します。



お問い合わせ 都市建設課 住宅係 ☎63-1140(内線290)

子宮がん検診のお知らせ

下記の日程で子宮がん検診を行います。
只今、電話申し込みを受け付けています。
1年に1回は、がん検診を受けるようにしましょう。



日程	場所	受付時間
1月28日(火)	JA日向西門川支所	9:00～9:40
	東栄町公民館	10:30～11:00
	門川町役場	13:00～14:00
1月29日(水)	門川漁港	9:00～9:40
	加草公民館	10:30～11:00
	庵川公民館	13:00～14:00

電話申し込みは 健康管理課 健康づくり係 ☎63-1140(内線230・231)

成人おめでとうございます

門川町では、新たに成人を迎えられた方を祝い励ます「成人式典」を次のとおり行います。



- ・場所 門川町総合文化会館
- ・日時 1月12日(日)
- ・受付 午前9時～10時
- ・式典 午前10時～11時
- ・記念撮影 午前11時～

お問い合わせ 教育委員会・社会教育課 ☎63-1140(内線266)

☆償却資産申告について

毎年1月1日現在、門川町内に償却資産(耐用年数1年以上・10万円以上の事業用機械、器具、備品等)を有する人または事業所は、1月31日までに償却資産申告を行ってください。

☆家屋減失・増改築届について

町内に所有する家屋を取り壊した場合は、速やかに「家屋減失届」を提出してください。届により係職員が現況確認し、課税台帳より抹消いたします。また、小規模の増改築についても届け出ていただきますようお願いいたします。



お問い合わせ 税務課 固定資産係 ☎63-1140(内線238)

第2回宮崎県障害者スポーツ大会の参加者を募集します

障害のある方々が、障害者スポーツの祭典であるこの大会に参加し、競技等を通じ、スポーツの楽しさを体験するとともに、県民の障害に対する理解を深め、障害者の社会参加の推進に寄与するため、このスポーツ大会が開催されます。障害者の皆様、ふるってご参加ください。



- 日 時 平成15年5月10日(土)～11日(日) 受付8:00～
- 会 場 宮崎県総合運動公園
- 競 技 種 目 陸上競技、水泳競技、卓球競技、アーチェリー競技、フライングディスク競技
 なお、知的障害者の部にボウリング競技・卓球競技が新設されます。
 ※各競技種目については、障害によって参加制限がありますので詳しくはお問い合わせください。
- 選 手 資 格 ・身体障害者手帳・療育手帳の交付を受けた方。
 ・平成15年4月1日現在、13歳以上の方。
 ・県内に現住所を有する方。
- 申込締め切り 平成15年1月17日(金)



【お問い合わせ・参加申込先】 福祉課社会福祉係 ☎63-1140(内線226)

平成15年
4月から

支援費制度が始まります

障害者福祉サービスの利用のしかたが変わります

障害者に対する福祉サービスは、いままでは市区町村が決定していた「措置制度」でしたが、平成15年4月からは利用者の自己決定を尊重した「支援費制度」となります。これにより、利用者自らがサービスを選択し、契約によりサービスを利用することができます。

支援費制度の対象となるサービス

■居宅生活支援(在宅で利用するサービス)

身体障害者	知的障害者	障害児
身体障害者居宅介護	知的障害者居宅介護	児童居宅介護
身体障害者デイサービス	知的障害者デイサービス	児童デイサービス
身体障害者短期入所	知的障害者短期入所	児童短期入所
	知的障害者地域生活援助(グループホーム)	

居宅介護とは従来のホームヘルプサービスのことです。

■施設訓練等支援(施設に入所して利用するサービス)

身体障害者	知的障害者
身体障害者更生施設	知的障害者更生施設
身体障害者療護施設	知的障害者授産施設
身体障害者授産施設	知的障害者通勤寮
	心身障害者福祉協会が設置する福祉施設

※支援費制度に移行するのは上記のサービスのみで、それ以外のサービスについては従来どおりに行われます。

門川町では、支援費の支給申請の受付を平成15年1月6日(月)から開始します。平成15年4月1日以降に居宅生活支援や施設訓練等支援の障害者福祉サービスを受けようとする人は、支援費支給申請書を提出してください。

また、これまでサービスを利用していた人も支援費の対象となるサービスを利用する場合は、改めて申請をしてください。

お問い合わせ 福祉課社会福祉係 ☎63-1140(内線226)

110番を正しく利用しましょう!

~1月10日(金)は「110番の日」です。~



<問い合わせ>

門川交番
☎63-1442

1. 上手に使おう110番

110番は、事件や事故等のための緊急電話です。

ところが、いたずら電話や間違い電話あるいは不要不急の電話等、本来の110番になじまない通報が年々増加しており、昨年1年間で35,704件も(この数字は全体の38.4パーセントに当たります。)ありました。

そのため実際に事件事故が発生した場合の110番利用に大変支障をきたしています。

・「110番」は、あなたを守る電話です。正しく「イチイチゼロ」をブッシュして上手に110番を利用しましょう。
・緊急を要しない警察への要望相談等は、「#9110」の警察安全相談電話で、最寄りの警察署、交番、駐在所に電話してください。

2. 110番は警察本部への直通電話

警察の110番は、全て警察本部通信指令室への直通電話となっており、事件・事故等を取り扱う警察署は、110番を同時に聞くことのできるモニターを設置しています。

したがって、警察本部、警察署は110番の内容を同時に聞いており、その間に無線でパトカー等に指令し警察官が現場に急行して処理しています。

3. ためらわず、すばやくあなたの110番

あなたのすばやい「110番」が事件事故の早期解決の決め手になっています。

「110番」をかけるときは、あわてずに、落ち着いて、正確に

- ◎何があったか…けんか、泥棒、交通事故等
- ◎いつ…今か、何分前か
- ◎どこで…場所、近くの目標

※後は、係員がお尋ねしますので、落ち着いて、正確に話してください。

4. 携帯電話による110番は立ち止まってかけましょう。

携帯電話の場合は、場所によって声が途切れたりして、聞きにくいことがありますので感度のよい場所から動かずに110番してください。

また、車を運転中は、一旦止まってから電話をしましょう。

10月末の門川町の交通事故発生状況
人身事故 104件 (累計123人)
物損事故 232件

参加費無料

子育て講演会

「しつけの仕掛け」



「しつけ」とは、子どもを監視し罰倒し従属させることではありません。
「しつけ」とは、子どもが自主性・社会性・協調性・善悪の判断など「生きる力を身につけるため、子どもの年齢に応じて様々な体験や会話を意図的に仕掛けて理解させてやることです。

- ・日時 平成15年1月24日(金)
午後7時30分~9時00分
- ・会場 クリエイティブセンター体育館
(門川町総合文化会館隣)
託児室有り(0歳~就学前まで)
- ・講師 宮崎県児童家庭課
林 和豊氏



<プロフィール>

県内の児童相談所にケースワーカーとして勤務した経験と自分の子育て体験から、子どもが非行や反抗など将来問題行動を引き起こさないために、親や関係者がどのように関わるべきかについて、保育所、幼稚園、小・中・高校、地域等で講演している。



主催 門川町保育協議会 ・ 後援 門川町

お問い合わせは 各保育所(園)まで



健診のおしらせ

生活習慣病(高血圧・心臓病・糖尿病等)のほとんどが、自覚症状もなく進行し発見が遅れば、命にかかわる場合もあります。

2月に、昨年4月～12月の間に公民館や町内4病医院で個別基本健康診査が受けられなかった方を対象に、追加の健診を次の内容で実施します。

年に1回は健診を受けて、健診結果を生活習慣の見直しに役立てましょう。

対象者 40歳以上

下記の方は対象になりませんので、ご注意ください。

- ・職場で健診を受けた方、また受ける予定の方
- ・高血圧・糖尿病・心臓病等で治療中の方で基本健診と同等の検査を病院で受けておられる方。(主治医の指示を守り、現在の治療を続けましょう)
- ・9月に地区公民館等で集団健診を受けた方
- ・10月～11月に町内病院で個別健診を受けた方

健診内容

内科診察(医師による診察)
 身体計測(身長・体重)・血圧測定・尿検査(蛋白・糖・潜血)
 血液検査(血清脂質(総コレステロール・HDLコレステロール・中性脂肪)・肝機能(GOT・GPT・γ-GTP)・腎機能(クレアチニン・尿素窒素)・貧血検査(赤血球・白血球・ヘモグロビン・ヘマトクリット)・血糖検査・ヘモグロビンA1c検査
 心電図

健診料金

1,000円(70歳以上 無料)

実施期間

平成15年2月3日(月)～2月28日(金)

実施医療機関別日程表

病院名	健診曜日	受付時間
日向病院	2月13日(木)・2月27日(木)	午後 1:30～3:30
田中病院	月～金	午前 8:30～12:00
		午後 2:00～4:00
白石病院	月～金	午後 2:00～4:00
長田整形外科医院	月・火・水・金	午後 2:00～4:00

(お願い)

- ①予約は必要ありませんが、期間終了近くになると受診者が多くなり、待ち時間が長くなりますので早めにご受診ください。
- ②血液検査がありますので、昼食は食べずにおいでください。水・お茶は飲んでかまいません。

お問い合わせ 健康管理課健康づくり係 ☎63-1140(内線230・231)

はしかの予防接種をうけましょう!

～1歳のお誕生日のプレゼントに～



はしかってどんな病気?

人にうつる力がとても強い「はしかウイルス」でかかります。はしかにかかると、最初38度前後の熱が3～4日間た後いったん下がりますが、再び39～40度の高い熱と発疹(赤いぶつぶつ)がでてきます。時に、肺炎、脳炎などをおこし、死に至ることもあります。予防接種をすれば、はしかにかかることはほとんどありません。

予防接種っていつ受けるの?

1歳になったら、公費(無料)で接種できます。医療機関は、田中病院・白石病院・日向病院及び日向市内の小児科で受けられます。生後6カ月をすぎるとお母さんからもらった抵抗力がなくなってくるので、1歳の誕生日を迎えたら、早めに予防接種を受けましょう。

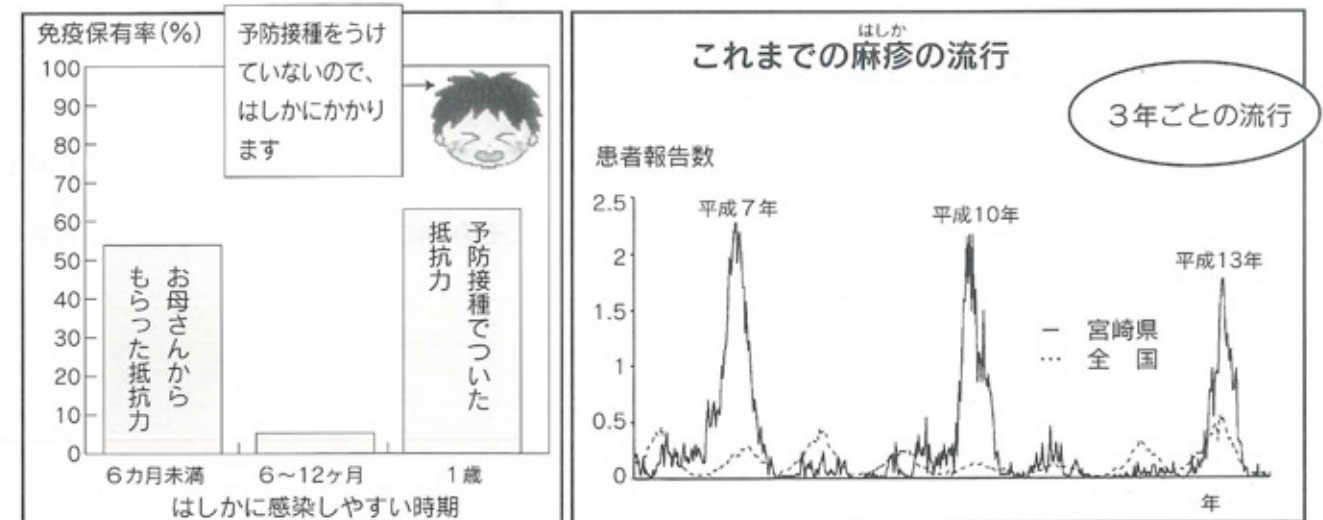

予防接種の副反応は?

受けてすぐ、また、7日目くらいから発熱、発疹のすることがありますが、ふつう1～2日で治ります。

宮崎のはしかの流行は?

宮崎県では1年のうち、おもに春から初夏(3月から7月)にかけて流行します。これまで、平成10年、13年と2年おきに大きな流行をおこしています。今年はさほど大きな流行はみられませんが、平成15年の冬から16年の春にかけて流行するおそれがありますので、注意が必要です。門川町では既に感染児が発生し入院となった幼児もいます。今後の流行が心配されます。

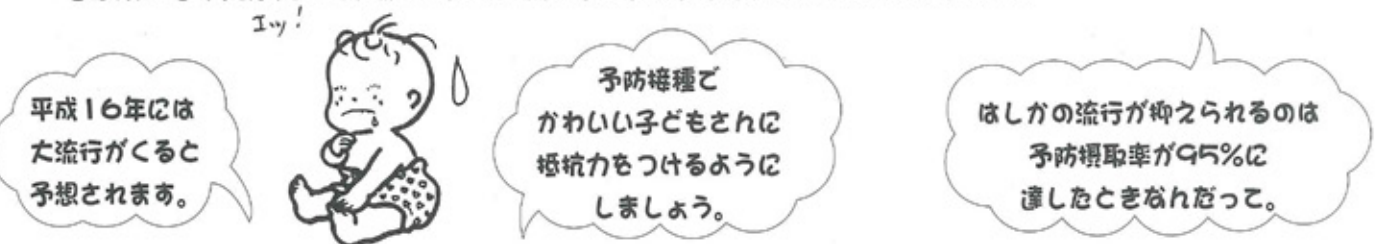

平成15年度 宮崎県立延岡第二高等学校入学案内

定時制課程 【普通科】【商業科】

【普通科】40名

国語・社会・数学・理科・英語などを重点的に学んで、一般教養を身につける学科です。

【商業科】40名

簿記・情報処理・パソコンなど、商業活動に必要な知識・技術を身につける学科です。

定時制課程

1. 募集人数
普通科:40名 商業科:40名
2. 出願書類
・新入生(推薦・一般・二次)
入学願書(本県統一様式)
中学校の調査書(成人者の方は中学校の卒業証明書)
・転編入
入学願書(本校独自様式)等

通信制課程 【普通科】300名(転編入を含む)

通信制の最大の特徴は、主として自宅で学習を進めることができるという点です。
自学自習が基本になります。

レポート・スクーリング・テスト
(報告課題)(面接指導)(試験)

これが、学習の3本柱です

通信制課程

1. 募集人数
普通科:300名(転編入を含む)
2. 出願書類
新入生
入学願書(本校独自様式)
転編入
入学願書(本校独自様式)等
3. 選抜の方法
新入生・転編入ともに面接・書類等

願書等は、延岡第二高校までお問い合わせください

3. 試験の内容(以下:推薦・一般は全日制と同様)

二次及び転編入
未成年者:国語・数学・英語・面接
成人者:作文・面接

4. 出願期間(郵送不可)

二次募集
3月20日(木)～3月24日(月)
転編入
3月17日(月)～3月19日(水)

5. 検査日

二次募集・転編入ともに
3月26日(水)午前8時30分

6. 合格発表

二次募集・転編入ともに
3月27日(木)午後3時

4. 出願期間(郵送可)

・新入生
3月4日(火)～3月28日(金)
郵送の場合は3月28日(金)午後4時必着
・転編入
3月4日(火)～3月17日(月)
郵送の場合は3月17日(月)午後4時必着
・新・転編入二次募集
4月14日(月)・15日(火)
郵送の場合は4月15日(火)午後4時必着

5. 検査日

・新入学 4月6日(日)午前9時
・転編入 3月23日(日)午前9時
・新・転編入二次募集 4月16日(水)午前9時

6. 合格発表

・新入生 4月11日(金)午前9時
・転編入 4月11日(金)午後2時
・新・転編入二次募集 4月17日(木)午前9時

◇◇◇詳しいことは学校へお問い合わせください◇◇◇

(電話)0982-33-4980 (FAX)0982-33-3957

(HP) <http://www.miyazaki-c.ed.jp/nobeoka2-h>

平成14年度

県下一斉 ねずみ駆除運動のお知らせ



県下一斉ねずみ駆除運動(2月1日～2月28日の1ヶ月間)も、町民のみなさまのご理解とご協力をいただき、今年で44回目となります。

ねずみは病気を媒介したり、農作物を食べ荒らしたりして私たちの生活に大きな損害を与えています。

ねずみの駆除は、生息環境駆除が第一といわれています。そのためには、①餌を与えない②巣の材料を与えない③ねずみの通路を防ぐ等これらに殺鼠剤を併用して、地域ぐるみで集団駆除を行えば効果は最大です。

※ねずみ駆除薬剤の購入につきましては、1月中旬に班回覧で希望申し込みを受け付けます。

ネズミのいない健康で豊かな生活を……

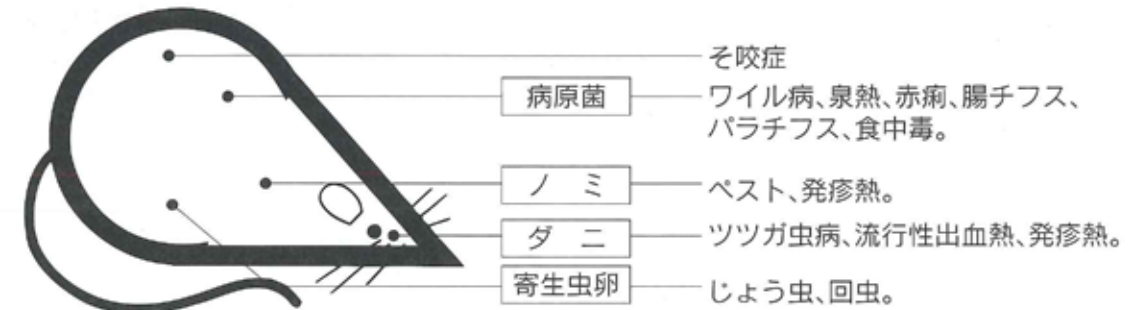

・ネズミ追放作戦

進入できなくする

通路をなくする。
家のまわりの整理、整頓。



★こんな所に穴が!

住みつかせない

餌になるものの始末

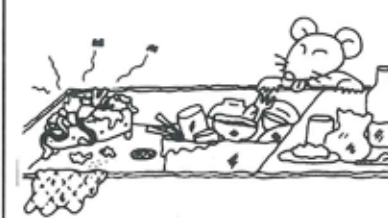

★ゴミ、残飯は格好の餌!

住んでも、いられなくする

清掃、巣の取り除き。

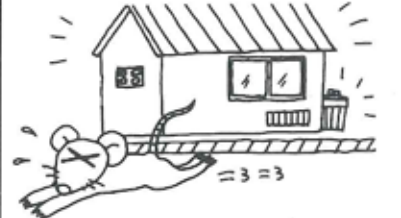

★どうも、この家は、居づらくて……

お問い合わせ 生活環境課生活環境係 ☎63-1140(内線222)

わたしたちの国民年金

一、国民年金の魅力

老後の最後のよりどころは公的年金です。公的年金は、将来の経済社会がどのようなふうとも、やがて必ず訪れる長い老後の生活の収入を確保できる、すばらしい制度です。老後の物価水準がどうなっているかわからない、また自分が何才まで生きられるかわからない。障害を持ったり、子供を残して亡くなってしまったり、子どもがどうなるか。など人生の諸問題に対応できるのは、世代間扶養を基本においた社会保険方式を採る公的年金以外にありません。

世代間扶養の考え方は、日本国民が二十才から六十才まで全員加入することによってはじめて実現出来るものです。このことを充分理解して、国民年金の保険料の未納がないように、家族全員で努力しましょう。もう一度、公的年金制度がない時のことを、考えてみませんか。老後の生活は自分の子供に一生迷惑をかけることになります。

また、病気などして病院に行くようになれば、その治療代も子供さんが支払うこととなります。子供さんが自分の家族の生活にせいっぱいな暮らしをしている場合、大変な苦労と思われるかもしれません。老後の生活に充分な蓄えのある人は別ですが、ほとんどの方々が年金での生活をされていると思います。

現在、年金を受給されておられる人々は、年金のありがたさが、充分にわかっています。この年金を受給されるよるこびを、子供さんや、お孫さんに話してあげて下さい。子供さん達が大人になり、年金受給される年齢になった時は自分で納めた年金で老後に不安なく、楽しく、生活して子供さんに、迷惑をかけることのないように今日から、家族で話し合ってください。年金をもらうためには、最低でも二十五年間の期間が必要です。六十才までには、受給権を確保されるように、がんばってください！

年金に対するQ&A

Q. ついつい保険料を納め忘れ、未納分の保険料をためてしまいました。少しづつでも納めたいと思います。何かよい方法はありますか。

A. 二年以内の未納なら、分割で納めることができます。保険料の未納分は、2年が過ぎますと納めることができなくなり。一度に納められない場合は、分割でも納付できますので、役場の年金係か社会保険事務所に相談して、分割してもらい2年以内に納めるようにして下さい。

Q. 年金の源泉徴収票を紛失してしまいました。確定申告に必要ですが、再発行してもらえますか。

A. 年金の源泉徴収票を紛失された時は再発行しますので、その手続をして下さい。

Q. 将来、さらに高額な年金を受ける制度があると聞いたのですが、それはどのような制度ですか。

A. 国民年金基金制度のことです。自営業の人をはじめとしてより高い年金を望まれる人が多かったため、老齢基礎年金に上乗せする形で年金を支給する、国民年金独自の制度で、第一号被保険者のみ加入出来ます。保険料も加入される人の年齢によって確定しますので、詳しくは役場の年金係まで、おたずねください。

公的年金制度の位置付けと仕組み

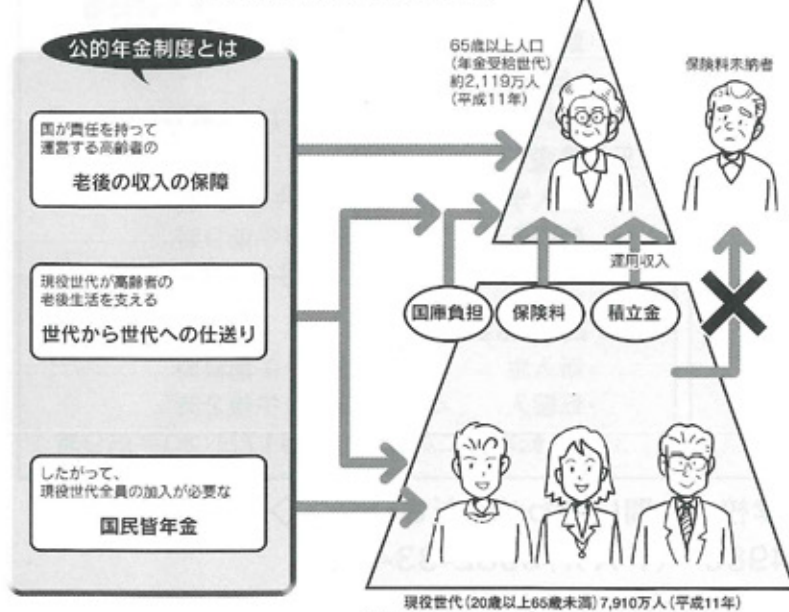

お問い合わせ 福祉課国民年金係
かどがわ 16 町報1月

☎63-1140(内線228・229)

お知らせ連絡帳

お知らせ

年賀状をご遠慮します

町議会と町当局は、公職選挙法及び倫理意識のもとに、虚礼廃止を実践しています。このため、年賀状を差し上げることをご遠慮させていただきます。日ごろ町政にご協力をいただいている町民のみならず、趣旨をご理解いただきましてようお願い申し上げます。みなさまが、明るい希望に満ちた新年を迎えられますことを、心からお祈り申し上げます。

戸籍届出について

町報「かどがわ」12月号でもお知らせしましたが、最近、本人の知らない間に婚姻届や養子縁組届が出される事件が発生し、大変問題となっております。そこで、このような虚偽の戸籍届出を未然に防止するために、町では平成15年1月から創設的(婚姻、協議離婚、養子縁組、養子離縁)届出をされる場合に、窓口において運転免許証やパスポート等による本人確認をさせていただきますこととなりました。届出をされる際には皆様のご理解と協力をよろしくお願いいたします。

なお、身分証明書がない場合でも従来どおり届出はできますが、届出人に対し告知すること

になりますのでご理解いただきますようお願いいたします。お問い合わせ 生活環境課町民係 ☎63-1140(内線221)

大切にしていきますか!あなたのからだ

(財)労災年金福祉協会では、厚生労働省の委託を受けて仕事の疲れやストレスからくる過労死や精神障害、労災補償など無料相談を実施しております。(相談無料・秘密厳守)フリーダイヤル 0120(603)114

(財)労災年金福祉協会 宮崎労災年金相談所 宮崎市広島2-10-20 ☎0985(25)0022

〇個別的労使紛争処理の相談とあつせんについて

宮崎県地方労働委員会では、個々の労働者と使用者(事業主)との間の労働条件その他労働関係に関する紛争(賃金、解雇等)について、情報提供や助言を行う労働相談と、あつせんを行っております。

あつせんとは、公益代表(弁護士等)、労働者代表(労働団体役員等)、使用者代表(経営者団体役員等)の各1名ずつが「あつせん員」となって、紛争当事者双方の言い分を聞いて、公正、中立な立場から、双方の歩み寄りによる紛争解決のお手伝いを

するものです。

費用は無料で、県内の事業所の労働者、使用者であれば、常勤、パート等を問わず誰でも利用できますので、電話等でお問い合わせください。

- 宮崎県地方労働委員会事務局 ☎0985(26)72662
- 宮崎中小企業労働相談所(宮崎県労働政策課) ☎0985(26)7106
- 日南中小企業労働相談所(県日南商工労働事務所) ☎0987(22)2636
- 都城中小企業労働相談所(県都城商工労働事務所) ☎0986(23)4518
- 延岡中小企業労働相談所(県延岡商工労働事務所) ☎0982(33)2862

「延岡地域職業訓練センター」各種講座・教室のご案内

◎カルチャー講座 てん刻教室 日時:平成15年1月24日(金) 午後1時30分~3時30分

定員:先着20名
受講料:2,300円(材料代込み)
◎中高年者のパソコン資格取得準備講座
①日商日本語文書処理技能ワープロ4級資格取得するための受験準備講座です。

青年国際交流事業に参加してみませんか

内閣府では、日本と諸外国の青年との交流を通して、相互の理解と国際協力の精神を身につけた次代を担うにふさわしい青年を育成するため、青年国際交流事業を実施しています。

●現在、平成15年度に実施する「国際青年育成交流」(9/10月の23日間)、「日中青年親善交

1月のカレンダー



日	月	火	水	木	金	土
12/29	12/30	12/31	1	2	3	4
			元日	かどがわ温泉 「心の社」仕事始め (10:00~)		消防出初式 (8:00~ 海浜総合公園 中央広場) 新春年始会 (15:00~ アピオ会議室)
5	6	7	8	9	10	11
かどがわ日曜朝市初商 (7:00~9:00 門川町役場駐車場)	官庁仕事始め	血圧測定 (9:30~10:30 宿直室) マタニティ教室① (13:30~15:00 宿直室)	ツベルクリン反応 (生後3ヶ月~48ヶ月未満) (14:00~14:30受付 総合福祉センター) 行政相談日 (9:00~16:00 総合福祉センター) 始業式 (町内各小中学校)	中央高齢者教室 (9:30~11:30 中央公民館)	BCG (生後3ヶ月~48ヶ月 未満)(14:00~14:30 受付 総合福祉センター)	
12	13	14	15	16	17	18
成人式典 (10:00~11:30 総合文化会館)	成人の日	パソコン講座①コース (13:30~15:30 町立図書館) 農業用廃プラスチック回収日 (9:00~11:30 門川町清掃局)	1歳6ヶ月児健診 (H13年6月・7月生) (13:30~14:00受付 総合福祉センター) 上井野高齢者教室 (9:30~11:30 西門川児童館) パソコン講座①コース (13:30~15:30 町立図書館)	西門中・延岡南養護 学校との交流学習 (9:00~15:00 延岡南養護学校)		
19	20	21	22	23	24	25
かどがわ日曜朝市 (7:00~9:00 門川町役場駐車場)		乙島学園 (9:30~11:30 中央公民館) パソコン講座①コース (13:30~15:30 町立図書館)	乳児健診 (H14年5月・6月生) (13:30~14:00受付 総合福祉センター) パソコン講座①コース (13:30~15:30 町立図書館)	給食感謝集会 (8:10~8:30 西門川小中学校合同)	2歳児歯科健康相談 (H12年6月・7月生) (13:15~13:45受付 総合福祉センター)	
26	27	28	29	30	31	2/1
		子宮がん検診 (9:00~9:40 JA日向西門川支所) (10:30~11:00 東栄町公民館) (13:00~14:00 門川町役場) パソコン講座②コース (13:30~15:30 町立図書館)	子宮がん検診 (9:00~9:40 門川漁協) (10:30~11:00 加草公民館) (13:00~14:00 庵川西公民館) パソコン講座②コース (13:30~15:30 町立図書館)	草小持久走大会 (9:25~12:10 海浜総合公園)		

新シリーズ

「思いやりの心で豊かな人間関係を……」 「自分の権利について考えよう」

あけましておめでとうございます。
皆さん、良いお年を迎えられたと存じます。
新しい年を迎えて、皆さんはどんな未来を夢み
たでしょうか。さぞかし、豊かな未来が目の前
に広がったことでしょう。

ところで、「おめでとう」という挨拶は、どん
な意味なのでしょう。それは、「お芽出度う。」
に由来して、新しい生命の誕生と息吹を表した
祝詞なのだそうです。また、元旦にいただくお
屠蘇は、中国から伝わった風習で、1年中の邪
気を払い、無病息災で暮らせまようように願っ
て飲む薬酒のことをいい、年少の人から飲んで
いくのだそうです。(家庭教育手帳「ふれあいノ
ート」より)

お屠蘇は、年少の人からいただいでいくとい
うのは、大変意味深いと思いました。無病息災を、
年少の人から願っていくというのは、弱い者を
先にといい深い思いやりの心のあらわれなのだ
など感じました。昔の人の智慧には見習うべき
ものが沢山ありますね。

お正月の行事の一つに「鏡開き」があります。
「鏡開き」は、お正月の鏡餅をくぐり、その餅
でおしるこやぜんざいを作り、一家の円満を願
う習わしです。家族やグループのつながりをバ
ラバラにしてしまう意味をもつ、切るとか割ると
いう言葉をさけて「開く」という縁起の良い言葉
を使ったといわれています。このような言葉の
智慧が、今、求められているように思えます。

例えば、小泉首相の髪形を見て、「変なの、
ライオンみたい。」と言うより、「ライオンみたい
に堂々としてますね。」といったり、友だちに「遊
びにこい。」というより、「遊びに来てくれると嬉
しいね。」とか、「あなたのファッション、かっこ悪
いよ。」というより、「シャツのカラーを変えると、
もっとかっこ良くなると思うよ。」というように表
現したいものです。

その人の意思でそのようにしているのだから、
おかしいとか、悪いとか、こうしなければと強制
するのではなく、その人の意思を尊重すること
が大切なのです。その人を認めつつ、自分の意
見を述べるということが、自分も認められるとい
うことにつながっていくのだと考えます。このよ
うに、ひとの人権を認めることが、自分の人権を
守ることにつながるのです。このような考え方が、
人権を考える上で大切なことではないでしょうか。

ところで、あなたは自分で自分の人権を侵し
てはいませんか。今回はこのことにふれたいと
思います。

流」(9~10月の約19日間)、「日韓青
年親善交流」(9~10月中の約15日間)、
「世界青年の船」(1~3月の約43日間)、
「東南アジア青年の船」(9~10月の約
43日間)の参加青年を募集しています。
詳しくは内閣府のホームページで
<http://www8.cao.go.jp/youthbosyu.html>
お問い合わせ 内閣府(青年国
際交流担当) ☎03(3558)118
1 または宮崎県女性青少年課 ☎0
985(26)7041

■全科履修生(卒業を目指す学生)
■選科履修生(1年間在学する学生)
■科目履修生(半年間在学する学生)
◇満18歳以上で大学入学資格をお持ち
の方には全科履修生に、満15歳以上
であれば誰でも選科・科目履修生とし
て入学することができます。
◇入学試験がなく、自宅で大学の授
業が受けられます。
◇宮崎地区(県央・県南)の方は単位
認定試験及び面接授業を宮崎市会場
(南九州短期大学)で受けられます。
また、宮崎市教育情報研修センター
に宮崎市分室があり、一部の科目につ
いて、番組視聴できます。(詳しくは
本センターにお問い合わせ下さい。)

大学院修士科目生 平成15年度
第1学期学生募集 平成15年度
第1学期学生募集
【募集期間】平成14年12月15日(日)
~平成15年2月28日(金)
【資料請求・お問い合わせ】
放送大学宮崎学習センター
〒883-1851
日向市本町11-11
☎0982(53)1893
☎0982(53)1898 8月祝日休
放送大学ホームページ
<http://www.u-aic.jp>
願書請求フリーダイヤル 0120(8

64)600
【平成15年1月6日(月)~15日(水)】
平成15年1月6日(月)~15日(水)
*お問い合わせ 各保健所または、
宮崎県福祉保健課 ☎0985(26)
7075
医師・歯科医師・薬剤師の皆さま
に届け出のお願い
今年度は2年に一度の届け出の年にあた
ります。所定の届出票に正確に記入
して、住所地または従業地の保健所
に提出してください。
届出票がない場合には、最寄りの保
健所にお問い合わせください。
※就労にかかわらず届け出が必要で
す。
届出期間

福祉推進大会が開催されました。



12月8日（日）に開催された福祉推進大会も6回目を迎えました。

九州保健福祉大学の塚口伍喜夫助教による講演やシンセサイザー奏者 勢井由美子さんによるミニコンサートが行われました。437名の参加者にたくさんの感動を与えてくれました。

地域福祉の更なる推進を目指して皆さんと一体になって取り組んでいきたいと思えます。



●今月の納期

●集合税 8期

納期内に納入しましょう！

●町内人口

【12月1日現在人口】

男	女	計	世帯数
9,063 (9,051)	10,187 (10,174)	19,250 (19,225)	6,680 (6,669)

※()内は前月



発行日/平成15年1月1日
発行編集/門川町役場 総務財政課
〒889-0696 宮崎県東臼杵郡門川町本町1-1
TEL(0982)63-1140代 FAX(0982)63-1356
印刷/ヤマシタ印刷

「町報かどがわ」についてのご意見・ご要望は、総務財政課までハガキかFAXでお送りください。