

広報 がどがわ



令和5年

11

2023.November
No.741

表紙は10月22日に行われた町内小学校の運動会の様子です。



草川小学校



門川小学校



◎今月号の主な内容

財政事情の公表について………2～9

五十鈴小学校

財政事情の公表

令和4年度の決算状況 & 令和5年度の予算執行状況

★どうなっているの?!門川町のお財布事情★

町民のみなさまが納めている税金がどのように使われているのか？
門川町のお財布事情はどうなっているのか、この機会に興味をもていただけたらと思います。

Q1 決算っていったい何だろう？

 決算とは、4月～翌年3月の1年間の収入(入ったお金)と支出(使ったお金)をまとめた結果です。
門川町のお金はみんなの税金なので、使い道をはっきりさせることが大事なのです。
税金が正しく使われているかどうかは、町民の代表である議会がチェックします。

予算や決算を見ると、一般会計と特別会計という言葉が出てきます。
【**一般会計**】は、道路・公園・教育・福祉などの一般的な行政サービスにかかる基本的な経費を取り扱う会計のことです。

【**特別会計**】は、特定の事業(国民健康保険事業や水道事業など)を行うために一般会計と区分して経理する会計のことです。お財布を分けることで管理をしやすくしています。

Q2 門川町の収入はどんなもの？

 門川町の収入は、町民のみなさんが納めている税金や、国・県からもらうお金(国庫支出金・県支出金)、国や銀行から借りているお金(町債)、そして今までの貯金(基金)の取り崩し等があります。収入の内訳は、次のページ「歳入」の表のとおりになります。

Q3 門川町は何にお金を使っているの？

 門川町は、予算(何に使うかを決めた計画書)にもとづいて、使っています。
何に使われているかは、次のページ「歳出」の表のとおりになります。
次のページの表は、性質別に分類したものです。
※【何のために使ったのか】を目的別、【どういう用途に使ったのか】を性質別といいます。

Q4 門川町は黒字？それとも赤字？

 令和4年度、門川町の一般会計決算は、歳入が115億8,520万円、歳出が111億3,414万円となり、歳入から歳出を差し引いた金額は、**4億5,106万円**となりました。
このうち、翌年度へ繰り越す事業を実施するための財源1,912万円を除いた実質収支は**4億3,194万円**となり、**黒字決算**となりました。
また、特別会計もそれぞれ**黒字決算**となりました。

Q5 収入と支出ってどんなものなの？

歳入の**自主財源**とは、町が自主的に収入できる財源で、町税や使用料及び手数料などがあります。
また、**依存財源**とは、国や県から配分される財源で、地方交付税や国庫支出金などです。
歳出の**義務的経費**とは、支出が義務づけられ任意に削減しにくい経費のことで、扶助費、人件費、公債費となっています。また、**投資的経費**とは、道路や公共施設の建設など、将来的に残るものに支出される経費をいいます。

では、次ページの表を見てみましょう!!色々な収入と支出がされていることが分かるね^^

一般会計

歳入

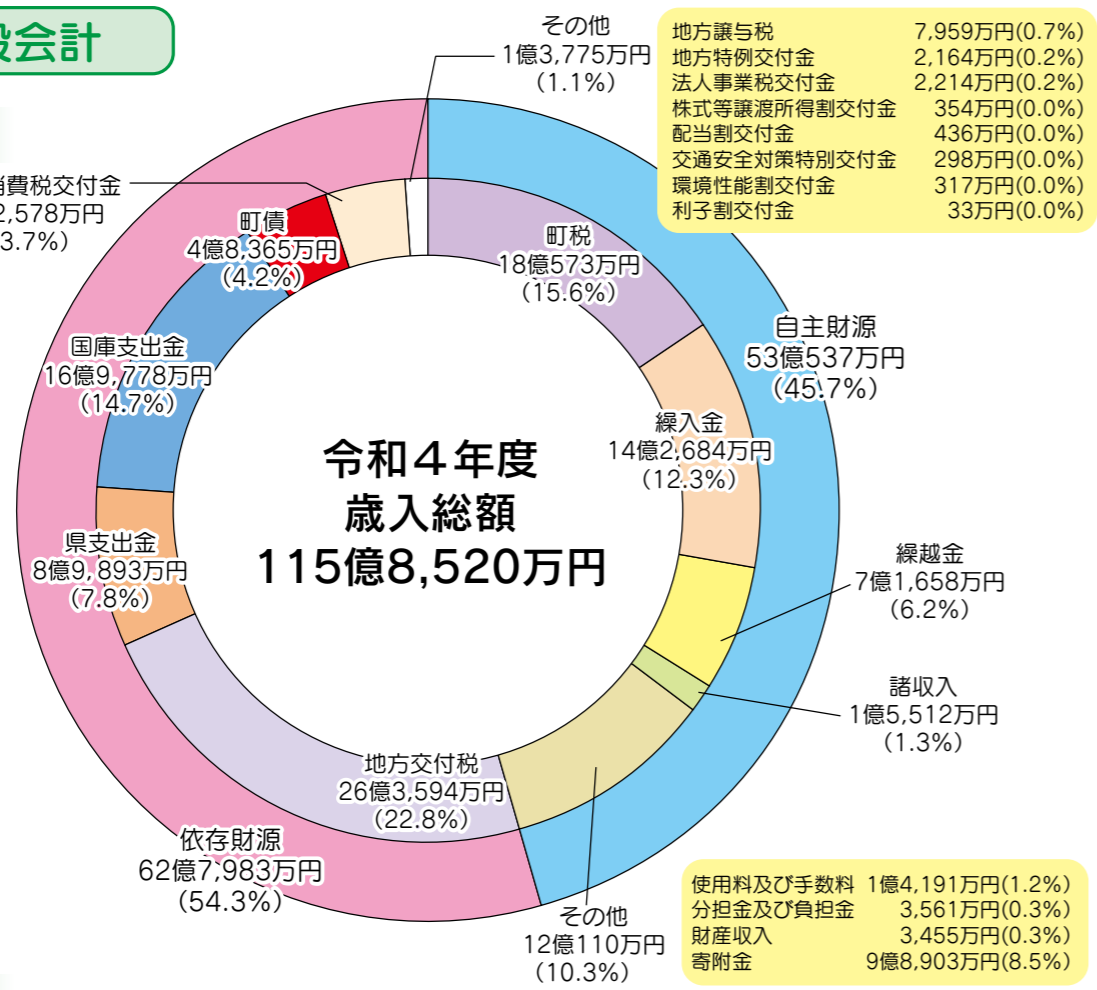

歳出

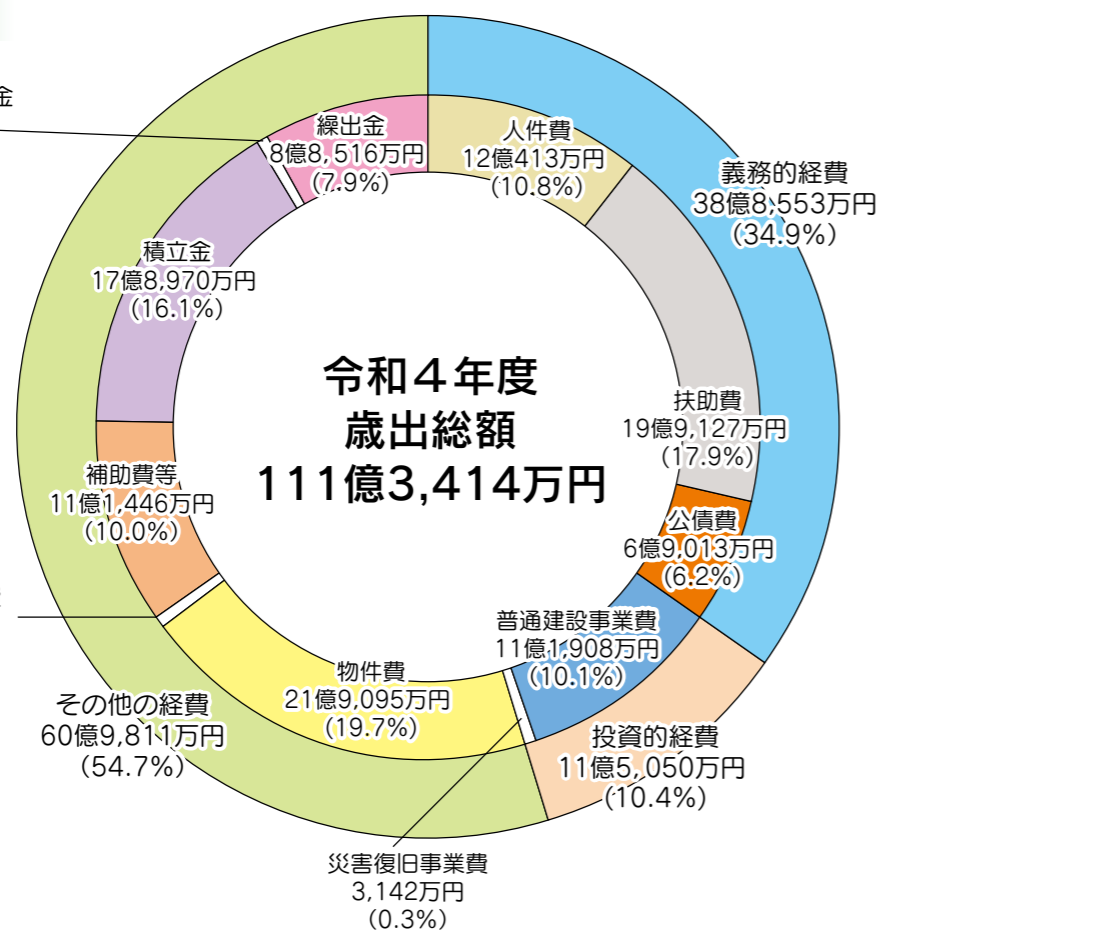

Q7 決算を家計に例えたらどんな感じなの？

門川町の決算をもっと身近に感じてもらうために、1ヶ月の収入と支出に換算してみます。例えば、1ヶ月の給料を30万円として考えると、下の図のようになります。



収入(歳入)

1. 基本給(町税)	4万7,000円
2. 諸手当(地方交付税・国県支出金等)	15万円
3. 貯金の取り崩し(基金繰入金・繰越金)	5万5,000円
4. 家賃収入(使用料・手数料・寄付金等)	3万5,000円
5. 生活資金のローン(町債)	1万3,000円
合計	30万円

支出(歳出)

1. 食費などの生活費(人件費)	3万円
2. 医療費・学費など(扶助費)	5万円
3. ローン返済(公債費)	1万8,000円
4. 光熱水費、通信費、修繕費(物件費等)	5万6,000円
5. 家のリフォーム・電化製品買換え費用(普通建設費等)	2万9,000円
6. 仕送り、貯金(繰出金等)	9万7,000円
合計	28万円

Q8 門川町のお財布状況は、どうなっているの？

町債(借金)、基金(貯金)ともに増加となりました。

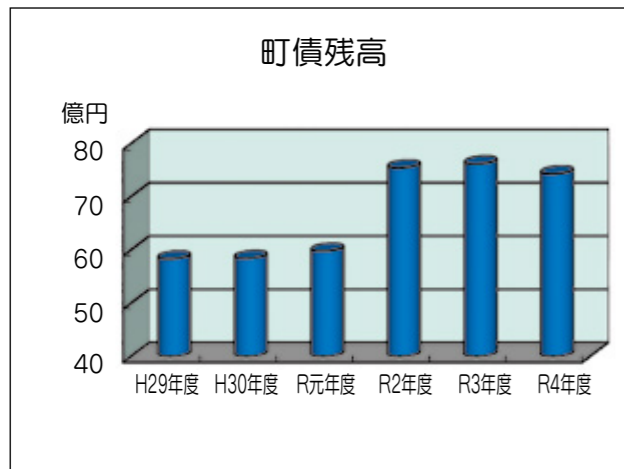

令和4年度末の町債(借金)の残高は、74億2,542万円となり、前年度と比べて、約1億8,764万円減少しました。町民1人あたりに換算しますと、約43万円の借金があることとなります。
(前年度と比べ、6千円の減少)

道路や建物をつくるために多くのお金が必要になるんだけど、その年だけで支払いをすると、他のことができなくなるから、借金をして世代を超えてみんなで負担することで公平になるんだよ。



※なお、町債の種類によっては借入額の全額又は一部が後年度に普通交付税として交付されるため、実質的な残高と負担額は軽減されます。

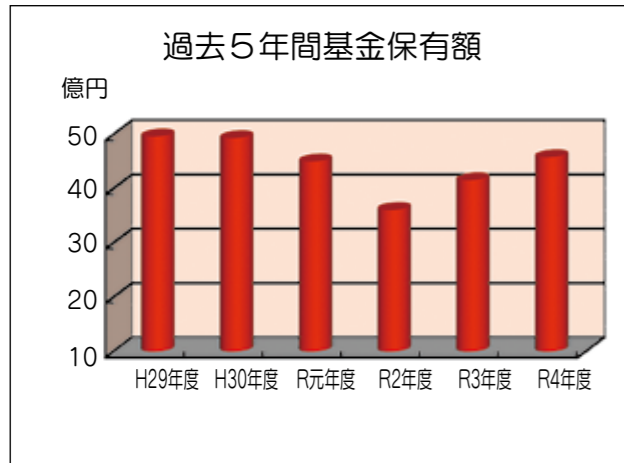

一方、町の基金(貯金)の残高は、本町の財政運営のために積立等を行った結果、45億7,653万円となり、前年度と比べ約4億2,552万円増加しています。町民1人あたりに換算しますと、約26万5千円の貯金があることとなります。
(前年度と比べ、2万7千円の増加)

貯金額は昨年度より多くなっているね。この貯金を取り崩して公共施設の建設や福祉サービスなどに使っているんだよ。



特別会計

会計名	歳入決算	歳出決算	差引残高
国民健康保険事業	25億3,617万円	22億2,112万円	3億1,505万円
後期高齢者医療保険事業	4億9,041万円	4億8,608万円	433万円
介護保険事業	18億4,928万円	16億6,985万円	1億7,943万円
簡易水道事業	1,362万円	1,204万円	158万円

Q6 町民1人あたりに使われたお金はいくらなの？

一般会計で、町民1人あたりに使われたお金は、**64万4,039円** R5.3.31 住民基本台帳人口 17,288人

※町民1人あたりに使われたお金を目的別に分けてみると下表のようになります。

総務費	民生費	教育費	衛生費
行政の運営のために 	子どもやお年寄りなどの福祉のために 	学校、公民館などの施設や教育振興に 	保健衛生やごみ処理のために
19万7,979円	19万5,547円	7万6,357円	4万6,460円
公債費	農林水産業費	土木費	消防費
町の借入金の返済のために 	農林水産業の振興のために 	道路など住みやすい町づくりのために 	火災や風水害などの防災活動に
3万9,920円	2万6,726円	2万2,262円	1万7,321円
商工費	議会費	災害復旧費	門川町は黒字運営をしているんだね！支出の内容としては、上の図にあるような子どもたちやお年寄りの福祉のためにいっぱいお金が使われていることが分かるね。その他にも、いろいろな事業にお金が使われているんだね。
商工業の振興のために 	議会の運営のために 	災害にあった施設の復旧のために 	
1万5,050円	4,599円	1,818円	

令和4年度に実施した主な事業を紹介します

●ふるさと納税事業・・・5億5,428万円

門川町の地域振興のため、ふるさと納税制度を活用し、寄附額増額のために返礼品のブラッシュアップや新たな返礼品の開拓等を行いました。



また、リピーター獲得を目的とした返礼品カタログの作成や新宿みやざき館KONNEにおいてPRイベントを行いました。これらの取り組みにより、令和4年度は9億7,260万円の寄附を集めることができました。

●かどがわ温泉心の杜・・・2億1,996万円

子どもから高齢者まで幅広くふれあうことができる福祉・健康増進・交流研修施設として、安全対策を行い、経営の安定化を図りました。

●障がい福祉サービス等・・・4億6,104万円

自宅で、入浴、排せつ及び食事等の身体介護、調理及び清掃等の家事援助等を行う「居宅介護」や、常に介護を必要とする人に、入浴、排せつ、食事の介護等を行うとともに生活活動の機会を提供する「生活介護」等を行いました。

●教育・保育施設事業・・・8億3,799万円

町立保育所・法人立保育園・認定こども園・幼稚園及び町外の教育・保育施設において将来の門川町を担う児童の保育及び育成に努めました。

●子育て人づくりセンター事業・・・2,858万円

子育て拠点施設としてファミリーサポートセンター、講演会、子育て相談等を行いました。

●児童手当給付事業・・・2億9,554万円

児童手当法に基づく児童手当を支給しました。
・3歳未満：1万5千円 ・3歳以上小学校修了前：1万円
・中学生：1万円 ・所得制限限度額以上：5千円

●子ども医療費助成事業・・・6,060万円

0歳から中学校卒業前（15歳到達の最初の3月31日）までの子どもに対し医療費の助成を行いました。

●健康増進事業・・・1,353万円

休日に複数のがん検診と特定健診を合わせて実施し、受診しやすい健診体制の構築に努めました。

●感染症予防事業・・・4,681万円

各種予防接種を行い、感染症拡大の予防に努めました。

●新型コロナウイルス対策事業・・・1億104万円

令和3年3月より新型コロナウイルスワクチン接種が開始され、個別接種と集団接種を組み合わせ実施しました。令和4年9月からオミクロン株対応ワクチン接種を開始しました。

●合併処理浄化槽設置事業・・・1,923万円

生活排水対策総合基本計画に基づき、水質汚濁防止を図るため、合併処理浄化槽設置者に対し国庫補助金を含めた町補助金を交付しました。

●担い手支援対策事業・・・583万円

今後の門川町農業の担い手として認定農業者や農業後継者、新規就農者等を育成し支援を行いました。また、農業経営改善計画実現のための指導を行いました。

●有害鳥獣駆除事業・・・2,136万円

野生鳥獣による農林作物への被害が深刻化しているため、捕獲の推進や侵入防止柵の整備、捕獲実施団体への支援を総合的に取り組み、野生鳥獣被害の深刻化・広域化の防止を図りました。

●森林環境譲与税事業・・・2,171万円

森林環境譲与税を活用し、森林作業に携わる人材の育成・処遇改善・安全衛生推進に対する補助及び林地台帳システム保守管理等を実施しました。

●水産業小口融資事業・・・3,800万円

漁業者や水産加工業者に対する事業資金を円滑にし、水産業の振興を図るため、活動資金の融資を行いました。

●企業立地促進奨励金・・・1,237万円

本町における企業の立地を促進するため、工場等の施設を増設・新設、移設する企業へ奨励措置を行いました。

●門川町産業振興券事業・・・6,015万円

プレミアム付門川元気振興券を販売し、町内の事業者支援及び経済の活性化を図りました。

●門川町地域活性化映画製作等支援事業・・・3,850万円



門川町をロケ地とした特撮映画（ヒムカイザー）を製作することで、本町の魅力発信及び特産品PRを行い、観光客の誘客等推進を図り、地域振興と活性化に繋がりました。

●住宅リフォーム補助事業・・・1,155万円

町民の住環境の向上及び定住促進を進めるとともに、町内産業活性化を図りました。

●道路維持事業・・・4,879万円

町道の交通安全を確保するため、舗装の打ち換え工事や危険箇所の修繕など適正な維持管理に努めました。

●災害対策事業・・・2,790万円

災害対策に係る事業として指定避難所、指定緊急避難所の機能向上などを行いました。

●ICT教育推進事業・・・2,126万円

ICT教育推進を図るため、授業で活用できるICT機器及びICT通信環境の整備を行いました。

●学校給食センター建設事業・・・5億8,108万円

老朽化した現施設に替えて、衛生管理基準に適合した給食センターの整備を行い、令和4年8月稼働しました。町内小・中学校4校に学校給食摂取基準に基づいた安全・安心な美味しい給食（約1,600食）を提供しています。



Q9 門川町の家計は大丈夫？

門川町の財政が安全なのかどうかを知るために、【健全化判断比率】というものがあります。この指標を使うことで、財政の健康状態が良いのか悪いのか分かります。

主な指標は、①実質赤字比率 ②連結実質赤字比率 ③実質公債費比率 ④将来負担比率の4つです。内訳は下表のとおりとなっています。

令和4年度決算は、「門川町の財政の状態は、国の基準値をいずれも下回り、健全である」ことが分かります。（※4つの比率のうち、1つでも国の基準値を上回ると、財政健全化計画を定め、財政の健全化に取り組むことになります。）

健全化判断比率	指標名	説明	令和4年度	令和3年度	国の定める基準	
					早期健全化基準	財政再生基準
健全化判断比率	実質赤字比率	一般的な収入に対する赤字の割合	-	-	15.0%以上	20.0%以上
	連結実質赤字比率	全ての会計の収入に対する赤字の割合	-	-	20.0%以上	30.0%以上
	実質公債費比率	一般的な収入に対する借金などの割合	6.2%	5.4%	25.0%以上	35.0%以上
	将来負担比率	借金の残高など、今後支払わなければならない割合	-	-	350.0%以上	



門川町の財政運営の状態は、どれも国の基準値を大きく下回っているから、安全な運営を行っていることが分かるね！
令和5年度の予算についての表が下にあるね！どれくらい進んでいるのかな？
また、令和4年度にどんな事業が行われたのかが次ページで紹介されているから見てみよう♪

Q10 令和5年度の予算の進み具合はどうなっているの？

令和5年度に入り、半年（4～9月）が経過しました。

そこで、令和5年度の予算のうちどれくらい収入されていて、どれくらい支出されたのかを下の表で見ましょう。

令和5年度上半期（4～9月）の一般会計の執行率は、収入が44.5%、支出が36.3%でした。

また、特別会計は、収入が49.2%、支出が31.8%でした。

特別会計のそれぞれの事業についても記載しています。

（令和5年9月30日現在）

会計名	予算額	収入済額（執行率）	支出済額（執行率）	
一般会計	98億9,631万円	44億699万円(44.5%)	35億9,518万円(36.3%)	
特別会計	50億7,479万円	24億9,867万円(49.2%)	16億1,624万円(31.8%)	
内訳	国民健康保険事業	26億3,819万円	12億632万円(45.7%)	7億7,957万円(29.5%)
	後期高齢者医療保険	5億1,772万円	2億6,385万円(51.0%)	1億6,725万円(32.3%)
	介護保険事業	18億9,997万円	10億1,725万円(53.5%)	6億6,229万円(34.9%)
	簡易水道事業	1,891万円	1,125万円(59.5%)	713万円(37.7%)

(3)水道事業の概況

◆経営部門◆

令和4年度末における給水人口は16,566人で、前年度に比べ161人(0.96%)の減少となりました。
 令和4年度における総配水量は2,627,599㎡で、前年度に比べ29,839㎡(1.12%)の減少となりました。
 また、有収水量は2,208,534㎡で前年度に比べ18,627㎡(0.84%)減少し、有収率は84.05%で前年度に比べ0.24%増加しています。
 令和4年11月から令和5年3月検針分の水道料金について、新型コロナウイルス経済対策により、基本料金を減免しました。

区分	年度	令和4年度	令和3年度	比較	
				増減	増減率(%)
給水人口(人)		16,566	16,727	△161	△0.96
配水量	総量(㎡)	2,627,599	2,657,438	△29,839	△1.12
	1日平均(㎡)	7,199	7,281	△82	△1.13
有収水量(㎡)		2,208,534	2,227,161	△18,627	△0.84
有収率(%)		84.05	83.81	0.24	-
供給単価(円/㎡)		124.64	146.34	△21.70	-
給水単価(円/㎡)		116.81	110.53	6.28	-

- * 配水量……配水池から各家庭などに送った水の量
- * 有収水量……配水量のうち、料金収入の対象となった水量
- * 有収率……有収水量÷配水量(供給した配水量に対する料金収入の対象となった水量の割合)
- * 供給単価……水道水を1㎡(=1000ℓ)を販売する時の平均単価
- * 給水単価……水道水を1㎡作るのに必要な経費

◆建設部門◆

令和4年度の主な事業としては、老朽管の耐震管への布設替を行い、施設の強化を図りました。
 また、有事における給水確保に向けて給水タンクや給水袋を購入しました。

～令和5年度上半期(4月～9月)の状況～

予算現額に対する執行率は次のとおりです。(令和5年9月30日時点)

ア 収益的収入及び支出(経営部門)

収入				支出			
科目	予算現額	執行額	執行率(%)	科目	予算現額	執行額	執行率(%)
事業収益	3億5,225万円	1億8,090万円	51.4	事業費	3億2,194万円	1億2,667万円	39.3

イ 資本的収入及び支出(建設部門)

収入				支出			
科目	予算現額	執行額	執行率(%)	科目	予算現額	執行額	執行率(%)
資本的収入	1億2,480万円	0	0.0	資本的支出	2億4,926万円	8,841万円	35.5

※資本的支出の契約額は 1億5,382万円、契約執行率 61.7%

門川町水道事業会計～令和4年度の決算状況～

続いて、水道事業の決算について説明をします！
 水道事業会計は、収益的収支(日々の営業活動に必要な経費)と資本的収支(施設の改良などに必要な経費)の2つに区分されます。



①収益的収入および支出(経営部門)

水道水をつくり、ご家庭にお届けするための経費と財源です。
 令和4年度は、収支差引8,170万342円の黒字となりました。

収入 3億5,797万3,827円 支出 2億7,680万3,485円

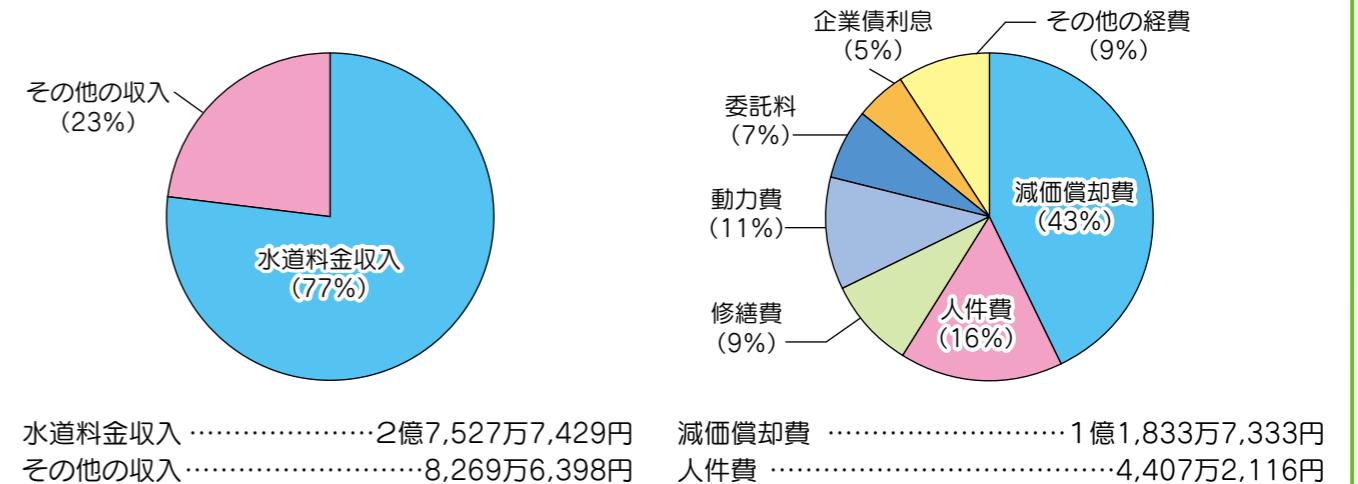

水道料金収入	2億7,527万7,429円	減価償却費	1億1,833万7,333円
その他の収入	8,269万6,398円	人件費	4,407万2,116円
		修繕費	2,594万9,403円
		動力費	3,015万9,942円
		委託料	1,946万6,400円
		企業債利息	1,363万9,129円
		その他の経費	2,517万9,162円
			(通信運搬費、光熱水費など)

②資本的収入および支出(建設部門)

水道施設をつくるために必要な経費と財源です。
 収支差引2億25万2,038円の不足額は、内部留保資金等で補てんしました。
 * 内部留保資金……減価償却費など、実際にお金の支出がない費用を計上することで生じた資金。

収入 1億5,056万4,000円 支出 3億5,081万6,038円

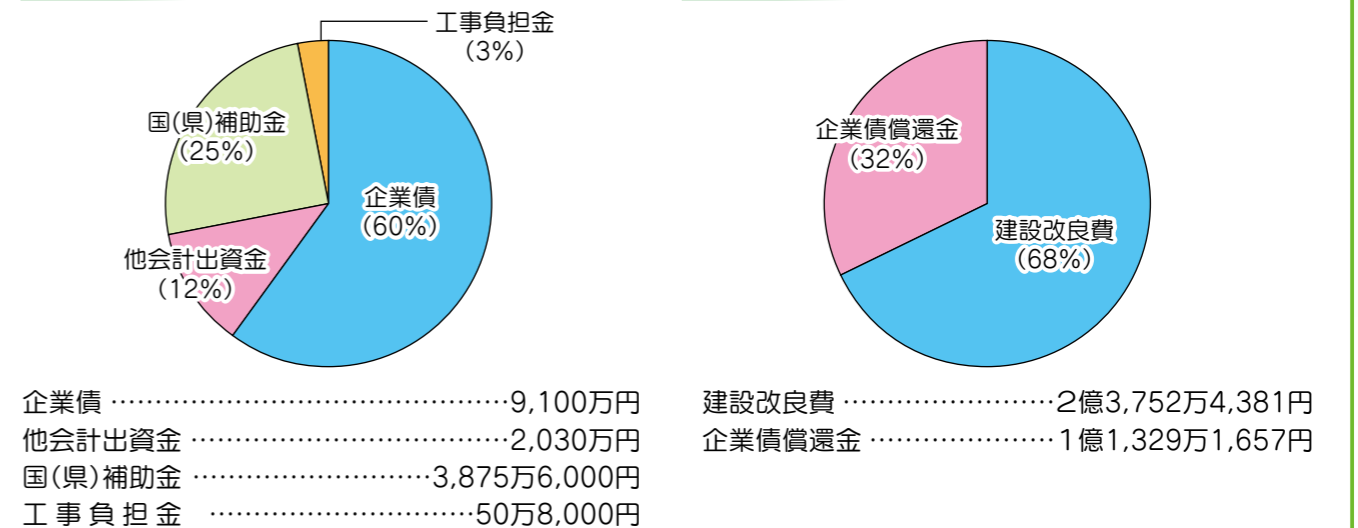

企業債	9,100万円	建設改良費	2億3,752万4,381円
他会計出資金	2,030万円	企業債償還金	1億1,329万1,657円
国(県)補助金	3,875万6,000円		
工事負担金	50万8,000円		

令和4年度決算審査の意見公表(門川町監査委員)

地方自治法により審査に付された、令和4年度 門川町一般会計、国民健康保険事業、後期高齢者医療、介護保険事業、簡易水道事業の4つの特別会計における歳入歳出決算書、附属書類及び地方公営企業法により審査に付された水道事業会計決算書の決算審査について、その審査意見の概要を公表いたします。(審査期間令和5年6月2日・5日、7月3日～8月28日)

審査意見の概要

審査に付された各会計の歳入歳出決算書及び附属書類は、いずれも関係法令に準拠して作成されており、その計数は正確であり、また、予算の執行、事務処理についても適正に執行されているものと認められました。



有害鳥獣駆除事業確認

一般会計においては、歳入歳出差引額及び実質収支額ともに4億円を超える黒字決算となっており、財政収支の健全性は保持されております。財政指標の面では、財政構造の弾力性を示す経常収支比率は、歳出で学校給食費及び公債費が増加し、歳入では町税が増加したものの、地方交付税や臨時財政対策債等の減少の影響により、前年度と比べ3.5ポイント増の87.2%となりました。また、実質公債費比率については0.8ポイント上昇し6.2%となりましたが、近隣及び類似の市町村と比較しても、本町の数値は低く、安定した財政運営が伺えます。

歳入決算額は115億8,519万5千円で、前年度より2億1,464万3千円の増収となりました。財源構成の面からみると、自主財源の割合が45.7%で、依存財源の割合が54.3%であり、自主財源率の増加は、国庫支出金の大幅な減少及び、町債の減少等による影響で、前年度に比べて5.8ポイント上昇しております。

歳出決算額は111億3,413万9千円で、前年度より4億8,016万6千円の増加となりました。性質別決算額の構成比を見ると、前年度に比べて義務的経費が4.5ポイント減少し34.9%に、普通建設事業費の減少により投資的経費は1.8ポイント減少し10.4%に、その他の経費については6.3ポイント増加の54.7%の割合となっております。今後とも、関係法令に基づいた適切な執行管理がなされることを望みます。

特別会計は、各会計ともに財政運営が厳しい状況にあり、特に、国民健康保険事業特別会計においては、被保険者数の減少により厳しいものがあります。

人口減少時代を見据え、国民健康保険や後期高齢者医療、または、検診等の健康づくり事業、介護予防事業等が連携した施策を、さらに進めていただきたいと思います。

水道事業会計においては、経営状況は黒字決算となったものの、今後、将来的な収益減少を考慮した適正な施設管理、計画的な老朽施設の更新、大規模災害に備えた配水管の設置等が必要です。

そのため、門川町水道事業経営戦略に基づく円滑な事業の推進に努め、地方公営企業としての独立採算制を堅持し、健全で適切な水道事業が展開されることを期待いたします。

本町が抱える問題も多くありますが、デジタル化及び地方創生への取り組みやコロナ過における施策の推進等、町民福祉の向上を念頭にいた町勢の発展と、持続可能で安定的な財政運営を推進されることを、引き続き望むものであります。

門川町監査委員 濱村 滋夫
門川町監査委員 中城 資力

吉田博之様に法務大臣より感謝状が贈呈されました

平成7年より保護司としてご尽力いただいております吉田博之様(平城東)が、令和5年8月31日に退任されたこの度、28年間にわたり保護司として活動されていたことに対し、法務大臣より感謝状が贈られました。



これまで、犯罪や非行をした人の立ち直りの支援や犯罪予防のための啓発活動など地域社会に多大な貢献をいただき、心より感謝申し上げます。

この度の感謝状の授与、誠にありがとうございます。

防犯功労者表彰受賞

10月7日に開催されました令和5年度全国地域安全運動日向地区推進大会におきまして、青少年指導員の島田貴彦様が防犯功労者表彰を受賞されました。島田様は、青少年指導員として、夜間巡回指導など青少年の非行防止と健全育成の両面にわたり積極的な活動を展開されており、今回、その長年にわたる功績が認められました。



島田様の様々な活動に敬意を表しますとともに、今後ますますのご活躍を祈念申し上げます。

島田 貴彦様

青色防犯パトロールカー 出発式を行いました!

10月11日に、全国各地安全運動の一環として、町内の自主防犯組織の皆様にお集まりいただき、青色防犯パトロールカーの出発式を行いました。



当日は、日向警察署の梅原署長にもご出席いただき、「日ごろの防犯活動に対し感謝申し上げます。青パトによる防犯活動には犯罪者を寄せ付けない効果があるため、今後も継続していただきたいと思います」とご挨拶いただきました。また、式典後は、小学生の下课時間にあわせてパトロールを行っていただきました。犯罪を未然に防ぐためには、日頃から地域の皆様が一体となり、地域の中で声を掛け合うなどの防犯活動に取り組むことが大変重要でありますので、今後も、皆様のご協力をお願いいたします。

日向消防署で女性消防団員の合同訓練が行われました

9月16日(土)に日向消防署において日向支部(日向市、美郷町、椎葉村、諸塚村、門川町)の女性消防団員の合同訓練が行われました。軽可搬ポンプを使用した放水等の訓練や交流会も行われ、各々スキルアップとともに親交を深めておられました。



門川町では男女問わず消防団員を募集しております。もしご興味のある方がおられましたら、地元の消防団もしくは門川町役場総務課消防係までお問い合わせください。

11月15日(水)に防災行政無線のテスト放送を行います。

11月15日(水)に全国一斉情報伝達訓練が行われます。門川町内に設置している防災行政無線のスピーカや無線と連動した戸別受信機などから下記のとおりテスト放送が流れます。

情報伝達手段	放送内容
防災行政無線	上りチャイム音 「これは、Jアラートのテストです。」×3 「こちらは、ほつさいかどがわちよです。」 下りチャイム音
放送内容	町内に設置してある防災行政無線のスピーカや戸別受信機より、一斉に次のように放送されます。
放送内容	「放送内容」

※Jアラートとは、地震・津波や武力攻撃などの緊急情報を、国から人工衛星などを通じて瞬時に伝えるシステムです。

12月7日(木)に下校時避難訓練を実施します!!

令和5年12月7日(木) 15時30分から16時まで 場所 町内小中学校区(門川小学校、草川小学校、五十鈴小学校、門川中学校) ※大雨の場合は中止となります。

町民の皆様のお待ちしています。是非ご参加ください!!

お詫びと訂正
町広報10月号に掲載しました「脳・心臓・腎臓を守るために国保さわやか健診・後期高齢者健診を受けましょう!」の記事で、個別健診の予約方法に誤りがありました。

令和5年 11/19 第3 (日)

企画・主催 門川だんじり振興会 2022年さしくらべ会場にて

会場 宮崎県門川町尾末周辺



かどがわ 男衆祭 Danjiri FESTIVAL

祭の見どころ
朝の宮入り：午前8:00
朝の宮巡り：午前8:30～
門川漁協内にて
さしくらべ：午後2:30～(予定)
夕の宮入り：午後3:30
夕の宮巡り：午後4:00～



徳島県・阿波踊り 「まんじ連」参上!!

観覧無料 PM 12:00～
浜のステージ

賑やかな 中尾街道パレード
阿波踊り「まんじ連」・五十猛神社ひよっこ踊り
宮崎琉球國祭り太鼓・キッズ各種団体...など
祭に華を添えてくれます。
AM 9:00～AM 11:30頃まで

お問い合わせ 門川町観光協会 (門川町商工会館「APIO」内)
宮崎県東臼杵郡門川町門川尾末 9246-2
TEL.0982-57-4110

facebook いいね。よろしく(^^)
<https://www.facebook.com/kadogawa.danjiri/>

なお、当日の催しについては祭の進捗状況や天候により、タイムスケジュールが前後する場合がございます。あらかじめご了承ください。

第34回かどがわ納涼花火大会(お礼)



本年8月19日(土)に4年ぶりの開催となりました「第34回かどがわ納涼花火大会」につきましては、地区協賛をはじめ、募金箱協賛等、皆様からたくさんのお力添えを賜りました。当日は、町内外から多くの方々にご来場いただき、事故も無く成功のうちに終了することができましたことをご報告いたしますとともに、皆様に心よりお礼申し上げます。

参考までに収支決算内容をお知らせいたします。

【問合せ先】
(一社)門川町観光協会 ☎57-4110

【収 入】

地区協賛金	423,500 円
募金箱	121,909 円
町補助金	3,400,000 円
繰越金	1,787,562 円
雑入	12 円
計	5,732,983 円

【支 出】

花火代	4,080,000 円
会場設営費	605,000 円
宣伝費	39,600 円
運営費	87,634 円
保険料等	85,130 円
警備費	512,050 円
その他の経費	147,738 円
計	5,557,152 円
次年度繰越金	175,831 円

日向東臼杵情報 尾末神社大祭

毎年11月の第3日曜日に開催される尾末神社大祭は、豊漁と漁の安全を祈願するお祭りです。祭りには約200年の歴史があり、厄年を迎えた面々が担ぐ神輿を先頭に、尾末、下納屋、上納屋の3地区の「だんじり」が早朝から街を練り歩きます。門川漁協前で行われる「さしくらべ」は、祭りの見どころの1つ。重さ約2トンの「だんじり」が高々と掲げられます。

【日時】 令和5年11月19日(日) 午前6時頃～
【場所】 尾末神社周辺
【問合せ先】 門川町役場地域振興課
TEL 0982-63-1140 (内線 2225)
FAX 0982-63-6784



令和5年度門川町生涯学習講座 受講生募集

「カウンセリング講座」～人の生きづらさに耳を傾ける～

あなたやあなたの周りの方で、生きづらさを感じている方はいらっしゃいませんか？
いっしょに声掛けのヒントを学んでいきましょう。

- 【講師】三輪 邦彦氏（一般社団法人 日向子ども研究所「絆」所長）
 【日時】令和5年11月25日（土）
 【時間】10:00～12:00（2時間）
 【会場】門川町立中央公民館 1階会議室
 【対象】カウンセリングの基礎を学び、家庭、職場、地域の中で活かしたいと考える門川町在住の方
 【定員】25名
 【受講料】無料
 【準備物】筆記用具
 【募集受付期間】令和5年11月1日（水）～11月15日（水）
 平日8:30～16:30 ※土・日・祝日を除く
 【申し込み先】門川町立中央公民館 ☎63-6060
 【申し込み方法】お電話にてお申し込みください。
 申込みはご本人からの応募のみ受付いたします。



令和5年度 家庭教育支援講座 参加者募集

子育てのヒントが見つかる！家庭教育サポートプログラム

プログラム3：学校や地域とのかかわり～社会体験で地域とつながろう～
 日時：令和5年12月16日（土）10:00～11:00
 対象：門川町在住の小学生の子どもをもつ保護者20名
 講師：みやざき家庭教育サポートプログラム トレーナー 橋本 慎朗 氏
 会場：門川町立中央公民館 1階会議室
 受講料：無料
 募集期間：令和5年11月1日（水）～12月15日（金）
 内容：自分が子どもの頃にしたい社会体験や、子どもにさせたい社会体験について話し合うことを通して、子どもの成長にどんな社会体験が必要かを考える。

★子どもたちが、どんな社会体験をすれば成長につながるのかを考えてみませんか？★

○各種講座のお申込み先○
 門川町立中央公民館（☎63-6060）
 受付時間：9:00～16:00（ただし土日祝を除く）

●問合せ先●
 門川町役場 教育課 社会教育係（☎63-1140）



門川スクール・サポーターズの活動を再開しました

門川スクール・サポーターズは、門川中学校の1年生に対する数学科の授業支援を行う組織で、平成26年6月より活動しています。

令和2年度からは新型コロナウイルス感染症の感染拡大により活動を中断しておりましたが、5月8日に新型コロナウイルスの感染症法上の位置づけが「5類」に移行されたことにより、1学期より4年振りに活動を再開しました。

現在、サポーターは15名が登録しており、授業中の生徒の見守りや声掛けを行うことで、生徒の学力向上を少しでもお手伝いできたらとの思いで活動しています。



門川スクール・サポーター（数学科授業支援員）を募集しています



門川スクール・サポーターズは、年齢や性別、職業などの異なる様々な町民の皆様で組織されており、サポーターとして15名が登録しています。

中学1年生の数学科授業は、1週間に20時間程度行われており、時限ごとに3名のサポーターの配置が理想ですが、現状では理想の配置を行うことは厳しい状況です。

そこで、中学1年生の数学科授業を支援して下さる方を募集します。

サポーターに応募したい方、興味があり授業支援の様子を見学したい方は、下記までご連絡ください。

【問合せ先】門川町教育委員会 教育課 ☎0982-63-1140（内線2261）

令和5年度門川町総合文化祭行事・共催行事

行事名	期日・時間	会場	問合せ先
文化祭作品展（入場無料）	11月4日（土）9時～16時 11月5日（日）9時～16時	クリエイティブセンター 体育室	門川町教育委員会 教育課 ☎63-1140(2261)
文化協会 第31回芸能発表大会 （入場無料）	11月5日（日） 10時～14時30分	門川町総合文化会館	門川町教育委員会 教育課 ☎63-1140(2261)
絵模様のパッチワーク展 （入場無料）	11月4日（土）9時～16時 11月5日（日）9時～16時	クリエイティブセンター 2階会議室	アトリエゆう 高橋 ゆきみ ☎63-1498
合同華展 「伝統文化体験いけ花子ども教室」 の子どもたちの作品も展示します。 （入場無料）	11月4日（土）9時～16時 11月5日（日）9時～16時	クリエイティブセンター 2階研修室	門川町華道連盟 甲斐 幸 ☎95-0595
書道展（入場無料）	11月4日（土）9時～16時 11月5日（日）9時～16時	クリエイティブセンター 2階会議室	門川町書道連盟 山倉 照子 ☎57-3698
門川町愛蘭会展示会 （入場無料）	11月11日（土）8時～17時 11月12日（日）8時～16時	クリエイティブセンター 2階会議室	門川町愛蘭会 堀川 誠一 ☎090-9075-1237
門川神楽奉納（入場無料）	11月18日（土）18時30分 11月19日（日）	尾末神社	門川神楽保存会愛隆会 黒木政宏 ☎090-3736-1217
合同茶会 ～4年ぶりの開催です～	11月19日（日） 10時～14時30分	クリエイティブセンター 和室・2階会議室	門川町茶道連盟 中島 宗美 ☎63-6533

令和6年度放課後児童クラブ 加入申込み受付が始まります

門川町では、放課後に帰宅しても、保護者が仕事などで家庭にいない小学校の児童の健全育成を図るために児童クラブを開設しております。放課後・授業がない日の日中に保護者（同居している祖父母等を含む）がおらず、支援が必要と認められる小学生が対象です。

一人ひとりの児童が安心して楽しく過ごせるように、支援員と一緒に活動します♪♪



- 必要書類
 - ①児童クラブ加入申請書
 - ②確認票
 - ③父、母、同居している祖父母等含む全員分の就労証明書
※祖父母で就労しておらず児童を見ることができない場合はご相談ください。
- 書類配布期間 令和5年11月1日（水）から福祉課子育て支援係で配布します。
- 申込期間 **令和5年11月1日（水）～令和5年11月30日（木）**
※夏休み等、長期休みのみを希望する方も上記期間内にお申込みください。
※現在利用している児童も申請が必要です。
- 書類提出先 門川町役場福祉課 子育て支援係

【児童クラブ名】 門川児童クラブ（中央公民館内）・・・門川小学校児童対象	【定員 40人】
もりの木児童クラブ（旧門川幼稚園）・・・門川小学校児童対象	【定員 40人】
五十鈴児童クラブ（五十鈴小学校内）・・・五十鈴小学校児童対象	【定員 40人】
草川保育園児童クラブ（草川保育園内）・・・草川小学校児童対象	【定員 30人】
草川社協児童クラブ（総合福祉センター内）・・・草川小学校児童対象	【定員 20人】

※希望者が多数の場合、下の学年児童を優先します。利用する児童クラブの変更や入会を待機していただくことがありますので、あらかじめご了承ください。



【開設時間】 授業のある日：放課後～18時
授業のない日：7時30分～18時

【休館日】 日曜日・祝祭日・年末年始（12月29日～1月3日）
※台風や災害等、特別な事情によりその他の休日を設けることがあります。

【料金】 通常月（8月を除く）：4,000円 8月：6,000円
※上記金額は児童一人あたりの月額になります。
※料金と別に、おやつ・活動費等がかかります。
※長期休みのみの登録の場合は登録日数に応じた料金になります。
詳細な金額については福祉課子育て支援係までお問い合わせください。

【その他】 ○求職活動でのお申込みはできません。
○「学校のある日」の下校以外は、保護者が送迎を行います。
○後日、利用にあたっての説明会及び親子面談を行います。

問合せ先：福祉課 子育て支援係 ☎63-1140（内線2131）

令和6年度 保育所(園)・認定こども園の入園手続きのご案内

令和6年4月から保育所(園)・認定こども園での保育を希望される方の受付を次のとおり実施します。

1 保育の必要性の認定
保育所(園)は、保護者が働いているなどの理由により、日中家庭で保育することができない保護者にかわってお子さんを保育するところです。

① 保育を必要とする事由

○ 就労	保護者が就労している。(ただし、月の就労時間が60時間以上のものに限る)
○ 妊娠・出産	産前産後(産前8週間、産後8週間)
○ 保護者の疾病、障がい	保護者が病気やけがをしている。または心身の障がいがある。
○ 同居家族の介護・看護	同居または長期入院している親族を常時介護・看護する必要がある。
○ 求職活動	日中、求職活動や起業活動を行う。
○ 家庭の災害	災害のため、その復旧にあたる間保育ができない。
○ 就学、技能習得	日中、就学や技能習得で学校等に通う。(趣味や通信教育等は除く)
○ 上記以外	その他上記以外の特別な事情により保育できない。

② 保育必要量(保育施設・事業を利用できる時間)

- ・ 保護者の保育を必要とする事由や就労時間等により、保育必要量の認定を行います。
- ・ 保育必要量には、「保育標準時間」と「保育短時間」の2種類があり、保育標準時間の認定を受けた場合は1日に最大11時間、保育短時間の認定を受けた場合は1日に最大8時間、保育施設・事業を利用することができます。

2 入園手続きに必要な書類

① 教育・保育給付認定申請書 兼 入園申込書
入園希望児童ごとに1枚ずつ必要です。



② 保育を必要とする状況を証明する書類

保護者の就労証明書(※就労以外の保育認定事由の場合は書類が異なります。)



③ 令和5年度市町村民税課税証明書

令和5年1月1日時点で町外に居住していた方のみ必要です。
なお、マイナンバーカードの提示により課税証明書の提出は不要となります。

3 受付期間

○ 令和5年11月1日(水)～令和5年12月15日(金)
(門川町役場での受付時間 午前の部:8時30分～12時00分 午後の部:13時00分～17時00分)

4 書類配布場所及び提出先

- 門川町役場福祉課及び各園にて配布します。
- 新規入園希望の方、転園を希望される方は、門川町役場 福祉課 子育て支援係まで提出してください。
- 継続入園の方は、通園されている園に提出してください。
- 認定こども園が第一希望の方は、直接認定こども園へ提出してください。

門川町内の保育所(園)・認定こども園

事業所名	所在地	電話番号	
保育所(園)	平城保育所	門川町平城西14番2号	63-3204
	草川保育園	門川町庵川西1丁目69番地	63-0731
幼保連携型 認定こども園	栄ヶ丘幼稚園	門川町宮ヶ原4丁目35番地	63-1400
	にじのね	門川町栄ヶ丘1丁目1番地5	63-1347
	南町保育園	門川町南ヶ丘2丁目20番地	63-4105
	いすず保育園	門川町大字門川尾末2276番地2	68-0101
	きぼうの森こども園	門川町大字門川尾末8600番地64	63-1149

※ 申し込みが多い場合は、保育を必要とする事由を総合的に審査し、優先度の高い児童から入園を決定しますので、希望の保育所(園)に入園できない場合があります。(先着順ではありません)

※ 申し込みに必要な書類が提出されないときは、入園を認めない場合や、取り消す場合がありますので、提出できない理由等を事前に福祉課にご相談ください。

※ 町外の保育所(園)等に入園を希望する場合は、福祉課までご相談ください。

※ 詳細は「門川町認可保育所・認定こども園入園申込の手引き(令和6年度)」にてご確認ください。

〈問合せ先〉
門川町役場 福祉課 子育て支援係
電話 0982-63-1140 内線 2131・2132



門川町の遺跡展

令和5年12/2(土)・3(日)

会場：門川町立中央公民館
午前9時から午後4時まで

※ 最終入場は午後3時半まで
(12月3日は午後3時まで)

分蔵遺跡[遠景]
(宮崎県埋蔵文化財センター 2006年発掘調査)

門川町で発掘された遺物を紹介します。

門川南町遺跡

国道10号線の拡幅工事に伴う発掘調査により縄文時代後期の遺物が出土しました。



石鏝 (宮崎県埋蔵文化財センター所蔵)

庵川窯跡

発掘調査の結果、窯は登窯で焼成室が4室確認されました。焼成室から多くの陶器や磁器などが出土しました。



陶胎染付 甕文大皿 (門川町教育委員会所蔵)

分蔵遺跡

東九州道の建設工事に伴う発掘調査により縄文時代後期から晩期の遺物が出土しました。



縄文土器 深鉢 (宮崎県埋蔵文化財センター所蔵)

12/3【関連講座のお知らせ】開催

宮崎県埋蔵文化財センターによる埋文講座や石器レプリカ作成等の体験活動を行います。

午 前 の 部 10:00～11:00 ・埋文講座 ・ギャラリートーク	午 後 の 部 13:30～15:00 体験講座 ・石器レプリカ作成 ・ドングリつぶし ・土器パズル 等
--	---

主催 門川町教育委員会 社会教育係
☎ 0982-63-1140

私たちにも会いに来てネ!!



陶器 急須 (門川町教育委員会所蔵)

門川町歴史民俗資料館(会場となり)も展示会期間中は臨時開館しています。

introduction...

12/2(土)

12/3(日)

10:00～16:00
(最終入館15:30)

門川町歴史民俗資料館とは

門川町で実際に使われていた農機具や生活用品、発掘調査で発見された土器や石器など約6,300件が所蔵されています。町の歴史や人々の文化を紹介しています。



門川町歴史民俗資料館 臨時 OPEN!

入館料 無料



場所は 門川町立中央公民館の隣です!



門川町教育委員会

特別展

門川町の遺跡展

も同時開催中!

- ・門川町で発掘した遺物の紹介
- ・埋文講座・体験講座の開催
- ・専門員によるギャラリートーク

■10月27日～11月9日は読書週間です

読書週間に合わせて人形劇とパネル展を行います。みなさまのご参加をお待ちしております。



人形劇「3びきのこぶた」

「人形芝居 かすべる」による人形劇です。

【日時】11月5日(日)
午後2時～(約50分)

【会場】図書館2階 多目的学習室

【対象】小学生以下

【定員】先着30名



県立図書館巡回展

「中近世の日向国」パネル展

【日時】11月7日(火)～11月30日(木)
(火～金)午前10時～午後6時

(土・日・祝日)午前10時～午後4時

【会場】図書館2階 多目的学習室

■新しい雑誌が入りました

●『月刊 自家用車』

車選び、カーライフを楽しむための情報誌。ライバル車種の比較やニューモデル情報などを掲載。

●『男の隠れ家』(月刊)

団塊世代向け情報誌。趣味、お店巡りなど、ひとりの時間を楽しむための情報を掲載。

最新号は閲覧のみ可能です。バックナンバーは、図書と同じように借りることができます。どうぞご利用ください。



■図書館の本を破ってしまった時は…

図書館で借りた本を破ってしまった時は、修理をしないで、そのまま窓口にお持ちください(破れた破片がある場合は、そちらも一緒にお持ちください)。また、破れてしまったことを職員にお知らせください。

図書館では、紙を傷めにくい本専用のフィルムを使って修理をします。セロハンテープや荷造りテープなどは、粘着剤が紙にくっついて劣化を早めてしまうので、貼らないようお願いいたします。

損傷の程度がひどい場合や新刊を損傷した時は、弁償していただくこともありますのでご注意ください。

図書館の本は門川町の財産です。大切に取り扱いましょう。

◆ 図書館カレンダー 11月 ◆

日	月	火	水	木	金	土
			1	2	3	4
☆	6	7	8	9	10	11
12	13	14	15	16	17	18
19	20	21	22	23	24	25
26	27	28	29	30		

□ 休館日 ○ おはなし会

☆ 人形劇 ■ パネル展

利用時間外に本を返したい場合は、玄関横に「返却ポスト」がありますので、その中に入れてください。

※返却ポストは休館日、夜間問わずいつでもご利用いただけます。

※ただし、CD・ビデオ・DVDはケースが割れたり中身に傷が付いたりしますので、開館日にカウンターへお持ちください。

おはなし会のごあんない

【対象:0～3才くらい】11月8日(水)
【対象:4～6才くらい】11月11日(土)
【場所】図書館1階 おはなし室
【時間】午前10時30分より(30分程度)

絵本や紙芝居のよみかき、手あそびをします。事前申し込み等は必要ありません。お気軽にお越しください。



利用時間 (火～金曜日) 午前10時～午後7時
(土・日・祝) 午前10時～午後5時

休館日
毎週月曜日、資料整理日(毎月1日及び1月4日)
年末年始(12月29日から翌年1月3日)
年末及び年度末資料整理日(12月28日・3月31日)
特別整理期間(毎年1回)

図書館だより

令和5年11月1日発行 第206号



かどがわちようつとしょかん
門川町立図書館
TEL.0982(68)0001
FAX.0982(68)0024

■新刊・話題の本

ここで紹介しているのは、ほんの一部です。随時、新着本が入ってきていますので図書館でご覧ください。

一般書		
実用書	子どもと楽しく学ぶ片づけの教科書 親を見送る喪のしごと 死ぬまで寝たきりにならない1日1分ごろ寝整体 「小さな商い」のはじめ方 不調の9割はスマホ姿勢から	清水 麻帆/清水 幸子/著 横森 理香/著 南 雅子/著 三宅 哲之/監修 奥谷 まゆみ/著
文芸書	最愛の ヨルノヒカリ 青春をクビになって あなたが誰かを殺した(加賀恭一郎シリーズ) サドンデス	上田 岳弘/著 畑野 智美/著 額賀 滯/著 東野 圭吾/著 相場 英雄/著

児童書		
えほん	20ぴきのおいしいあき どすこいみいちゃんパンやさん あーっとかたづけ	たしろ ちさと/作 町田 尚子/作 田中 達也/作
調べもの	ふしぎだらけのウナギ 12歳から始める人見知りしない技術 10歳からの図解でわかるAI	黒木 真理/監修 鳥谷 朝代/著 山口 由美/著
読みもの	ふしぎ駄菓子屋銭天堂 20 落語少年サダキチ(ご) ジュディ・モードのやりたいことリスト	廣嶋 玲子/作 田中 啓文/作 メーガン・マクドナルド/作

■こんな調べ物がありました



図書館のカウンターに寄せられた、みなさまからの質問をご紹介します。

【質問】安来節(やすきぶし)のCDはあるか。

【回答】所蔵あり。『日本の民謡 下』に収録されている。「安来節～どじょう掬い～」島根県民謡

【質問】「オオカミ少年」の本はあるか。羊飼いの少年が「オオカミが出た」と何度も嘘をついたため、本当にオオカミが出た時に誰も信用せず、助けてもらえなかったという話。

【回答】絵本『いそつぷのおはなし』に「ひつじかいと おおかみ」という題名で収録されている。

【質問】ナス科に属する野菜が知りたい。

【回答】『ヤマケイポケットガイド② 野菜・果物』金田 洋一郎 ほか/著(31～43ページ)に記載されている。ナス、トマト、トウガラシ、ジャガイモ、ピーマン、ペーパー、シヨクヨウホオズキなど。

【質問】昔、ブラジルから引き揚げてきて、現在は門川町に住んでいる知人の消息や連絡先が知りたい。名前は知っているのに電話帳も見てみたが、該当する人物が見当たらなかった。

【回答】宮崎市橋通にある「宮崎ブラジル親善協会(宮崎県国際交流協会内)」が消息調査など行っているため、そちらに問い合わせをしてみてもどうか。協会の電話番号を質問者に提供。

マイナンバー新規申請者に商品券2,000円分の進呈！

○マイナンバーカード新規申請者に商品券2,000円分を進呈します!!

【対象者】

門川町に住民登録があり、令和5年4月1日から令和5年12月28日までに初めてマイナンバーカードを申請された方。

【配布方法】

マイナンバーカードを交付する際に、門川町商工会商品券2,000円分を進呈します。

【受取期限】

令和6年2月29日（木）まで



○マイナンバーカード窓口休日開庁について

【休日開設日】事前の電話予約が必要です。

11月26日（日）午後1時から午後3時まで

（予約受付・問合せ先）

平日8:30～17:00 町民課町民窓口係 ☎63-1140（内線2122）

町長と町民の意見交換の日

～夢と希望がもてる町について語ろう～

<開催日時>令和5年11月26日（日曜日）（午前10:00～12:00）

<開催場所>門川町役場 町長室（庁舎2階）

<対象者>門川町在住の方（中学生以上）※中学生、高校生は保護者同伴

<対話時間>午前10:00～12:00まで（1名あたり25分間以内、同伴者は2名まで）

<参加申込>11月20日（月）までに参加申込書に必要事項を記入し、郵送、FAXまたはご持参により門川町役場総務課までお申し込みください。参加申込書は門川町HPよりダウンロードしていただくか、門川町役場総務課もしくは総合案内窓口にて配布します。

<注意事項>1日の定員は4名です。個人的な相談内容はお受けできません。

<問合せ先>門川町役場 総務課 ☎0982-63-1140

12月の開催につきましては次号の広報かどがわまたはHPにてお知らせいたします。



おんせん通信 - 11月号 -

11月はイベント 11/26日開催
もりだくさん!

予約不要 筆文字アート体験会

13:00～16:00

大好評の筆文字アート体験会を今月も開催します。初めての方も大歓迎♪講師が丁寧に教えてくれます。

場所：かどがわ温泉心の杜 研修室
講師：門川高等学校 教頭 別府先生
参加費：無料

玄関前 キッチンカー出店

10:00～18:00(予定)

RAINBOW51

もちもちでおいしいクレープが楽しめます！一番人気は「チョコバナナ生クリーム」

SANMON COFFEE & BAR

淹れたてのコーヒーが人気♪ソフトドリンク、アルコールもおすすめです♪

【問合せ先】かどがわ温泉心の杜：☎63-7780 地域振興課：☎63-1140



協力隊通信

2023.11 Vol.5

地域おこし協力隊制度とは、都市部から地方へ移住し農業・漁業への従事や地域PRその他地域課題の解決などの様々な「地域協力活動」を行いながら、最終的にはその地域への定住を目指す国の制度です。

今回の通信は私が書きました！
植木 美恵子



始まりは今年2月。地域おこし協力隊研修でテントサウナ屋さんをされている協力隊の方とお会いしたことから、「テントサウナ」という言葉を耳にして私の中の野生児がむくっと目を覚ましたようで！3月に大自然の川沿いで初めてのテントサウナを体験し「これ好き！心の杜でも味わいたい～」ということで、心の杜プール跡地でのテントサウナイベント開催となりました。

門川の海を眺めながらのテントサウナ。9/9、10の2日間で約60名の方にお越し頂きました。それぞれが思い思いに楽しみ「整う」姿にこちらも幸せな気持ちで満たされました。

いつもとすこし違う風景に触れ、門川の、心の杜の、新しい魅力と可能性に釘づけになった2日間でした。またきっと近いうちに♪



抜群の景色にうっとり…



幻想的な雰囲気のため息…

みんなで知ろう！認知症



～連載～ 高齢者の見守り

門川町では、高齢者の方の見守りや行方不明になった際のネットワーク（高齢者見守り SOS ネットワーク）を構築しています。
 協力事業者が、日頃の業務の中で高齢者の方の見守りを行ったり、行方不明者の情報を元に注意を払ったりするものです。

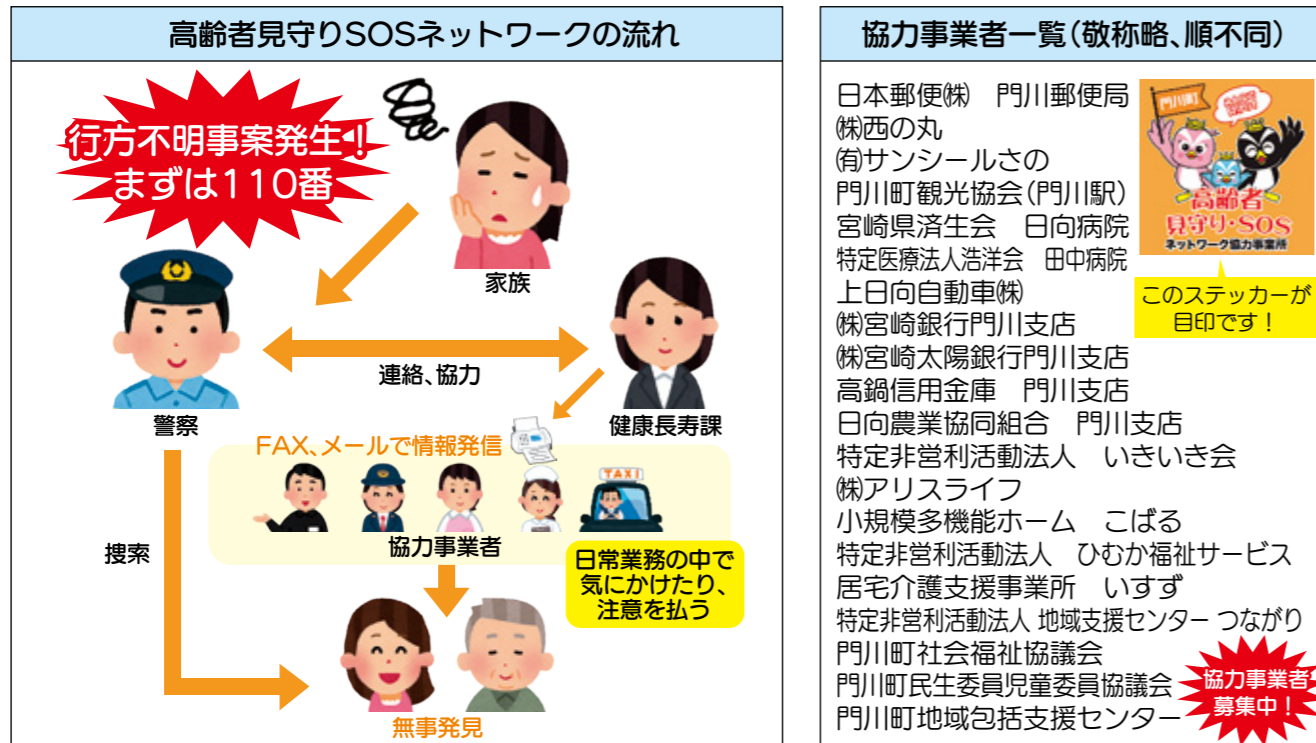

- ### 協力事業者一覧(敬称略、順不同)
- 日本郵便(株) 門川郵便局
 - 株西の丸
 - 有サンシールさの
 - 門川町観光協会(門川駅)
 - 宮崎県済生会 日向病院
 - 特定医療法人浩洋会 田中病院
 - 上日向自動車(株)
 - 株宮崎銀行門川支店
 - 株宮崎太陽銀行門川支店
 - 高鍋信用金庫 門川支店
 - 日向農業協同組合 門川支店
 - 特定非営利活動法人 いきいき会
 - 株アリスライフ
 - 小規模多機能ホーム こぼる
 - 特定非営利活動法人 ひむか福祉サービス
 - 居宅介護支援事業所 いすず
 - 特定非営利活動法人 地域支援センターつながり
 - 門川町社会福祉協議会
 - 門川町民生委員児童委員協議会
 - 門川町地域包括支援センター
- このステッカーが目印です！
- 協力事業者募集中！

認知症のことで心配事があるときは、下記までご相談・ご連絡ください
 門川町健康長寿課 介護保険係(0982)63-1140/門川町地域包括支援センター(0982)63-1129

認知症啓発活動を行いました！



令和5年9月21日(木)世界アルツハイマーデーに合わせ、認知症啓発チラシとマスクの配布を行いました。
 当日はオレンジカフェ「いぶき」のメンバー8名で、少しでも認知症について知ってもらえるよう、お買い物に来た方、ひとり一人に声をかけながら手渡しで配布しました。
 配布場所のご協力をいただきました、「有限会社 サンシールさの」様、ありがとうございました。
 オレンジカフェでは、みんなで楽しくおしゃべりや脳トレなどを行っています。認知症の方・ご家族・地域の方、どなたでもご参加、大歓迎です。
 ご興味のある方は下記までご連絡をお願いします！

オレンジカフェ「いぶき」
【日時】
 毎週木曜日/午前10時～正午
【場所】
 東栄町こぼる別館(元 樋口病院跡)
【参加費】200円
【連絡先】
 特定非営利活動法人 かどがわ・ざわざわ会
 ☎0982-63-7771

オレンジカフェ「ひらじょう」
【日時】
 毎月第2第4木曜日/午後1時～3時
【場所】
 スーパー平城
【参加費】100円
【連絡先】
 特定非営利活動法人 かどがわ・ざわざわ会
 ☎0982-63-7771

オレンジカフェ「はまんころ」
【日時】
 毎月第1月曜日/
 午前10時～正午
【場所】
 下納屋公民館
【連絡先】
 門川町役場 介護保険係
 ☎0982-63-1140

日本年金機構から『社会保険料控除証明書』が送付されます

対象となる方には、下記スケジュールで社会保険料（国民年金保険料分）控除証明書が送付されます。
 大事に保管し、年末調整や確定申告の際に使用してください。

	対象者	発送時期
①	令和5年1月1日から令和5年10月2日までの間に国民年金保険料を納付された方	令和5年10月下旬から11月上旬にかけて順次発送
②	令和5年10月3日から令和5年12月31日までの間に国民年金保険料を納付された方（①の対象になる方は除きます）	令和6年2月上旬

○令和5年1月1日から令和5年12月31日までに納付された国民年金保険料は“全額”が社会保険料控除の対象となります。（過年度分や追納分を含みます。）

○ご家族（配偶者やお子様等）の負担すべき国民年金保険料を納付された場合は、その保険料についても控除が受けられます。

○現在、厚生年金等に加入中の方でも、令和5年中に納めた国民年金保険料がある方には控除証明書が送付されます。

○ねんきんネットとマイナポータルを連携すると e-Tax で利用できる電子版の社会保険料控除証明書の交付が受けられます。

【問合せ先】 門川町役場 町民課 国民年金係 (☎ 0982-63-1140)
 延岡年金事務所 (☎ 0982-21-5424)

今月の出張年金相談（要予約）
 日時：11月22日（水）午前10時～午後3時
 場所：日向市中央公民館
 ご予約は、延岡年金事務所（☎ 0982-21-5424）まで

いいみらい 11月30日は「年金の日」 ～将来の生活設計に思いを巡らせよう～

「ねんきんネット」では、ご自身の年金記録や年金見込み額の試算をパソコンやスマートフォンからいつでも確認できます。

詳しくは https://www.nenkin.go.jp/n_net/





糖尿病をもつ人は、 あなたと同じ社会で活躍できる人です。

糖尿病について何も知らない人たちからの誤解や偏見のために、

就学や就職、結婚、マイホームの夢を絶たれる人がいます。

病気のことが言えずに、無理をしながら生活している人がいます。

糖尿病治療に前向きになれない人がいます。

近年、糖尿病は治療が飛躍的に向上し、

ふつうの人と変わらない一生を送ることができる病気なのに...

「私は糖尿病とは無関係だから、知らなくてもいいんじゃない？」

いいえ。

今、あなたの、そして社会からの正しい理解を必要としています。



糖尿病には、あなたの正しい理解が必要です。



公益社団法人 日本糖尿病協会



一般社団法人 日本糖尿病学会

糖尿病とともに生きる人の可能性や未来を偏見で摘み取らない社会づくりに私たちは取り組みます。

詳しくは

糖尿病協会 アドボカシー

検索



11月8日は「いい歯の日」です

～症状がなくても定期的に歯科受診をしましょう！～

★噛めることってなぜ大切？

自分の歯で噛めること、それは生きる力に直結しています。歯の本数が多いと、健康寿命が長くなることが分かっています。

全身の健康に影響する歯周病

歯周病は細菌感染症で、一度感染すると、歯がある限り完全に除去するのは難しいと言われています。歯周病の怖さは、歯を失うことだけではありません。糖尿病、心臓病、脳梗塞、認知症、低出生体重児・早産など、様々な病気と関係することが分かっています。歯周病の初期段階では自覚症状がなく、15～30年かけてゆっくりと進行します。



①歯肉炎
自覚症状はほとんどない



②軽度歯周炎
炎症が進行し歯茎がぶよぶよしている。出血しやすい



③中等度歯周炎
歯槽骨の吸収が進み、歯がぐらつくようになる。膿の排出や口臭もひどくなる



④重度の歯周炎
歯を支える歯周組織が破壊され、歯槽骨が大きく失われ、歯が抜け落ちる

オーラルフレイルとは？

「フレイル」とは、加齢により体や心の動きが弱まることで現れる、様々な状態のことです。オーラルフレイルとは、「オーラル」と「フレイル」からなる造語です。お口の機能のささいな衰えから、フレイルに進むと、心身の機能低下につながり、要介護状態にまでなってしまう恐れがあります。むせや食べこぼし、発音がはっきりしない、かむ力が弱くなってきたなど、ささいなことでも気になることが出てきた場合には、かかりつけ医にご相談ください。

40、50、60、70歳になる方は、歯周病検診を無料で受診できます

対象となる方には、令和5年3月～4月にかけて個人宛に郵送した「令和5年度がん検診等のご案内」に無料クーポン券が印字されていますので、この機会に町内の歯科医院でぜひ受診して下さい。(実施期間：令和6年2月末まで)

子宮がん検診予約受付中!

【集団検診】

検診日	曜日	会場	受付時間	備考
11月21日	火	旧役場南別館(本町)※定員間近	9:30～10:30	・細胞診 20歳以上:1,500円 70歳以上:1,000円 ・HPV検査:細胞診+1,300円 (HPV検査はクーポン対象者のみ) ※申込者には検診の1週間前までに問診票等を郵送します。
		海浜公園事務所(加草)	13:30～14:00	
11月30日	木	サンシールさの(サンシールプラス)	9:30～10:00	
		旧役場南別館(本町)	13:30～14:30	

【個別検診】実施機関：R5.6.1～R6.1.31 * 康田産婦人科では現在実施していません。

医療機関名	電話番号	曜日	検診時間	料金
渡辺産婦人科	57-1011 要予約 (病院HPより)	月・火・金	9:00～12:00 14:00～17:00	・細胞診 20歳以上:2,100円 70歳以上:1,400円 ・HPV検査:細胞診+1,500円 (HPV検査はクーポン対象者のみ)
		水	9:00～12:00 15:00～17:00	
		木・土	9:00～12:00	
柳田産婦人科医院	52-2950 要予約	月・火・水・金	9:00～11:30 14:00～17:00	
		木・土	9:00～11:00	

(問合せ先 門川町役場 健康長寿課 健康づくり係 ☎63-1140)

考えよう！一般廃棄物最終処分場(シリーズ②7)

予備調査結果と住民説明会についてお知らせします

日向市、門川町、美郷町、諸塚村、椎葉村で構成する日向東白杵広域連合では、次期広域最終処分場建設を検討するために建設候補地にて予備調査を実施し、また花水流区の皆さんを対象に説明会を開催しましたので、予備調査の結果と説明会でいただいた主なご質問をお知らせします。



広域連合のHPに
会議録や会議資料を
公表しています。

予備調査の結果

調査の目的

予備調査では、次期広域最終処分場基本構想を踏まえて、建設時に支障となることや今後作成する基本計画等で検討する事項のうち、早期に検討する必要があるものについて、測量調査、地質調査、気象調査、景観調査、排水先調査を行いました。



測量調査の様子

調査結果

予備調査の結果から建設候補地においては、オープン型、被覆型ともに建設可能であることがわかりました。なお、気象調査は建設候補地に設置した雨量計により来年3月まで継続して降水量を観測します。それ以外の調査は終了しました。

花水流区住民説明会

【内 容】予備調査の結果報告、事業スケジュール、地域振興策、基本同意について

【日 時】令和5年8月20日(日)14:00～15:00 場所：美郷町花水流集会センター

【参加者数】17名

【主なご質問と回答】

Q	気象調査が来年3月まで実施されるが、9月に基本同意を確認することは時期尚早ではないか。
A	令和6年度以降の事業実施スケジュールに影響があるため、9月に基本同意を確認させていただきたいと考えています。 また、気象調査の現時点での結果と周辺の観測所データと照らし合わせたときに、日向田代(美郷町)の観測所データと約98%一致していることが確認できました。その結果から、建設候補地での過去15年以上における降水量を想定することができます。今後3月までの調査データは、今後の処分場の形式や施設規模等を検討するための基礎資料とします。
Q	次期広域最終処分場整の形式(オープン型、被覆型)について地元住民の意見は反映されるのか。
A	次期広域最終処分場の形式については、建設検討委員会での協議や地元住民の皆さんの意見も参考にしながら、来年度策定予定の基本計画において決定します。
Q	地域振興策には次期広域最終処分場の跡地利用に係る事業費も含まれているのか。
A	地域振興策の事業費は、次期広域最終処分場を受け入れていただくにあたって、その地域の振興に必要な整備をするための費用になります。よって跡地利用に係る費用は含まれていません。

浄化槽をお使いの皆様へ

浄化槽の法定検査を受けましょう

浄化槽は、微生物の働きを利用して汚水を処理する設備です。適正な維持管理を行うため「保守点検」・「清掃」・「法定検査」が浄化槽法で義務付けられています。

保守点検

浄化槽の汚泥(微生物)の管理や装置・機器類の点検、調整、補修や消毒剤の補充などを行います。専門的な知識や技術を必要としますので、**宮崎県の登録を受けた保守点検業者に依頼してください。**

清掃

浄化槽内部にたまった汚泥等の引き抜き、機器類の洗浄、清掃を行います。清掃は、門川町の許可を受けた清掃業者に依頼して実施してください。
【清掃業許可業者】
首藤工務店(0982-50-4111)
KCS(門川衛生社)(0982-63-1415)

法定検査

浄化槽の保守点検・清掃が適正に実施され、浄化槽が正常に機能しているかを確認するための水質に関する検査です。
保守点検や清掃とは別に年1回受検する必要があります。(公財)宮崎県環境科学協会(0985-51-4331)に依頼してください。

法定検査実施の内容は以下のとおりです

- **外観検査** ▶ 設置状況ならびに、浄化機能に異常がないかを目視で確認します。(設備の稼動状況、水の流れ方の状況、消毒の実施状況など)
- **水質検査** ▶ 放流水を分析し、処理目標水質基準等に適合しているかを確認します。(生物的酸素要求量(BOD)、水素イオン濃度、透視度、残留塩素等)
- **書類検査** ▶ 保守点検・清掃の記録、保管状況等(3年間保存)を確認します。

よくある質問

- | | |
|---|--|
| <p>Q 保守点検や清掃をきちんと実施しているのに、法定検査が必要なのか。</p> <p>A 保守点検・清掃は、機器の調整や洗浄、薬剤の充填など、浄化槽が正常に機能するために必要な作業となります。一方、法定検査は浄化槽の水質を検査することで、保守点検・清掃が適正に実施され、正常に機能しているかどうか確認するものとなります。車に例えると、保守点検や清掃は、日頃からのメンテナンスとなり、法定検査は車検に該当するもので、どれも大切なものとなっています。</p> | <p>Q 法定検査を受けないことで罰則はあるのか。</p> <p>A 法定検査は、浄化槽法7条及び11条に定められた、浄化槽管理者(使用者)に課せられた義務となっています。受検しない場合、県や町から受検勧告や命令が下される場合があり、従わない場合、「30万円以下の過料」が課せられることがあります。また、町の補助金を受けて設置している場合、補助金の返還を求められる場合もあります。</p> |
|---|--|

【環境水道課 環境係】



スマホ教室



初心者の方
大歓迎



初心者でも安心

ドコモショップの方が教えてくれます



スマホなくても参加可能

もちろんお持ちスマホでも参加可能



参加費無料

予約制で定員に限りがあるのでお早めに

基本講座

①地図アプリ(Googleマップ)の利用方法

門川町役場 (町民ギャラリー)

11月22日(水) 10:00-11:00

②スマホ安全活用ポイント

門川町立図書館 (研修室)

11月29日(水) 10:00-11:00

クリエイティブセンター (2F会議室)

11月29日(水) 13:30-14:30

応用講座

①e-Tax(確定申告ソフト)の利用方法

門川町役場 (町民ギャラリー)

11月22日(水) 13:30-14:30

②門川町公式LINEの利用方法

※受講前にLINEのインストールをお願いします。

門川町立図書館 (研修室)

11月30日(木) 10:00-11:00

クリエイティブセンター (2F会議室)

11月30日(木) 13:30-14:30



講座の予約は1つでも複数でも可



予約受付は
1週間前まで!!

～予約連絡先～

門川町 企画戦略課 デジタル推進係

平日8:30～17:00 ☎:0982-63-1140(内線:2216)

お知らせ:12月で最後となります。講座内容等については、今後の町広報でご確認下さい。
受講者の方々のアンケートを参考に講座内容を変更いたしました。内容も非常に多くの方々に満足いただいています。

【デジタル活用支援推進事業 地域連携型】

農業水利施設電気料金高騰対策支援事業

事業の目的 農業水利施設の電気料金高騰に対し、土地改良区等の省エネルギー化やコスト縮減への取組を促進するとともに、農業者への影響緩和の為に補助を行うことで、土地改良区等の体質強化を図る。

事業の概要 ●申込期限:令和5年12月8日(金)

①電気料金高騰対策サポート事業
省エネルギー化やコスト縮減などの経営改善に取り組む土地改良区等に対し、アドバイザー等を派遣し、取組支援や改善計画策定への技術的な助言を実施

②電気料金高騰対策整備事業
(補助率定額上限額200万円)
改善計画に位置付けられた操作機器の設置・更新の取組を定額で補助
例)遠隔操作、自動運転及び高効率モータ制御等の設備の設置

③電気料金高騰対策支援事業業
(補助率1/2以内)
省エネルギー化に係る「省エネルギー等改善計画」を策定して実施及び実施する見込みの土地改良区等に対し、取組を後押しするために高騰額の1/2を支援

問合せ先:門川町農林水産課 工務係 ☎63-1148

SDGs

生ごみについて考えよう①

CO₂
削減

生ごみは、燃えるごみ(「可燃ごみ」とも言います)として、ごみステーションに出された後は、ごみ収集車に積まれて日向市にある清掃センターへ運ばれます。

清掃センターへ運ばれたごみは、そこで燃やされますが、水分が多いと燃やすのに時間がかかったり燃料を多く使います。

みなさんに、生ごみを出す時は水切りをするようお願いするのは、そういった理由です。

水分が多い生ごみは、①燃やすのに時間がかかる②燃料を多く使う③重くなるので収集車の燃費が悪くなる、など二酸化炭素(CO₂)がたくさん出るようになります。

生ごみを減らせることができれば、①燃やす時間が短くなる②燃料が少なくなる、などのメリットが生まれ二酸化炭素の発生量もおさえることができます。

また、生ごみを肥料にすることができるたい肥化もおすすめです。

次回以降は、生ごみの処理方法について具体的に考えてみましょう。



ノロウイルス食中毒にご注意!!

食中毒は夏場にだけ発生すると思われていませんか?実は食中毒は1年を通して発生しています。特に11月から2月はノロウイルスによる食中毒が増加します。

ノロウイルス食中毒は加熱不十分なカキ等の二枚貝の喫食や調理従事者の手指等によって食品を汚染することが原因とされています。ノロウイルスにはワクチンや特効薬がないため、予防対策を徹底しましょう。

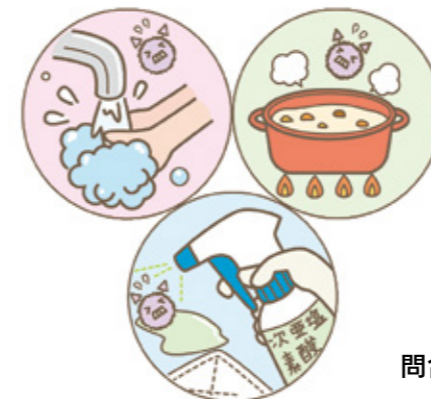

ノロウイルス食中毒を防ぐためには、「手洗い」「加熱」「消毒」が重要になります。このために、①「手洗い」=食事前、調理前、トイレの後は必ず石鹸で手を洗いましょう、②「加熱」=加熱が必要な食品は中心温度85～90℃90秒以上で加熱しましょう、③「消毒」=調理器具や調理台は煮沸消毒または次亜塩素酸ナトリウム消毒しましょう。

食品の取り扱いに十分注意して冬場の食中毒を予防しましょう。

問合せ先:宮崎県日向保健所 衛生環境課 衛生担当 ☎0982-52-5101

防衛省・自衛隊 令和5年度 自衛官等募集案内



国家を守る、公務員。 陸海空自衛官
18～32歳まで! 防衛省・自衛隊

種 目	資 格	受付期間	試験期日	合格発表	
一般曹候補生	18～33歳未満	9/6～11/30	1次: 12/9～12(web) 2次: 1/11～13	1次: 12/22 最終: 1/29	
自衛官候補生	18～33歳未満	①9/9～11/10 ②11/11～1/9 ③1/10～2/9	①1次: 11/17～20(web) 2次: 11/23 ②1次: 1/20～23(web) 2次: 1/28 ③1次: 2/17～20(web) 2次: 2/23	合格発表は、 試験日から 約2週間後	
高等工科大学	推薦	中卒17歳未満	10/1～12/1	1/6～8(いずれか1日)	1/18
	一般		10/1～1/5	1次: 1/14 2次: 1/26・27	1次: 1/19 最終: 2/8

コラム 門川高校「防災教育講演会」

9月28日(木)門川高校において「防災教育講演会」が開催されました。

門川高校は、セーフティプロモーションスクールの認証を受け、防災教育を含めた学校安全に関する取組を行っています。今回は、陸上自衛隊都城駐屯地の隊員の皆様による救命救助等の実技を交えた講演会が行われました。



※ご不明な点がございましたら自衛隊宮崎地方協力本部 日向地域事務所までご連絡ください。なお、自衛官募集ホームページ等でも確認できます。日向地域事務所 ☎0982-52-6914

→ 自衛官募集ホームページ



→ 自衛官募集ツイッター



SDGサミットってなあに?

みなさん、こんにちは♥ ナンシーです!
今回は今年9月18日～19日にかけてアメリカ・ニューヨークの国連本部で4年ぶりに行われた「SDGサミット」についてなんぼちゃんと一緒に緊急レポートするわね!

SDGサミット(SDGs首脳級会合)は、世界の指導者たちがニューヨークの国連本部に集い、SDGsと誰一人取り残さないという約束に向けた集団的なコミットメントを改めて確認するための4年に一度行われるとても重要な国際会議です。

ちなみに「SDGsサミット」とは言わないだよ。

2023年のSDGサミットではどんなことが話し合われたの?

2016年～2030年までを実施期間とするSDGsの折り返しの年にあたる2023年のSDGサミットは、9月18日～19日にかけて行われました。(今回で2回目なの。)
気候災害、紛争、景気低迷、長引く新型コロナウイルス感染症(COVID-19)の影響という複合的な影響下で、開発の前進はこの10年間で初めて逆転しています。世界の指導者たちは、SDGsの取り組みを加速し、あるべき道筋に戻すための方策を話し合いました。

SDGsは危機的達成は危機的状況。あと7年半で達成するために!

SDGサミットでどんなことが採択されたの?

国連が今年7月に発表した報告書によると、SDGsのターゲットのうち「順調に推移している」と評価されるのは15%にとどまりました。
国連のグテーレス事務総長は演説で、SDGsの理念「誰一人取り残さない(Leave no one behind)」を引きながら、「私たちは誰一人取り残さないどころか、SDGsを取り残してしまう危険性がある」と危機感を強調したんだよ。今回のサミットで採択された政治宣言は、「SDGs達成は危機的状況にある」とし、「大半の目標の進展があまりに遅すぎるか、もしくは15年の基準より後退している」と危機感を示しました。その上で、「継続的、根本的、変革的かつ緊急の行動を」と述べ、各国がSDGs 17の分野すべてについて各対応の加速を約束するものとなりました。

SDGs達成に強い危機感・・・SDGs、日本は今どんな進み具合なの?

日本のSDGs達成状況と2022年からの進み具合

日本のSDGs達成度ランキングの推移

SDGサミットで岸田文雄首相は、「国際社会の連帯を支える『人間の尊厳』の理念のもと、努力を加速する。国内では年末に推進戦略を新しい時代に合わせて改定する」と演説。グテーレス事務総長は「SDGsは、あらゆる人の希望や夢、権利、期待を担っている。約束を果たすために行動しなくてはならない」と述べ、さらなる取り組みを呼びかけました。

※男女の賃金格差や女性の国会議員の少なさが響いているほか、製品や原材料の輸入に伴う二酸化炭素の排出量の多さ、廃棄される小型家電やプラスチックの多さなど、豊かで便利な暮らしがSDGs達成を阻む要因となっていることも指摘されています。

SDGsは、あらゆる人の希望や夢、権利、期待を担っている・・・心にひびいたら・・・

令和5年度 公共工事の発注予定について

令和5年度の門川町における発注予定の工事を、下記のとおりお知らせします。

記								
番号	工事名称	工事場所	期間(約ヶ月)	工事種別	工事概要	発注予定時(4半期)	担当課	備考
1	令和5年度 門川町海浜総合公園 野球場改修工事	海浜総合公園	4	とび・土工	野球場のゴムマット及びフェンスカバーの改修	3	教育課	
2	県単土地改良かんがい排水事業大内原地区 津々良井堰取水ゲート開閉器取替工事	大内原	5	機械器具設置工事	手動ラック式開閉器(FR-20S型)ラック幅L=5500(SUS304)	3	農林水産課	
3	県単自然災害防止治山事業 下ノ内地区 流路工整備工事	上井野	5	とび・土工・コンクリート工事	流路工L=70.0m(U-1400~MK600)	3	農林水産課	
4	小園栄ケ丘線舗装補修工事	西栄町	3	舗装工事	道路土工、舗装工	3	建設課	
5	小園栄ケ丘線防護柵工事(2工区)	中山	3	土木一式工事	防護柵工	3	建設課	
6	竹名中村線法面保護工事	中村	3	土木一式工事	法面工	4	建設課	
7	千田ノ木平城線道路改築工事	五十鈴	4	土木一式工事	道路土工、側溝工、舗装工	3	建設課	前期公表 No.15変更
8	本町加草線排水路整備工事	加草	4	土木一式工事	道路土工、側溝工、舗装工	3	建設課	
9	小園栄ケ丘線配水管布設替工事(西栄町2工区)	西栄町	4	水道施設工事業	配水管布設替工 DIPφ200 L=130m	3	環境水道課	

- ここに掲載した内容は、公表時点(令和5年10月1日)において門川町が発注を予定している工事です。(予定価格250万円を超えるは見込まれる工事)
- 公表日現在において、工事に必要な土地等の取得、関係者等の協議、調整が未了であるなどの理由により工事実施が未確定のものについては、含まれていません。
- 掲載した工事は、公表日現在の予定であり、実際に発注する工事が掲載内容と異なる場合、又は掲載されていない工事が発注される場合があります。
- 掲載した工事は、工種、工区等を分離・分割して発注する場合があります。

※工事内容等につきましては担当課へお問い合わせください。

令和6・7年度 門川町指名競争入札参加資格審査申請について

令和6・7年度門川町指名競争入札参加資格審査申請受付を以下の要領で実施します。申請がない場合、令和6・7年度に町が発注する公共工事等の入札に参加できませんのでご注意ください。

【受付期間・場所】

受付期間：令和5年11月1日(水)～令和5年12月8日(金)(土日祝除く)
 受付時間(窓口)：午前9時～午前11時30分、午後1時～午後4時(時間厳守)
 受付場所：〒889-0696 宮崎県東臼杵郡門川町平城東1番1号
 門川町役場 財政課契約管理係(庁舎2階③番窓口)

【提出方法】

町内及び準町内業者：郵送または持参
 町外業者：郵送のみ
 ※郵送の場合の送付先は上記受付場所です。(期間内必着)

- 1) 郵送の場合は封筒の表面に「令和6・7年度門川町指名競争入札参加資格審査申請書在中」と朱書きしてください。
- 2) 業種ごとにファイルの色を指定しておりますので、ご注意ください。

【有効期間】

令和6年4月1日から令和8年3月31日まで(2年間)

【申請書類について】

申請書類(建設工事、測量・建設コンサルタント等工事関連業務、設備維持管理業務、物品納入業務)は、町のホームページ及び財政課窓口にて配布します。
 なお、指名競争入札参加資格審査申請に関する注意事項、各業種の申請要領をご覧の上、作成してください。

【問合せ先】財政課契約管理係 ☎ 63-1140 (内線2233)

イベント情報！ 「浜市マルシェ&ミーティング」

11月12日(日)にイベント「浜市マルシェ&ミーティング」が左記内容にて開催されます。

【日時】令和5年11月12日(日) ※雨天中止
 午前10時～午後5時

【場所】門川漁港(門川尾末8807-60)

【詳細】

- ・スポーツカー、VIP、カスタムカー集結！
- ・21店のキッチンカー・屋台！
- ・遊覧船(乙島1周)
- ・中学生以上…¥1000
- ・中学生未満…¥500
- ・四輪ベダルカー 15分…¥300
- ・ゲスト参加ユーチューバー「せいくんね」とわくわく
- ・かどっぴー親子も参加！

【問合せ先】☎60-2453



宮崎県最低賃金が

時間額897円に改定

宮崎県最低賃金は、本年10月6日(金)から「時間額897円」に改定されることになりました。最低賃金は臨時、パート、アルバイトを含む宮崎県内で働くすべての労働者に適用されます。※最低賃金の算定に当たって、次の賃金は参入しません。
 ①臨時に支払われる賃金 ②1カ月を超える期間ごとに支払われる賃金(賞与など) ③時間外割増賃金、休日割増賃金、深夜割増賃金 ④精進手当 ⑤通勤手当 ⑥家族手当 ⑦(問合せ先)宮崎県労働局労働基準部 賃金室 ☎0985-13818836

消費生活巡回相談をご利用ください

今後の消費生活巡回相談の日程をお知らせします。消費生活において気になること、困っていること、なんでも結構です。専門の相談員がお話をうかがいます。どなたでもお気軽にご相談ください。

【消費生活巡回相談】
 (日時) 11/8(水)、2/14(水)
 いずれも10時～12時

(場所) 門川町役場1階 相談室
 ※変更または中止になる場合は町ホームページでお知らせします。

こんなことないですか？

- 「火災保険を使って家を修理できます」と勧誘されて、無理やり契約させられた
- 身に覚えのない請求が届いた(封書やメール)など

困った時にはすぐ相談！

日向地区広域消費生活センター(日向市役所内) ☎0982-1551911
 月～金曜日 8時30分～17時15分
 ※12時～13時を除く。ご相談は16時までにお電話ください。
 門川町地域振興課商工観光係 ☎63-1140(内線2226)

「ご存じですか? 検察審査会」 検察審査員の年齢が18歳以上に

開始から70年を超える我国の検察審査会制度は、検察官が事件を裁判にかけなかったこと(不起訴処分)のよしあしを、選挙権を有する国民の中から「くじ」で選ばれた11人の検察審査員が審査する国民参加型の大切な制度です。令和6年度の候補者に選ばれた方には、11月中旬頃に検察審査会事務局から「検察審査員候補者名簿への記載のお知らせ」をお送りいたします。何卒御協力のほどよろしくお願いいたします。
 また、法改正により、令和5年度の候補者から、検察審査員になることができる年齢が20歳以上から18歳以上に引き下げられました。ご不明な点などございましたら、宮崎検察審査会事務局(☎0985-16815120)までお問い合わせください。

令和5年度「福祉のこと就職フェア」が開催されます 「県内福祉事業所約80社が参加」

事業所ごとのブースにて、事業所の概要や仕事内容、採用情報などについて説明・相談を行うほか、仕事や資格に関する相談コーナーも設置されます。
 福祉に関心のある方、就職をお考えの方、この機会にぜひご参加ください!!

【日時】令和5年11月14日(火) 13時30分から16時まで(受付:13時から)

【会場】宮崎観光ホテル 東館3階「光輝」

【主催】宮崎県、宮崎県社会福祉協議会、宮崎労働局

【問合せ先】宮崎公共職業安定所

宮崎県福祉人材センター

☎0985-1329740

参加費無料

事前申込不要

服装自由



じんざいくん 福祉の仕事応援する 宮崎県福祉人材センターのキャラクターです。

住生活総合調査について

12月1日、全国で住生活総合調査が行われます。この調査は、住生活基本法に基づく住生活の安定・向上に係る総合的な施策を推進する上で必要となる基礎資料を得ることを目的として行います。
 今回は、10月に実施された住宅・土地統計調査に回答いただいた世帯の中から一部を選び、全国で約10・8万世帯が対象となっております。
 対象世帯には11月下旬から郵送により調査票が配布されますので、オンラインまたは郵送による回答へのご協力をお願いします。詳しくは、左記までお問い合わせください。
 【問合せ先】門川町役場 建設課 建築住宅係 ☎63-1140(内線2253)

職業訓練と就職支援が就職成功のカギ！ ポリテクセンター延岡で職業訓練生募集！

ポリテクセンターはものづくりの技能・知識を身につける訓練を行っています。また、就職支援のシステムも充実しており、受講生の就職率は91・7%でした(令和4年度実績)。
 手に職をつけたい求職者の方におすすめの訓練です。詳しくはホームページやパンフレットをご覧ください。

◎令和6年1月入所生(離職者対象) 募集

- ・訓練期間(6ヶ月間) 令和6年1月5日(金)～6月27日(木)
- ・訓練科
- ・テクニカルオペレーション科 15名
- ・金属加工技術科 13名
- ・CADものづくりサポーター科 12名
- ・福祉住環境リフォーム科 15名
- ・電気設備技術科 15名

- ・募集期間 令和5年11月6日(月)～12月7日(木)
- ・入所資格 求職中の方
- ・受講料無料
- ・(ただしテキスト代等の費用は、本人の負担となります)
- ・申込み先 所轄の公共職業安定所(ハローワーク)
- ・参考

雇用保険受給者で諸条件を満たされる方は、訓練最終日まで受給期間が延長されます。雇用保険受給者以外の方も、諸条件を満たせば職業訓練受講給付金を受給しながら受講できます。詳しくは、公共職業安定所(ハローワーク)にお問い合わせください。
 ・施設見学会 10月25日(水)、11月1日(水)
 11月22日(水)、11月29日(水)
 ・問合せ先 ポリテクセンター延岡 担当・訓練課 ☎0982-1370649

11月のカレンダー

(令和5年9月20日現在)

日	月	火	水	木	金	土
			11/1	2	3	4
			かどがわ温泉心の杜メンテナンス休館 (~11/13(月)まで) すくすくタイム (10:00~16:00 子育て人づくりセンター)	オレンジカフェ「いぶき」 (10:00~12:00 東栄町こぼる別館)		いきいきまちフェスティバル in 門川 (9:00~16:00 門川総合文化会館とその周辺)
5	6	7	8	9	10	11
いきいきまちフェスティバル in 門川 (9:00~16:00 門川総合文化会館とその周辺)	オレンジカフェ「はまんこら」 (10:00~12:00 下納屋公民館)		消費生活巡回相談 (10:00~12:00 役場1階相談室)	乳児前期健診 (R5年6・7月生) (午後 門川町総合福祉センター) オレンジカフェ「いぶき」 (10:00~12:00 東栄町こぼる別館) オレンジカフェ「ひらじょう」 (13:00~15:00 スーパー平城)	ベビーマッサージ教室・サロン ※要申込 (10:30~12:00 子育て人づくりセンター)	
12	13	14	15	16	17	18
浜市マルシェ&ミーティング (10:00~17:00 門川漁港)		定例行政相談 (10:00~15:00 門川町総合福祉センター)	3歳児健診 (R2年4・5月生) (午後 門川町総合福祉センター)	かどがわ温泉心の杜休館日 オレンジカフェ「いぶき」 (10:00~12:00 東栄町こぼる別館)	まかせて会員交流会 (10:00~12:00 子育て人づくりセンター)	
19	20	21	22	23	24	25
尾末神社大祭				門川神社大祭 オレンジカフェ「いぶき」 (10:00~12:00 東栄町こぼる別館) オレンジカフェ「ひらじょう」 (13:00~15:00 スーパー平城)	おはなしとんどん ※要申込 (10:30~11:00 子育て人づくりセンター)	国保さわやか健診・後期健診・胃がん・前立腺がん・肝炎検診 (8:00~10:00 門川町役場) プレババママ教室 ※要申込 (9:45~11:45 子育て人づくりセンター)
26	27	28	29	30		
マイナンバーカード休日開庁 (13:00~15:00 役場町民課) 国保さわやか健診・後期健診・胃がん・前立腺がん・肝炎検診 (8:00~10:00 門川町役場) 町長と町民の意見交換の日		にこにこタイム ※要申込 (10:30~11:00 子育て人づくりセンター)		オレンジカフェ「いぶき」 (10:00~12:00 東栄町こぼる別館)		

日	月	火	水	木	金	土
			11/1 叶設	2 叶設	3 叶設	4 叶設
5 請閑	6 請閑	7 請閑	8 請閑	9 請閑	10 請閑	11 請閑
12 小松	13 小松	14 小松	15 小松	16 小松	17 小松	18 小松
19 小泉	20 小泉	21 小泉	22 小泉	23 小泉	24 小泉	25 小泉
26 叶設	27 叶設	28 叶設	29 叶設	30 叶設	12/1 叶設	2 叶設

11月の水道当番表

口座振替はメリットいっぱい

- ~振替日に自動引落！非対面式で安心・安全！~
- メリット1 納付の手間がかからない
 - メリット2 納付忘れの心配がない
 - メリット3 一度登録したら継続的に支払い可能
 - メリット4 非対面で現金を扱わず支払い可能

【口座振替日】
振替日：毎月25日、再振替日：翌月10日
(土、日、祝日の場合は翌営業日)

【口座振替が利用できる金融機関】
・宮崎銀行 ・宮崎太陽銀行 ・日向農業協同組合
・高鍋信用金庫 ・ゆうちょ銀行
・九州信用漁業協同組合連合会庵川支店

【口座振替の手続き】
書面・Webでお手続きができます。
くわしくは環境水道課 水道管理係までお問い合わせください。(電話0982-66-1150)

事業者	電話番号
請閑水道設備工業	63-1286
叶設(きょうせつ)	昼95-0655 夜63-7148
小泉管工事工務店	63-1251
小松設備	63-7235
門川町役場 環境水道課	代表 63-1140 直通 66-1150

※緊急で修理が必要な場合の当番表です。
※当番業者の修理の受付状況によっては、すぐに対応できない場合があります。
※上記の当番のほかにお知り合いの門川町指定業者がいらっしゃれば、そちらに相談していただいてもかまいません。

☎ 0982-153-1214
医師会在宅当番医テレフォンスーパーサービス

※やむを得ず変更する場合がありますので、テレフォンスーパーサービスで確認の上、ご受診ください。

日時	医療機関名	電話	住所
11月3日 (文化の日)	こどもクリニックたしろ	(0982)56-1515	日向市原町4-58-4
11月5日 (第1日曜日)	ほうしやま子どもクリニック (小児科のみ)	(0982)21-6551	延岡市船倉町1-1-7
11月12日 (第2日曜日)	さわ小児科クリニック (小児科のみ)	(0982)21-1412	延岡市古川町610-1
11月19日 (第3日曜日)	延岡共立病院 (小児科のみ)	(0982)33-3268	延岡市山月町5丁目5679-1
11月23日 (勤労感謝の日)	お倉が浜Kidsクリニック	(0982)66-7611	日向市財光寺1737-1-1
11月26日 (第4日曜日)	トトロこどもクリニック	(0982)20-5115	延岡市土々呂町5-2085-8

<診療時間は午前9時~午後6時>

お知らせ
小児科 日曜・祝日在宅当番医の

～守ろう健康 食べよう かどがわの食～

“Good へら塩 Motto ベジ活”



宮崎県ヘルスマイトおすすめ!

へら塩・ベジ活・地産地消レシピ「白菜のクリーム煮」

～寒くなってきたこの時期に! 体の芯からあったまる簡単レシピです♪～



1人当たり:野菜170g(目標量の1/3以上の野菜がとれる)

材料(2人分)

- ・白菜200g
 - ・鶏肉100g
 - ・しめじ80g
 - ・にんじん60g
 - ・おろし生姜10g
 - ・サラダ油小さじ2
 - ・水150cc
 - ・牛乳100cc
 - ・料理酒大さじ3
 - ・中華だしの素大さじ1
 - ・黒コショウ少々
- 【水溶き片栗粉】
- ・片栗粉小さじ2
 - ・水大さじ1

<作り方>

- ①白菜はざく切り、にんじんは半月切りにしておく。しめじは石づきをとり小房に分ける。鶏肉は食べやすい大きさにそぎ切りにしておく。
- ②サラダ油を熱したフライパンで鶏肉を焼き、焼き色がついたら①の野菜とおろし生姜を加えて軽く炒める。
- ③②に水、牛乳、料理酒、中華だしの素を加え、野菜に火が通るまで煮る。
- ④③に水溶き片栗粉を加え、とろみをつける。お皿に盛ったら黒コショウをふりかける



1日にとりたい野菜の目標量は**350g**です。

※目安は、1日5皿程度の野菜料理です!!

(問合せ先)健康長寿課 健康づくり係

認知症簡易チェックサイトをご活用ください



いくつかの質問に答えるだけで、アドバイスが表示されます。暮らしの中の目安としてご利用ください。※利用料無料(通信料は自己負担)



【QRコード】は、株式会社デンソーウェブの登録商標です。

今月の納期

◎国民健康保険税(第5期)



Webで口座振替の申込みができます。
お申し込みは、町ホームページおよびQRコードから

●町内人口

10月1日現在

男	女	計	世帯数
7,951 (7,966)	8,809 (8,817)	16,760 (16,783)	6,887 (6,890)

()内は前月



発行日/令和5年11月1日 発行編集/門川町役場 総務課
〒889-0696 宮崎県東臼杵郡門川町平城東1-1
TEL(0982)63-1140(代) FAX(0982)63-1356
印刷/安井株式会社

「町報かどがわ」についてのご意見・ご要望は総務課までハガキかFAXでお送りください。

門川町公式ホームページ <http://www.town.kadogawa.lg.jp/>