

広報



かどがわ

令和8年

1

2026.January

No.767

表紙は12月10日に行われた『早めのピカピカ運動』での1枚です。

車や自転車のライトは早めに点灯して、安全運転を心がけましょう!!



◎今月号の主な内容

- ・令和8年門川町消防出初式について(1/18開催) 4
- ・令和8年度採用 職員追加募集&会計年度任用職員募集について..... 18

令和8年

謹賀新年

謹んで新春のごあいさつを申し上げます



門川町長
山室浩二

新年あけましておめでとうございます。

令和8年の新春を迎えるにあたり、町民の皆様のご多幸とご健勝をお祈り申し上げますとともに、日頃より町政にお寄せいただいておりますご支援とご協力に対し、心から感謝申し上げます。

昨年は、本町が町制施行90周年という大きな節目を迎えた年であり、これまでの歩みを振り返りながら、地域の皆様とともに築いてきた歴史と絆の重みを改めて実感する一年となりました。この歴史ある本町を支えてこられた先人の

ご尽力に感謝申し上げますとともに、未来へとつなぐ責任の重さを改めて感じたところであります。

そのような中、昨年9月の台風15号接近に伴い発生した線状降水帯等の影響により、床下浸水や農業施設の被害を受けるなど、自然の厳しさとも向き合う年でもあり、被災された皆様には心よりお見舞い申し上げます。

また、一方で前々年に引き続き、昨年は「街の住みこころランキング2025（宮崎県版）」で、宮崎県1位という高い評価をいただくことができましたが、これは利便性の高い街並みや海・山・川の自然の豊かさに加え、何より町民の皆様への優しさ・温かさあつての結果であり、改めて町民の皆様へ感謝申し上げますとともに、さらなる魅力あるまちづくりに取り組んでいきたいと考えております。

私は町長就任以来、「笑顔あふれるまちづくり」を基本理念に掲げて、次期衛生センターや加草中村線などのインフラ整備への取り組み、こども医療費の助成対象年齢を高校生まで拡充、小学校入学児童の保護者への入学祝金支給等さまざまな施策に取り組んでまいりましたが、まだまだ課題は山積しております。

今後も、この課題一つ一つに向き合いながら、町民の皆様からの声を大切に、職員及び町議会の皆様と共に町政運営に努めて参りますので、引き続き町政に対するご支援とご協力をお願いいたします。

結びに、新しい年が町民の皆様方にとりまして、輝かしい1年となりますよう心からご祈念申し上げます。年頭のご挨拶といたします。

横井嘉次郎氏

「緑白綬有功章」を受章されました！

11月12日（水）、東京都内において行われた「令和7年度農事功績表彰」におきまして、横井嘉次郎氏が公益社団法人大日本農会（総裁秋篠宮文仁皇嗣殿下）より「緑白綬有功章」を受章されました。

この表彰は、農業技術の研究・普及、農業経営の発展、地域農業の振興に特に大きく貢献した個人に贈られる、大変名誉あるものです。

横井氏は、国庫事業を活用した計画的な規模拡大や養液栽培の導入によって部会トップクラスの収量を実現し、門川町で最初の認定農業者として地域を牽引してこられました。また、就農希望者の研修受入や技術指導、そして県農業経営指導士として若手育成に尽力されるなどの功績が評価され、この度の受章に至りました。心よりお祝い申し上げます。



社会福祉功労者県知事表彰を

受賞されました！

11月20日（木）、宮崎観光ホテルにおいて行われた令和7年度宮崎県社会福祉大会におきまして、社会福祉功労者等に対する宮崎県知事表彰の伝達式が行われました。

この表彰は、社会福祉功労者として長年にわたり、地域福祉の増進・福祉環境の向上に寄与されてきた方々に対するものです。

今年度は、坂本慶次様が地域福祉活動者表彰、丹田笑満子様が社会福祉事業等施設長表彰、そして、社会福祉功労者表彰として瀬口敬子様・重黒木智子様・神井美穂様・道前真樹様・矢野真美様が受賞されました。この度の表彰まことにありがとうございます。今後の益々のご活躍をお祈り申し上げます。



（左から丹田笑満子様、坂本慶次様、瀬口敬子様）

悠々工房様が食品衛生優良施設表彰を

受賞されました！

10月16日に東京で開催された「令和7年度 第70回食品衛生功労者・食品衛生優良施設表彰式」において、門川町の障害福祉サービス事業所（就労継続支援B型の悠々工房様が「公益社団法人日本食品衛生協会会長表彰」を受賞されました。この賞は、衛生管理が優秀で他の模範と認められる施設が表彰されるものです。悠々工房様は、地元の鮮魚を材料とした「ひむかのすり身」を製造販売されております。

受賞、誠にありがとうございます。



企業版ふるさと納税による「寄附」をいただきました！
【鈴木治作株式会社 様】

文化財保護に活用してほしいとの意向で、企業版ふるさと納税の寄附をいただきました。
本町への寄附は令和5年度から継続していただいております。

いただいた寄付金は、古文書の目録整備事業に活用させていただきます。



土木の日(11月18日)に

奉仕作業をしていただきました！

11月18日(火)、日向地区建設業協会 門川町支部の方々に、奉仕作業で町道南町平城線の草刈などを実施していただきました。



建設業協会では、11月18日の土木の日に合わせ毎年奉仕作業などの社会貢献活動を実施されています。ありがとうございます。

草川小学校にて

フッ化物洗口を先行開始しました！

『令和7年度フッ化物洗口事業モデル校』である草川小学校にてフッ化物洗口を先行開始いたしました。フッ化物洗口とは、適量のフッ化物(フッ化ナトリウム)が入った洗口液を口に含み、ブクブクうがいをするむし歯予防法です。安全性や予防効果に優れた永久歯の虫歯予防法で、子どもたちの健康な歯の育成のために、県の支援と歯科医師会の御指導のもと、町の保健事業の一環として実施しております。
フッ化物応用のうち、フッ化物洗口については、約40%～60%のむし歯をほぼ半減できる効果があり、第一臼歯の萌出時期である就学前(4歳)から第二大臼歯の萌出時期である中学生まで継続して実施することが、確かな予防効果につながります。
令和7年度はモデル校である草川小学校において先行開始しておりますが、令和8年度には、門川町立小中学校(4校)においてフッ化物洗口を開始予定です。



令和8年 門川町消防出初式について(1/18開催)

令和8年の消防出初式におきましては、下記のとおり開催します。

○日時: 令和8年1月18日(日)午前8時00分～12時00分

○会場: 門川町海浜総合公園 中央広場

○内容: 式典(表彰)、通常点検、一斉放水

※雨天時には午前9時より

門川町総合文化会館にて式典のみ行います。

※例年と日程が異なっておりますのでご注意ください。



【問合せ先】 門川町役場 総務課 消防防災係 ☎: 63-1140

第64回 延岡西日本マラソン

延岡西日本マラソン 沿道での声援について

○延岡市をスタートし、門川町を経て日向市を折返す「第64回延岡西日本マラソン」が2月8日(日)に開催されます。

○OMGCシリーズ男子グレード3の大会として、8時35分にスタートするため好記録が期待されます。

○この大会は、これまで日本のマラソン界を代表する選手が多数出場した歴史があり、今回も全国の実業団から有力な選手が出走するほか、地元の選手も数多く出場します。

○選手にとって皆さんの応援は大きな励みとなりますので、沿道ではたくさんのご声援をお願いいたします。

○沖縄を除く九州7県にて生放送または中継録画放送がなされ、白熱したレースとともに、番組の中で本町も紹介されます。

○選手の通過時間に合わせて行われる交通規制にもご協力ください。

※選手通過時間や交通規制については特にご周知いただきますようよろしくお願いいたします。

●テレビ放送 2月8日(日) 08:30～11:00(生放送)
12:00～14:30(中継録画放送)

(参考) 生放送: UMKテレビ宮崎、TNCテレビ西日本、サガテレビ、
KTNテレビ長崎、TKUテレビ熊本、KTS鹿児島テレビ
中継録画放送: TOSテレビ大分

●通過地点と先頭の通過予定時刻

距離	場所	先頭通過予想	最後尾通過予想
スタート	延岡市役所前	08:35	—
5km	延岡市平原町	08:50	09:00
10km	延岡市土々呂町	09:05	09:25
15km	門川町尾末(上納屋付近)	09:20	09:50
20km	日向市日知屋	09:35	10:15
折返し点	日向市原町	09:41	10:25
25km	日向市細島港入口	09:50	10:40
30km	門川町加草	10:05	11:07
35km	延岡市松原町	10:22	11:35
40km	延岡市伊達町	10:38	12:05
フィニッシュ	延岡市役所	10:45	12:17

※日向市と門川町は国道10号がコースとなります。

●問合せ

延岡西日本マラソン大会事務局(延岡市教育委員会アスリートタウン推進課内)
担当 金子・長野 ☎: 0982-22-7038

～ 令和7年度 ～

わたしたちの思いを語る会

- とき
令和8年1月17日(土)
9:30～12:00
- ところ
門川町総合文化会館 大ホール



【個人の部】

学校名	学年	氏 名	題 名
門川小学校	5年	もり ひょうが 森 彪牙	ふるさとと将来の夢
草川小学校	5年	きだ なおゆき 木田 尚志	ふるさと門川と将来の夢
五十鈴小学校	5年	みね きらり 峰 季来里	私の好きな門川町
門川中学校	2年	めら かずは 米良 歌好葉	門川町を盛り上げたい
門川高等学校	2年	ほんだ こはな 本田 胡華	自然と共に生きる笑顔のまち門川町

【グループの部】

学校名	グループ名	題 名
門川小学校	門川小6年代表	いじめ防止の取組について
草川小学校	草川lively kids	門川の未来を考える
五十鈴小学校	五十鈴小 環境プロジェクト委員会	このままじゃ 地球がやばい！！
門川中学校	神アイドル	門川町の未来を支える伝統文化

【特別発表】 門川町中学生英語研修派遣事業参加者による成果発表
Sharing our feelings ～英語でつながる世界の輪～
※グループ名や題名は、当日変更となる可能性があります。

子どもたちのふるさとへの思いや抱負、将来の夢や
学習の成果などをぜひお聞きください！

●主催 門川町教育委員会 ●問合せ 門川町教育委員会 教育課 学校教育係 ☎:0982-63-1140

広報かどがわ題字募集

～応募作品すべてを紹介しました！～

令和6年3月に行った「広報かどがわ題字募集」へ応募いただいた全作品を、先月号をもってご紹介し終えました。

門川町が町制90周年を迎える令和6年度から先月号までにわたり、想いのこもった手書きの題字で「広報かどがわ」を彩ってくださった参加者の皆様、また本企画にご協力いただいた皆様へ、この場を借りて御礼申し上げます。誠にありがとうございました。

これからも皆様にお楽しみいただける広報誌づくりに励んでまいりますので、引き続き「広報かどがわ」をご笑覧ください。

門川町総合文化会館内イベント

10時30分から12時

◇防災活動発表

門川中学校、門川高校
庵川西自主防災組織による発表
・・・発表の講評・・・
宮崎公立大学 山下准教授

自助共助！



クリエイティブセンター門川
体育室内イベント
10時から14時

◇避難所体験

◇門川高校発案！
防災カードゲーム体験

文化会館前交流広場イベント

10時から14時

- ◇門川中学校吹奏楽部演奏
- ◇災害対応車両の展示
- ◇消火体験
- ◇キッチンカーや
炊き出し協力飲食店販売
- ◇気象実験（津波・液状化）
- ◇備蓄食の無料配布
- ◇各種防災展示

備蓄食品無料配布！



気象実験（津波・液状化現象）！

・・・主 催・・・

門川町（公財）門川ふるさと文化財団

※イベントの内容は、急遽変更になる事や悪天候により中止になることがあります。

防災カードゲーム
体験！



令和7年度第43回読書感想文コンクールを開催しました

11月8日(土)、門川町役場3階会議室において本年度の読書感想文コンクール入賞者の表彰式及び発表会を開催しました。どの受賞作も読書を通して感じたこと・学んだことが自分の言葉で表現され、読書の楽しさが伝わる素晴らしい作品でした。また、入賞者を代表して、各部門の最優秀作品の発表会も行いました。



門川町教育委員会と町立図書館は、町内小・中学生を対象に、夏休みに読んだ本の中から心に残る本や深く感動した本についての読書感想文を募集しました。あらかじめ校内審査により選出された44点の作品を各小・中学校より選任された7名の審査委員の先生方が厳正な審査を行った結果、次のとおり入選者を決定いたしました。

部 門	小 学 校			中学校の部
	低学年の部	中学年の部	高学年の部	
最優秀賞	五十鈴小学校1年 まつもと ひさき 松本 悠希	五十鈴小学校3年 ながとも すず 長友 鈴	五十鈴小学校5年 まつもと えな 松本 瑛奈	門川中学校1年 たぶき りお 田吹 莉央
	草川小学校2年 たかはし ふあ 高橋 二愛	五十鈴小学校4年 なかやま こまき 中山 心掬咲	五十鈴小学校6年 まつおか あかり 松岡 明里	
優 秀 賞	門川小学校2年 ひだか あみ 日高 杏美	門川小学校3年 みちだ まつり 道田 茉莉	門川小学校6年 くろき れんげ 黒木 恋華	門川中学校3年 くろだ ゆきな 黒田 侑生奈
優 良 賞	五十鈴小学校1年 おおかわ そうと 大川 蒼翔	門川小学校3年 たばた はな 田端 花	草川小学校6年 いわた なぎと 岩田 風叶	門川中学校1年 やの るな 矢野 瑠菜
	五十鈴小学校2年 まつもと ゆうな 松本 優奈	門川小学校4年 かわの こはる 河野 心春	草川小学校6年 まきの ひより 牧野 日和	門川中学校3年 くぼさき りさ 久保崎 莉彩
佳 作	草川小学校1年 いわた みおな 岩田 滯奈	草川小学校3年 うけざき あかり 請関 明莉	草川小学校5年 うけざき こなつ 請関 瑚夏	門川中学校1年 ときとう りんか 時任 鈴花
	草川小学校1年 うけざき かんた 請関 寛大	草川小学校4年 いわた なゆ 岩田 奈夕	五十鈴小学校5年 よこやま たいよう 横山 太陽	門川中学校2年 よこやま ころ 横山 ころ

★最優秀賞・優秀賞・優良賞の作品を掲載した「入選作品集」は、町立図書館にありますので、子どもたちの読書の感動をぜひご覧ください。

★「入選作品集」は町立図書館ホームページからご覧になれます。

<http://www.kadogawa-lib.jp>

★右のQRコードをスキャンして作品集を読むことができます。



新たに門川町で保育士として働く方を応援します！

門川町保育士等就職支援金等支給事業

門川町内の私立保育園・認定こども園において、令和8年度中(令和8年4月から令和9年3月)に採用・就職される保育士等を対象に就職支援金等を支給します。

令和8年4月までに内定をもらい、4月1日から勤務される方も対象です。ただし、現在、門川町内で保育士として勤務している方の転籍は対象外です。

この事業は、門川町内私立保育所等における保育人材の確保を推進し、保育の受け皿拡充を図ることを目的として実施します。

※支給要件や金額等、詳細につきましては、決定次第お知らせします。

〈門川町保育士等就職支援金等支給事業に関する問合せ〉
門川町役場 こども課 保育係
☎:0982-63-1140(内線2136)

「みんなで楽しく障がい者スポーツ体験！」

11月12日(水)にクリエイティブセンター門川にて、障がい者スポーツ教室が開催されました。

日常生活の中で、実践できる障がい者のスポーツ・レクリエーション活動の普及と充実・発展を図り、障がい者の健康や体力の維持増進を目的として行われます。

教室では、①卓球バレー ②カローリング ③ディスゲッター の3種目に挑戦し、参加者は笑顔で競技を楽しみました。初めての競技でも積極的に挑戦し、参加者同士が声を掛け合いながら和やかな雰囲気の中で交流を深めました。



①「卓球バレー」

卓球台を使い、ボールをネット下に転がして打ち合う競技です。6人1チームで座ったままプレーするため、体に負担が少なく、誰でも楽しめます。



②「カローリング」

氷上のカーリングを室内で楽しめるようにした競技です。専用のジェットローラーを滑らせて得点マースを狙い、チームで得点を競います。



③「ディスゲッター」

的に設けられた9つの枠にディスク(円盤)を投げ入れ、得点を競う競技です。

■新春シアター

【上映作品】「となりのシムラ」志村 けん／西田 敏行／片平 なぎさ／石野 真子 ほか／出演
 “どこにでもいそうな普通のおじさん”が巻き起こす、笑いとユーモアにあふれた大人のコメディ。
 志村けんがNHKとタッグを組んだ異色のコント番組。

【日時】1月17日(土)～午後1時～3時10分(午後12時30分開場)※休憩あり

【会場】門川町立図書館2階 情報研修室

【対象・定員】中学生以上・先着30名

入場無料

■パネル展「霧島ジオパークの魅力」

霧島ジオパークは宮崎県と鹿児島県にまたがる霧島山を中心とした地域にあり、2010年に「日本ジオパーク」に認定されました。霧島山は20を超える火山が折り重なってできています。さまざまな火山地形や水環境、多様な生態系など火山がもたらす豊かな環境が魅力です。この機会に霧島山について学んでみませんか。

【日時】1月6日(火)～1月31日(土)

【時間】(火～金)午前10時～午後6時 (土・日)午前10時～午後4時

【会場】門川町立図書館2階 多目的学習室 ※入場無料



■こんな調べものがありました

図書館の窓口に寄せられた、みなさまからの質問をご紹介します。

質問: 日系二世の野球チームの話が載っている本はあるか。映画化されたと思う。

回答: 『バンクーバー朝日物語～伝説の野球チーム～』後藤 紀夫／著 岩波書店／発行

1914年、移民排斥の嵐に翻弄されるバンクーバーの日系カナダ人社会のなかに野球チームが誕生した。スピードと堅守、フェアプレーに徹して白人からも絶大な支持を得た彼らは、日系人の誇りだった。チームの誕生から戦争による突然の消滅、そして苦難の果ての劇的な復活までを描いた作品。(表紙カバー紹介文より引用)

2014年『バンクーバーの朝日』というタイトルで映画化された。石井 裕也／監督、妻夫木 聡／亀梨 和也 ほか／出演

質問: バクチノキについて知りたい。

回答: 『野山の樹木観察図鑑』岩瀬 徹／著の114ページに掲載されている。

バラ科の常緑高木で関東より西に分布する。葉はノコギリの歯のようにギザギザしている。9月頃小さい白花が多数咲き、紫黒色の楕円形の実をつける。灰褐色の樹皮が鱗片状に剥がれ落ちるため、幹は赤褐色になる。名前の由来は、樹皮が剥がれて赤っぽい木肌が現れることを、ばくち打ちが負けて身ぐるみを脱がされることに例えたもの。

◆ 図書館カレンダー 1月

日	月	火	水	木	金	土
				1	2	3
4	5	6	7	8	9	10
11	12	13	14	15	16	17
18	19	20	21	22	23	24
25	26	27	28	29	30	31

■ 休館日 ○ おはなし会 ☆ シアター

開館時間外に本を返したい場合は、玄関横の返却ポストをご利用ください。ただし、DVD・CD・ビデオはケースが割れたり、中身に傷が付いたりしますので、開館日にカウンターへお持ちください。

■おはなし会のごあんない

【対象】0～3才くらい 1月14日(水)

4～6才くらい 1月10日(土)

【会場】門川町立図書館1階 おはなし室

【時間】午前10時30分～(30分程度)

絵本や紙芝居の読み聞かせ、手遊びをします。

事前の申し込みは必要ありません。

お気軽にご参加ください。

■利用時間

(火～金曜日) 午前10時～午後7時

(土・日・祝) 午前10時～午後5時

■休館日

毎週月曜日、資料整理日(毎月1日及び1月4日)

年末年始(12月29日から翌年1月3日)

年末及び年度末資料整理日(12月28日、3月31日)

特別整理期間(毎年1回)

図書館だより 第232号

令和8年1月1日発行



かどがわちょうつとしょうかん
 門川町立図書館
 TEL.0982(68)0001
 FAX.0982(68)0024
 http://www.kadogawa-lib.jp/

■新刊・話題の本

一般書

ここで紹介しているのは、ほんの一部です。随時、新着本が入ってきていますので図書館でご覧ください。

実用書	余り毛糸の活用手帖 戦国の合戦と戦い方の絵事典 がんの不安やつらさは、どうすればラクになりますか？ スマホ依存がわかる本 コレクターズパレード ～100人の収集生活～	成美堂出版編集部／編 小和田 哲男／監修 高野 利実／著 樋口 進／監修 落合 加依子／佐藤 友理／編著
文芸書	さよならジャバウォック 豊臣家の包丁人 イオラと地上に散らばる光 遙かなる秋のエイティーン 雷電	伊坂 幸太郎／著 木下 昌輝／著 安壇 美緒／著 三上 幸四郎／著 梶 よう子／著

児童書

えほん	えっさほいさ ミミナシホーイチ つまようじの王さま エイモスさんはゆきがふると	たなか ひかる／著 長田 結花／絵 かねこ まき／絵 エリン・E. ステッド／絵
調べもの	痛みって何だろう？ ～人体のひみつをさぐる～ わたしは書体デザイナー ～みんなの「読める」をデザインしたい～ まんがでわかる！ 子ども防犯性教育 ぜつめつしたいきもの	加藤 実／監修 高田 裕美／著 高橋 幸子／清永 奈穂／監修 今泉 忠明／指導
読みもの	まっしょうめん！ 5 ～心をのこす～ お元気部屋へようこそ 魔法のつららペン ～つららペンと氷の国～ 放課後ミステリクラブ 8 ～かべをすりぬけるサンタクロース事件～	あさだ りん／作 安田 夏菜／作 山崎 ナオコーラ／作 知念 実希人／作

■ジョウビタキのおはなし

ジョウビタキ(尉鷃)という野鳥をご存じですか。寒い季節になると庭先や公園で見られるスズメぐらいの大きさの鳥です。オスは胸から腹の美しい橙色が特徴で、メスは全体的に淡い褐色です。繁殖期はチベットや中国などで過ごし、10月頃日本に飛来します。

オスもメスもなわばり性が強く、仲間の鳥が近づくと執拗に追い回します。市街地では、鏡やガラスに映る自分の姿を侵入者だと勘違いして攻撃することもあるようです。

図書館にも毎年ジョウビタキがやって来ます。木の上で「ヒツヒツ、カッカッ」とさえずったり、車の窓ガラスやサイドミラーをついたりしながら機敏に飛び回っています。冬を告げる動物として温かく見守っていきたいですね。

参考文献『ぱつと見わけ観察を楽しむ野鳥図鑑』石田 光史／著
 『総合百科事典ポプラディア 8 第3版』ポプラ社／出版



図書館に来ていたジョウビタキ(メス)

■返却ポストのご利用について～図書館からのおねがい～

・ポストにDVD・CD・ビデオは入れないようにしましょう。
 ・本をレジ袋や新聞紙などで包んでいただけると幸いです(本が傷まないように)。
 マイバッグに入れて返却することも可能です。バッグは後日ご来館された時にお返しします。
 みなさまのご理解とご協力をお願いいたします。



子宮頸がん検診・乳がん検診の個別検診は 1月31日までです！

子宮頸がんは20～30歳代の罹患者が急増しており、乳がんは日本人の9人に1人がかかるといわれています。子宮頸がん・乳がんは早期発見・早期治療で治る可能性の高い病気です。ぜひ、この機会に受診しましょう。

子宮頸がん検診(個別):実施期間R7.6.2～R8.1.31まで

医療機関名	電話番号	曜 日	検診時間	料 金
渡辺産婦人科	57-1011 要予約 (病院ホームページより)	月・火・金	9:00～12:00 14:00～17:00	○細胞診(2年に1回) 20歳以上:2,100円 70歳以上:1,400円 クーポン対象者 (21歳(H16.4.2～H17.4.1)):0円 (クーポン券をご持参ください)
		水	9:00～12:00 15:00～17:00	
		木・土	9:00～12:00	
柳 田 産婦人科医院	52-2950 要予約	月・火・水・金	9:00～11:30	○HPV検査: +1,500円 クーポン対象者(30～69歳まで3歳 きざみの歳、70歳以上は69歳の時に 受診していない方)のみ (クーポン券をご持参ください)
			14:00～17:00	
		木・土	9:00～11:00	

★HPV(ヒトパピローマウイルス)検査とは？

子宮頸がんの原因となるHPV(ヒトパピローマウイルス)の感染を調べる検査です。細胞診で採取した細胞で検査するので、一回の検診で済みます。検診結果が細胞診「異常なし」、HPV検査「陰性」の場合、次回の検診は3年後となり、受診間隔を延ばすことができます。
※検査対象者の年齢は、30・33・36・39・42・45・48・51・54・57・60・63・66・69歳。70歳以上は69歳の時に受診していない方のみ対象。料金:細胞診の料金+1,500円。



乳がん検診(個別検診は41歳の方のみ):実施期間R7.6.2～R8.1.31まで

医療機関名	検診曜日	時 間	料金・検査内容
千代田病院 52-7111 (予約不要)	月～金 (祝日を除く)	8:30～11:30	対象者:41歳(S59.4.2～S60.4.1) 料 金:無料(クーポン券をご持参ください) マンモグラフィのみ

20歳を過ぎたら子宮頸がん検診を、40歳を過ぎたら乳がん検診を定期的に受診しましょう。

【問合せ先】 門川町役場 町民健康課 健康づくり係 ☎: 0982-63-1140

第25回宮崎県障がい者スポーツ大会 出場者募集！

第25回宮崎県障がい者スポーツ大会の期日が決定しました。つきましては、出場者の募集を次のとおり開始いたします。

開催期日: 令和8年5月10日(日)
場 所: KUROKIRI STADIUM、ひなた宮崎県総合運動公園 ほか
応募締切: 令和8年1月16日(金)
申込み先: 門川町役場 福祉課障がい福祉係
☎: 0982-63-1140 (内線: 2131)

《 開催競技 》

	競技種目	身体の一部	知的の一部	精神の一部
県全国大会実施競技	陸上競技	○	○	
	水泳	○	○	
	アーチェリー	○		
	卓球	○	○	○
	フライングディスク	○	○	
	ボッチャ	○		
	ボウリング		○	
	バレーボール			○
の県大会	ミニバレーボール			○
	グラウンド・ゴルフ			○

※ボッチャ競技は、身体障がい者(肢体不自由)で、車椅子・立位のための競技とします。
※締切期限を過ぎた申し込みは、運営上、受け付けられません。
※陸上競技の会場につきましては昨年と大きな変更が見込まれます。
※当日は、各会場にテレビ、新聞等の報道機関が来場し、選手の氏名、障害区分、写真、映像等がテレビや新聞等で報道されることが予想されますので、あらかじめご了承ください。

福祉課 障がい福祉係

国保さわやか健診・後期高齢者健診・国保若年者健診

令和7年度最後の集団健診です

健診日時	同日に受診できるがん検診等(自己負担あり)
令和8年1月18日(日) 受付時間 8:00～10:30 会 場 門川町役場3階 料 金 無料	前立腺がん・肝炎ウイルス検診

予約方法※要予約

① Web予約 24時間受付		② 電話予約 0982-63-1140 平日 8:30～17:00 門川町役場 町民健康課 健康づくり係
-------------------	---	---

◎ご予約後、健診日に近づきましたら問診票等を送付いたします。

～病院で定期的に血液検査しているので、町の健診は受診しないという方へ～

血液検査データ等のご提供の協力をお願いします

※町の健診を受けずに、かかりつけ医等ににて自費で検査を受けた方で、門川町の検査項目を満たす血液データを提供して下さった方に、ティッシュ5箱またはラップを差し上げています。(年度内1回限り)

【問合せ先】門川町役場 町民健康課 健康づくり係 ☎: 0982-63-1140

老齢年金を受給している方へ源泉徴収票が送付されます

令和7年中に老齢年金を受給された方に、日本年金機構から「令和7年分 公的年金等の源泉徴収票」が順次送付されます。(障害年金や遺族年金は所得税の課税対象とならないため発行されません。)確定申告などで必要になりますので、大切に保管してください。

源泉徴収票をなくしたとき

次の方法で再交付ができます。お問い合わせの際には、年金証書などの基礎年金番号が分かるものをご用意ください。役場では発行できませんのでご了承ください。

●電話で申請する場合

ねんきんダイヤル ☎:0570-05-1165

延岡年金事務所 ☎: 0982-21-5424 音声案内が流れます。最初に①を押し、続けて②を押してください。

●ネットで申請する場合

ねんきんネット(https://www.nenkin.go.jp/n_net/)から申請できます。

●年金事務所へ来所される場合

本人確認書類(運転免許証やマイナンバーカード等)を持参してください。

※代理の方が手続きされる場合は“委任状”が必要です。

委任状は役場国民年金係の窓口にもご用意しています。

お急ぎの方は、年金事務所へ来所または電話されることをおすすめします。

20歳になったら国民年金

日本に住んでいる20歳以上60歳未満の方は、国民年金に加入することが義務づけられています。20歳の誕生日の約2週間後に、日本年金機構から加入のお知らせと基礎年金番号通知書、国民年金保険料の納付書などが送付されます。

基礎年金番号通知書は、生涯にわたって使用しますので大切に保管しておきましょう。

◎問合せ先

門川町役場 町民健康課 国民年金係 ☎: 0982-63-1140

延岡年金事務所 ☎: 0982-21-5424

★今月の出張年金相談【要予約】

日時: 1月22日(木) 午前10時~午後3時

場所: 日向市役所

ご予約は、延岡年金事務所(☎: 0982-21-5424)まで



今年度20歳・30歳・40歳・50歳・60歳・70歳になる皆様へ

無料で歯周病検診を受けられるのは2月28日までです!

歯周病は歯を失う原因の第1位で、全身のさまざまなところに影響します。

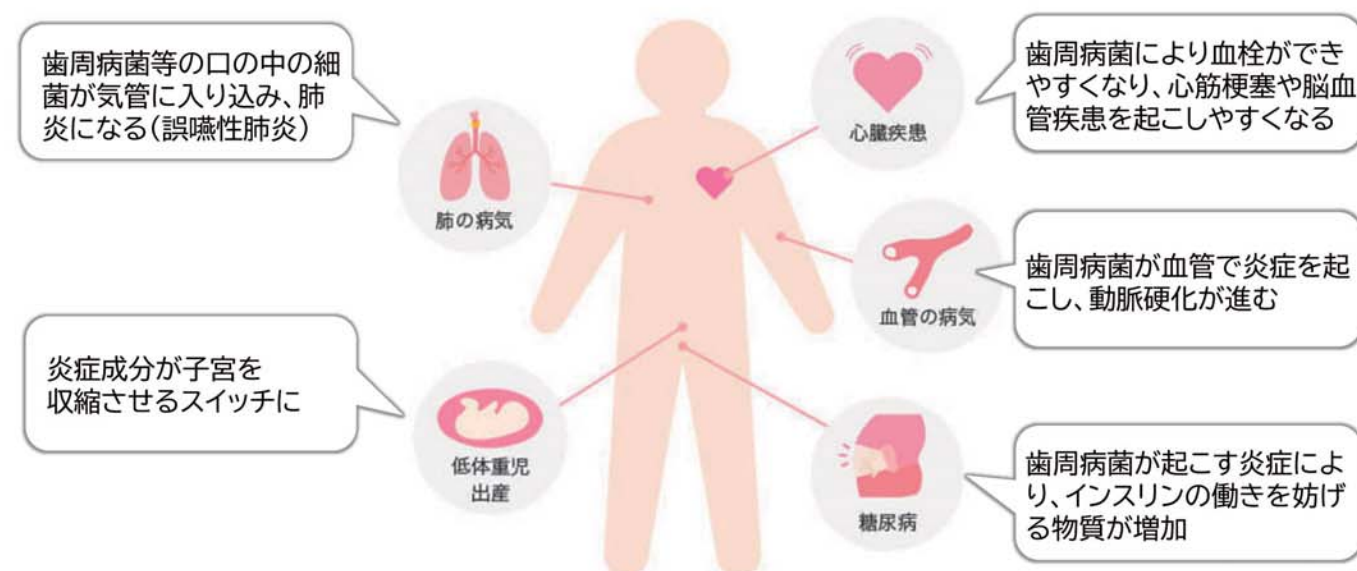

20・30代の約3人に1人、60代の約2人に1人は歯周病であるといわれています!

歯周病は初期症状がほとんどなく、気づかいうちに進行します。この機会にぜひ受診しましょう。

★実施期間: 令和7年4月1日(火) ~ 令和8年2月28日(土)

★対象者: 令和7年度に 20歳、30歳、40歳、50歳、60歳、70歳になる方

※ただし現在歯科治療中の方(治療が終わって3カ月以内の方)、総義歯の方は対象外です。

★料 金: 無 料(クーポン券が必要です)

令和7年4月に送付した「令和7年度がん検診等のご案内」の中に印字されているクーポン券を切り取ってご持参ください。お手元がない方は再発行いたしますのでご連絡下さい。

※治療が必要と判断された場合、保険診療へ移行し、自己負担が発生する場合があります。



【協力歯科医院】 要予約。町内の歯科医院のみで実施。

木村歯科	63-6669	前田デンタルクリニック	60-2061
たかはし歯科	63-0727	奈須歯科	63-6350
鈴木歯科	63-7648	柳田歯科	63-4976
永田歯科	63-0808		

【問合せ先】 門川町役場 町民健康課 健康づくり係 ☎:0982-63-1140

みんなで知ろう！認知症



～連載～見守り事業について

見守りが必要な方にシールを配布しています！！

門川町では、認知症等により行方不明になる可能性のある高齢者等にQRコード付きの「見守りシール」を配布し、衣服や持ち物等に貼っていただくことで、早期発見につながる事業を実施しています。

見守りシールが必要な方は、担当のケアマネージャーまたは門川町地域包括支援センターにご相談ください。



シールを付けている方を発見し、困っている様子のときは…（地域の方々）

- ①ご本人の正面から優しく声をかける
- ②スマートフォンでQRコードを読み取る
※読み取りが難しい場合は、門川町地域包括支援センターや役場までご連絡ください
- ③伝言板にアクセスし、家族やケアマネージャーと連絡をとる
※伝言板を通じて連絡をとるため、個人情報のやり取りはありません

認知症のことで心配事があるときは、下記までご相談・ご連絡ください

門川町役場 福祉課 介護保険係 ☎：(0982) 63-1140
門川町地域包括支援センター ☎：(0982) 63-1129

脳トレクイズ

0～9の数字の中で
足りない数字は何でしょう。

①	4	7	5
	8	0	2
	1	9	6

②	7	3	0
	1	8	6
	5	2	4

6② ①①：ミタノミナモト

町長と町民の意見交換の日 ～夢と希望のもてる町について語ろう～

<開催日時>令和8年1月25日(日曜日) (午前10:00～12:00)

<開催場所>門川町役場 町長室(庁舎2階)

<対象者>門川町在住の方(中学生以上)※中学生、高校生は保護者同伴

<対話時間>午前10:00～12:00まで(一名あたり25分間以内、同伴者は2名まで)

<参加申込>1月16日(金)までに参加申込書に必要事項を記入し、郵送、FAXまたはご持参により門川町役場総務課までお申し込みください。参加申込書は門川町HPよりダウンロードしていただくか、門川町役場総務課もしくは総合案内窓口にて配布します。

<注意事項>1日の定員は4名です。

個人的な相談内容はお受けできません。

<問合せ先>門川町役場 総務課 ☎63-1140
2月につきましては次号の広報かどがわまたはHPでお知らせします。

こちらから
オンラインでも
お申込みできます。



おんせん通信

ホームページ



Instagram



✿ 本年もどうぞよろしくお願いいたします。✿

回数券等使用期限のお知らせ

回数券等の使用期限は **令和8年3月31日(火)** までです。

お手元に対象の回数券をお持ちの方はお早目にご利用いただきますようお願いいたします。
ご不明な点は下記までお問い合わせください。

対象の回数券等

①回数券 大人回数券 520円 <small>かどがわ温泉心の杜(10回券)</small> <small>使用期限:令和8年3月31日</small> 大人10回券	大人回数券 520円 <small>かどがわ温泉心の杜(20回券)</small> <small>使用期限:令和8年3月31日</small> 大人20回券	御入浴優待券 <small>いっしょに温泉を楽しむ。お風呂の回数券も購入いただけます。</small> 見本 <small>かどがわ温泉心の杜(10回券)</small> <small>使用期限:令和8年3月31日</small> 御入浴優待券	中学生回数券 310円 <small>かどがわ温泉心の杜(四季)</small> <small>使用期限:令和8年3月31日</small> 中学生10回券 20回券	子供回数券 200円 <small>かどがわ温泉心の杜(四季)</small> <small>使用期限:令和8年3月31日</small> 子供10回券 20回券
--	---	--	--	--

②ゴール賞

御入浴券 <small>本券1枚で、お一人様1回入浴いただけます。</small> 見本 <small>かどがわ温泉心の杜</small> <small>使用期限:令和8年3月31日</small>	御食事券 <small>本券1枚で、500円分の食事券がいただけます。</small> 見本 <small>かどがわ温泉心の杜</small> <small>使用期限:令和8年3月31日</small>	生ビール券 <small>本券1枚で、「生ビール」お一人様1杯の購入ができます。</small> 見本 <small>かどがわ温泉心の杜</small> <small>使用期限:令和8年3月31日</small>
---	---	--

③温泉スタンプカード

温泉スタンプカード (20回券用) <small>本券は大人回数券(20回券)1枚ご購入毎にスタンプを1個押印いたします。</small> <small>賞状発行いたします。</small>					
1	2	3	4	5	6
7	8	9	10	11	12
13	14	15	16	17	18
19	20	21	22	23	24
25	26	27	28	29	30
31	32	33	34	35	36
37	38	39	40	41	42
43	44	45	46	47	48
49	50	51	52	53	54
55	56	57	58	59	60
61	62	63	64	65	66
67	68	69	70	71	72
73	74	75	76	77	78
79	80	81	82	83	84
85	86	87	88	89	90
91	92	93	94	95	96
97	98	99	100	101	102
103	104	105	106	107	108
109	110	111	112	113	114
115	116	117	118	119	120
121	122	123	124	125	126
127	128	129	130	131	132
133	134	135	136	137	138
139	140	141	142	143	144
145	146	147	148	149	150
151	152	153	154	155	156
157	158	159	160	161	162
163	164	165	166	167	168
169	170	171	172	173	174
175	176	177	178	179	180
181	182	183	184	185	186
187	188	189	190	191	192
193	194	195	196	197	198
199	200	201	202	203	204
205	206	207	208	209	210
211	212	213	214	215	216
217	218	219	220	221	222
223	224	225	226	227	228
229	230	231	232	233	234
235	236	237	238	239	240
241	242	243	244	245	246
247	248	249	250	251	252
253	254	255	256	257	258
259	260	261	262	263	264
265	266	267	268	269	270
271	272	273	274	275	276
277	278	279	280	281	282
283	284	285	286	287	288
289	290	291	292	293	294
295	296	297	298	299	300

■営業時間

温泉・・・10:00～21:00

レストラン・・・昼 11:00～14:00
夜 17:00～21:00
(オーダーストップ 20:30)

■問合せ先

かどがわ温泉心の杜・・・63-7780
門川町 地域振興課・・・63-1140

■1月営業カレンダー

日	月	火	水	木	金	土
				1	2	3
4	5	6	7	8	9	10
11	12	13	14	15	16	17
18	19	20	21	22	23	24
25	26	27	28	29	30	31

・・・休館

・・・レストラン休み

日向東臼杵情報

「師走祭り」が開催されます

「師走祭り」は、1月下旬の金、土、日曜日の3日間にあたる日程で、木城町にある比木神社の一行がフクロガミを奉じて、約23里(約90km)におよぶ決まりの道を、美郷町南郷の神門神社まで巡行し、そこに滞在して3日間を過ごす全国的にも珍しい形式の祭りです。

このお祭りは、百済王族である禰嘉王(ていかおう)とその息子の福智王(ふくちおう)が年に一度対面する儀式で、千年以上にわたり連綿と受け継がれています。

神門神社に向かう「上りまし」では、夕闇迫る神門神社付近で天をも焦がさんばかりのかがり火を焚いて王子を迎えます。「中日」には神楽が奉納され、一行が帰路につく「下りまし」の際には、「オサラバ」と称して、ヘグロ(墨)を顔に塗り、ショウケ(竹で編んだザル)などを振って送る習わしも見られるなど、地域住民の素朴な信仰形態が見られます。

日時 1月16日～1月18日
場所 美郷町百済の里
(宮崎県東臼杵郡美郷町南郷神門984番地周辺)
【問合せ先】師走祭り実行委員会
☎:0982-59-1600 / FAX:0982-59-1119



考えよう！一般廃棄物最終処分場（シリーズ⑤2）1月号

「次期広域最終処分場整備基本計画内容に関する住民説明会」を開催しました①

日向市、門川町、美郷町、諸塚村、椎葉村で構成する日向東臼杵広域連合では、次期広域最終処分場の整備等を進めており、この度、「次期広域最終処分場整備基本計画内容に関する住民説明会」を開催しましたので2回に分けてお知らせいたします。なお、詳細につきましてはホームページをご覧ください。

○次期広域最終処分場整備基本計画内容に関する住民説明会の概要

日 時 令和7年10月28日(火)18:30～20:00

場 所 美郷町西郷ニューホープセンター

参加者数 46名

説明内容 ①本日の説明会の目的

②最終処分場とは

③基本計画に関する背景及び目的

④次期広域最終処分場の基本方針

⑤埋立計画について

⑥建設候補地の地質について

⑦施設の主な計画

⑧跡地利用について

⑨概算工事費と財源内訳について

⑩事業スケジュールについて

⑪懸念事項への対応等について



住民説明会の様子



広域連合のホームページに会議録や会議資料を公表しています。

○説明会での主な意見や質問（※アンケート記載分除く）

・処分場には2通りあるが、これは安定型か、もしくは管理型か。

⇒回答：次期広域最終処分場については、管理型処分場になります。

・建設に対して反対である。広域連合事務局の方々が建設予定地付近に居住していると仮定した場合、最終処分場建設が適地であると思うか。

⇒回答：各種の検討を経て選定しており、適地と考えています。

・地権者一人一人へ具体的な説明を行い、了解を得て計画を進めているのか。地権者への説明はしていないと聞いている。

⇒回答：説明に関しましては、職員が自宅等を訪問し、ご本人やご家族等を含めた形で直接説明しており、地権者の大半の方からは承諾を得ております。一部承諾を得られていない方はいらっしゃると思いますが、今後も丁寧に説明をさせていただきながら、ご理解をいただけるように真摯に対応させていただきます。

・10数年前から門川町を建設候補地と進めてきたと承知しているが、なぜ西郷に変更になったのか。ごみ処分量は日向市の次は門川町のため、順番としても門川町の協力を得るべきではないのか。やむを得ず西郷になる場合でも、もっと時間をかけて住民に影響の少ない適地を選定すべきである。

⇒回答：選定地は、専門家や地元の代表者の方々などで組織される用地選定検討委員会において、熟議をしながら検討を重ね、選定しております。日向東臼杵管内34箇所の候補地から選定を進め、門川町も最終候補地に入っていました。住民説明会等も実施し、最終的に西郷花水流域からご理解をいただき、基本同意を締結いたしました。経緯につきましては、広域連合議会をはじめ、各首長で組織される正副連合長会議において、審議を経たうえで結論を出しておりますので、正しいプロセスを経て丁寧に進めております。

令和8年度採用 職員追加募集について

令和8年4月1日採用予定の「土木技術職」、「建築技術職」の門川町職員を追加募集します

【受験資格】(土木・建築技術職共通)

昭和61年4月2日以降に生まれた方で、以下のいずれかを満たす方

◎土木技術職

・1級または2級土木施工管理技士の資格を有する方

・学校教育法による高等学校以上の土木に関する専門課程を卒業した方で、土木系の設計または施工管理などの実務経験が通算3年以上ある方

◎建築技術職

・1級または2級建築士の資格を有する方

・1級または2級建築施工管理技士の資格を有する方

・学校教育法による高等学校以上の建築に関する専門課程を卒業した方で、建築系の設計または施工管理などの実務経験が通算3年以上ある方

【申込期間】(土木・建築技術職共通)

令和8年1月6日(火)～令和8年1月30日(金)必着

令和8年度採用 会計年度任用職員募集について

令和8年4月1日採用予定の門川町会計年度任用職員を募集します

(※会計年度任用職員とは、「地方公務員法」の規定に基づき、一会計年度(4月1日～翌年3月31日)内を任期として任用される一般職の非常勤職員です)

【募集職種】

◎一般事務職(パソコン(ワード・エクセル等)を使用します。)

◎専門職(看護師・保健師、保育士、調理員等の専門的業務)

【申込期間】

令和8年1月6日(火)～令和8年1月23日(金)必着

職員および会計年度任用職員募集の詳細内容については、門川町ホームページをご確認ください

門川町ホームページアドレス
<https://www.town.kadogawa.lg.jp/>



【問合せ先】門川町役場 総務課 職員係 ☎:0982-63-1140

令和8年度 学校給食用 食材納入業者を募集します

門川町学校給食センターでは、町内小・中学校の学校給食調理を行っています。

令和8年度の給食用食材の納入業者を次の内容により募集しますので、食材納入を希望する業者の皆さまは申請書類をご提出ください。

なお、献立の内容によっては、食材納入業者として決定されても、注文がないこともありますので、ご了承ください。

申請受付期限	令和8年1月7日(水)～令和8年1月30日(金)正午まで
契約(納入)期間	令和8年4月1日～令和9年3月31日(1年間)
申請資格	・門川町内に店舗・事業所等を有すること。 (ただし、町内の事業者では取扱いがない食材については、町外の事業者の申請を受け付けることがある) ・食品に関する諸法令を順守していること。 (食品衛生監視票については80点以上であること) ・学校給食の趣旨を理解し、安全・安心な低価格の食材の納品ができること。
申請書類 申請方法等	詳細については、お問い合わせください。
問合せ先	門川町学校給食センター ☎:0982(63)5155

令和8年度(令和7年分)町県民税(国民健康保険税)申告日程は
2月中旬から3月中旬を予定しています。詳細は2月号でご確認ください。

給与支払報告書の提出について

所得税の源泉徴収義務のある事業主(給与支払者)は、前年中の給与について、従業員等の給与支払報告書を作成し、1月1日現在(前年中に退職した方は、退職日現在)に居住する市町村長あてに提出することが義務付けられています。(地方税法第317条の6)

法定期限の**令和8年2月2日(月)まで**に提出してください。

なお、退職した方についても給与支払金額が30万円を超える場合は、給与支払報告書を提出することが義務付けられています。(地方税法第317条の6第3項)

支払金額が30万円以下の場合は提出義務はありませんが、公平・適正な課税の観点から、提出にご協力ください。

令和7年中に住宅を新築・増改築をされた方へのお知らせ

住宅ローン等を利用し、マイホームの新築・取得または増改築をして、令和7年中に居住の用に供した場合で一定の要件を満たすときは、住宅借入金等特別控除を受けることができます。

令和7年中に取得等をされた方につきましては、令和8年1月以降に必要な書類を添付して確定申告書を延岡税務署に提出する必要があります。

控除を受けるための要件や手続きにつきましては、国税庁ホームページのタックスアンサー(よくある税の質問)をご確認ください。

確定申告での医療費控除について

申告を門川町で受付ける際に、最も質問をお受けするのが医療費控除についてです。

医療費控除は事業所での年末調整では控除できませんので、申告を行う必要があります。

なお、医療費の合計額の計算については、計算ミスによるトラブルを防ぐために職員は行えませんが、事前に令和7年1月から12月までに支払った医療費の領収書の整理を行い、**医療費の合計額をまとめておきましょう。**

※申告で還付されるのは、**支払った医療費ではなく源泉徴収された所得税**です。そのため、**所得税が源泉徴収されていなければ**、医療費控除を適用させても**還付はありません**ので、ご注意ください。

○対象期間:令和7年1月1日から令和7年12月31日に支払った医療費

○対象者:本人や生計を一にするご家族

○対象となるもの:医師や歯科医師による診療や治療の対価 など

○対象とならないもの:美容整形等の費用、健康診断の費用 など

○計算方法

支払った医療費 の合計	-	保険金などで 補てんされる金額	-	10万円又は 所得金額の5% (どちらか少ない額)	=	医療費控除額 (最高200万円)
----------------	---	--------------------	---	---------------------------------	---	---------------------

※医療費控除の記入の仕方については、国税庁のホームページをご覧ください。



●申告相談会場(延岡税務署)への来場を検討されている方へ

申告相談会場では、**ご自身のスマートフォンを利用した申告の指導**を行っております。

また、マイナンバーカードによる申告を推奨しておりますので、**下記のとおり、2種類のパスワードを確認**の上、申告書の作成に必要な書類等を用意して、ご来場ください。

確定申告会場での相談を希望される方は、LINEによるオンライン事前予約をお願いします。

当日受付(最終受付は午後3時半まで)も行っておりますが、当日の相談枠に限りがありますので後日の来場をお願いします。

マイナンバーカードの2種類のパスワードが分からない場合や有効期限切れの場合には、事前に自宅での確認や市区町村等での更新(再設定)の手続きを行っていただき、ご来場ください。

●事前にマイナンバーカードのパスワードを確認してください。～2種類のパスワードが必要です～

① 利用者証明用電子証明書(数字4桁)

事前予約は国税庁LINE公式アカウントから

* * * *



② 署名用電子証明書(英数字6～16文字)

* * * * * * * * * * * * * *



パスワードの初期化を行うためのスマートフォン及びコンビニのキオスク端末の利用方法はこちらをご覧ください。(公的個人認証サービスポータルサイト)

【事業者の皆様へ】1月は償却資産(固定資産税)の申告期間です

商店や工場、農業や漁業を営んでいるなどの事業を行っている方は、毎年1月1日 現在で所有している償却資産を申告する必要があります。(地方税法383条)

【償却資産】とは？

固定資産税でいう「償却資産」とは、個人または法人が、事業のために用いている構築物・機械・器具・備品(土地・家屋を除く)等をいいます。

Q. 申告をするものがなくても申告しないといけないの？

A. 償却資産は、法令で毎年申告することが義務付けられています。償却資産を所有していない場合や課税されない場合でも申告が必要です。正当な理由がなく申告をしなかった場合や、虚偽の申告をした場合は、罰金などの罰則規定の対象になります。

Q. 確定申告のとき「減価償却資産申告」をする予定でも、別に申告をしないといけないの？

A. 「減価償却資産申告」は確定申告などで税控除を目的に申告するもので、課税を目的とする固定資産税の「償却資産申告」と違うものです。

事業用として町内で所有する償却資産は、町長に対して申告しなければなりません。

Q. 申告の方法は？

A. 償却資産の申告書を12月中に事業者の方へお送りしています。

償却資産の所有状況を記入し、2月2日までに税務課へ提出してください。

申告書が届いていない事業者の方、新規に事業を開始された方は、税務課へご連絡ください。

業種別の主な償却資産

○各種共通

駐車場設備、太陽光発電、舗装路面、外灯、看板、机・椅子、パソコン、コピー機、金庫、造作費(貸店舗)等



○農業・漁業

ビニールハウス、
動噴、乾燥機、
船、エンジン、レーダー等



○理・美容業

パーマ器、理・美容椅子、
洗面設備、サインポール、
テレビ等



○飲食店

接客用家具・備品、
厨房設備、冷蔵庫、
冷凍庫、カラオケセット等



○小売店

レジスター、商品陳列ケース、
陳列棚、自動販売機、
冷蔵庫、冷凍庫、日よけ等



【問合せ先】門川町役場 税務課 固定資産係 ☎:0982-63-1140

確定申告書等作成コーナーのご利用に当たって

e-Taxに必要なもの

- ✓ マイナンバーカード ※1
- ✓ マイナンバーカード読取対応のスマホ ※2 (又はICカードリーダライタ)
- ✓ マイナンバーカードのパスワード2つ

- ① 利用者証明用電子証明書のパスワード
(数字4桁)
- ② 署名用電子証明書のパスワード
(英数字6～16文字)

パスワードを忘れた場合やロックされた場合の対処法については、地方公共団体情報システム機構のホームページをご確認ください。



※1 マイナンバーカード及び電子証明書の有効期限にご注意ください

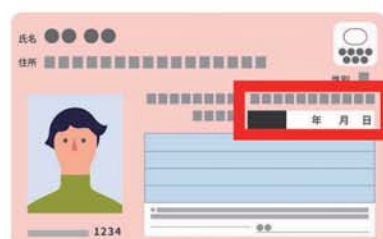

有効期限を過ぎた場合、e-Tax手続等のご利用ができません。特に、確定申告期は、更新窓口(市区町村)の混雑が予想されますので、お早めに更新手続きをお願いします。

> 有効期限や更新手続等の詳細は、「デジタル庁公式note」をご確認ください。



※2 スマートフォンのマイナンバーカードの利用で認証時も手間いらず！

- マイナンバーカードをスマホで読み取らなくても、申告書がe-Taxで送信できます！
- 利用者証明用電子証明書のパスワードはスマホの生体認証機能を利用できます！
(機種によって異なります)

※ご利用には、マイナポータルからスマートフォンのマイナンバーカードの利用申請・登録が必要です。

令和7年分確定申告から、iPhoneにも対応します！

スマートフォンのマイナンバーカードの詳細はこちら



／ 読取不要 ／

申告に困ったときは

▶ 動画で見る確定申告

確定申告書等作成コーナーの操作方法などを動画でご案内



▶ チャットボット「ふたば」

ご質問したいことを入力するか、メニューから選択いただくと、税務職員ふたばが回答



・このチラシには開発中の内容が含まれておりますので、実際の内容と異なる場合があります。
・iPhoneの名称は、米国及び他の国々で登録されたApple Inc.の商標です。iPhoneの商標は、アイホン株式会社のライセンスに基づき使用されています。

R7.8

書かない✕確定申告

マイナンバーカードで 自宅からe-Tax

すでに
約4人中3人が
e-Taxで
申告しています!!

／ メリット たくさん! ／

自宅から
申告可能



24時間
利用可能



受信通知から
いつでも内容確認



※メンテナンス時間を除きます

添付書類
提出不要



※一部の書類を除きます
イメージデータによる提出も可能

早期還付
(3週間程度で還付)



※書面提出の場合は
1か月～1か月半程度で還付

✓ 確定申告書等作成コーナー
なら金額等を入力するだけで
自動計算で申告書が完成！

✓ マイナポータル連携で
給与、ふるさと納税、医療費等が
自動入力できる！

※ご利用には事前準備が必要です



スマホでも
できちゃう!／



作成コーナー

マイナポータル連携
の詳細はこちら



国税庁 法人番号7000012050002

火入れ（野焼き）申請をされる方へ
 ※令和8年1月1日より林野火災注意報・林野火災警報の運用が開始されます

令和8年1月1日より、気象状況（降水量や風の強さ等）に応じて、林野火災の危険性が高まった場合に、日向市消防本部より林野火災注意報や林野火災警報が発令されることになりました。

これに伴い、門川町でも令和7年12月に火入れ条例を改正し、林野火災注意報・林野火災警報が発令された際には、火入れを中止いただくこととなりました。

発令状況については、日向市ホームページでも確認できます。

皆様のご理解とご協力をお願いいたします。

林野火災注意報の発令基準
 1月～5月の間で、
 左記①・②どちらかに該当する場合
 ①前3日間の合計降水量が1mm以下かつ
 前30日間の合計降水量が30mm以下
 ②前3日間の合計降水量が1mm以下かつ
 乾燥注意報が発令されたとき

林野火災警報の発令基準
 林野火災注意報発令基準に加え、強風注意報が発令されたとき

【問合せ先】
 門川町役場 農林水産課 林政係
 ☎：0982-63-1140

「東臼杵地区花き展示会」を開催します！
 延岡・日向地域で、とてもきれいな花々が生産されていることをご存知ですか？
 生産者が丹精込めて育て、美しく咲いた花を展示します。
 無料で鑑賞いただけますので、ぜひお立ち寄りください。



【期間】
 令和8年1月15日（木）午前8時30分から
 1月16日（金）午後2時30分まで

【開館時間】
 午前8時30分から午後5時15分
 ※最終日1月16日午後3時から展示した花を無料配布します（なくなり次第終了）

【場所】 門川町役場 1階市民ラウンジ

【展示予定】
 スイートピー、オリエンタルユリ、
 ラナンキュラス、シキミ等

【主催】 東臼杵地区花き振興会、
 JAみやざき日向地区本部

【問合せ先】
 宮崎県東臼杵農林振興局 農畜産課
 ☎：0982-3216136

日向看護高等専修学校（准看護師養成二次募集のお知らせ）

※令和6年4月より専門実践教育訓練給付金制度指定講座になりました。
 ※詳細はお住まいのハローワークへお尋ねください。

【試験日】 令和8年2月7日（土）

【願書受付】
 令和8年1月13日（火）～1月30日（金）

【試験科目】 現代国語・一般常識・面接

【合格発表】 令和8年2月18日（水）

【受験料】 100,000円

【受験資格】
 中卒以上で高卒程度の学力を有する者

【修業年限】 2年間

【問合せ先】 日向看護高等専修学校
 ☎：0982-5210222

お詫びと訂正
 町広報11月号に掲載いたしました「財政事情の公表」につきまして、数値の誤りがありました。
 正しくは次のとおりです。お詫びして訂正いたします。誠に申し訳ございませんでした。

【修正箇所】
 町民1人あたりに使われたお金について
 （町広報11月号4ページ）

・教育費	（誤）4万2,887円	（正）5万4,369円
・衛生費	（誤）4万1,765円	（正）4万2,887円
・公債費	（誤）5万4,369円	（正）5万4,369円
・商工費	（誤）5,225円	（正）1万4,366円
・議会費	（誤）1万4,366円	（正）5,225円

UIターン 引っ越し補助金

詳しくはこちら

宮崎県外ならどこからでも

最大 **15万円**

非正規・有期雇用も可
経費の1/2 ※30歳未満は2/3

宮崎県へのUIターン就職で、引越費用の補助が受けられます

お問合せ：宮崎県商工観光労働部雇用労働政策課 ☎0985-26-7109

UIターン 就活応援補助金

就職・転職活動の交通費等を宮崎県がサポート

経費の1/2 ※30歳未満は2/3

最大 **5万円×2回**

詳しくはこちら

お問合せ：宮崎県商工観光労働部雇用労働政策課 ☎0985-26-7109

町内企業の皆様
 門川町ホームページに
求人情報 を
 掲載しませんか？

申込はWEBで完結！

申込フォームから申請書を提出！

町ホームページに掲載！

スマホでも閲覧可能

【掲載要件】

- ・町内に事業所のある企業（支店も可）
 （掲載できる求人情報は勤務地に門川町内が含まれているものに限る）
- ・県が行っている「みやざきふるさと人材バンク」に登録している企業

その他掲載にあたっての注意事項等はWEB申込フォームをご覧ください。

「町ホームページ」、「みやざきふるさと人材バンク」とともに掲載料は無料です。ぜひご活用ください！

▶みやざきふるさと人材バンクはこちら

▶WEB申込フォームはこちら

▶町内企業求人情報掲載ページはこちら

【問い合わせ先】
 門川町役場 地域振興課 商工観光係 TEL: 0982-63-1140

1月のカレンダー

(令和7年12月20日現在)

日	月	火	水	木	金	土
				1/1	2	3
				元日 かどがわ温泉 心の杜 休館日		
4	5	6	7	8	9	10
	すすくタイム (10:00～16:00 子育て人づくりセ ンター) オレンジカフェ 「はまんこら」 (10:00～12:00 下納屋公民館)	町内小・中学校 第3学期始業式 (午前中 町内小・ 中学校)		オレンジカフェ 「いぶき」 (10:00～12:00 ※東栄町公民館) オレンジカフェ 「ひらじょう」 (13:00～15:00 スーパー平城)	親子でリズム遊び ※要申込 (14:30～15:15 子育て人づくりセ ンター)	
11	12	13	14	15	16	17
二十歳の記念式 (11:00～12:00 総合文化会館)	成人の日	行政相談 (10:00～12:00 町民ギャラリー)	乳児前期健診 (R7年8・9月生) (午後 総合福祉 センター)	かどがわ温泉 心の杜 休館日 東臼杵地区花き 展示会 (8:30～17:15 町民ラウンジ) オレンジカフェ 「いぶき」 (10:00～12:00 ※東栄町公民館)	東臼杵地区花き 展示会 (8:30～14:30 町民ラウンジ)	ひだまりキッチン (11:00～13:00 子育て人づくりセ ンター) 令和7年度 わたしたちの思いを 語る会 (9:30～12:00 総合文化会館)
18	19	20	21	22	23	24
令和8年 門川町消防出初式 (8:00～12:00 海浜総合公園) 国保さわやか健診、 後期高齢者健診、 国保若年者健診、 前立腺がん・肝炎 ウイルス検診 (8:00～11:00 門川町役場)				オレンジカフェ 「いぶき」 (10:00～12:00 ※東栄町公民館) オレンジカフェ 「ひらじょう」 (13:00～15:00 スーパー平城)	にこにこタイム ※要申込 (10:30～11:00 子育て人づくりセ ンター)	
25	26	27	28	29	30	31
町長と町民の意見 交換の日		子育て講座 「お金の講座」 ※要申込 (10:30～12:00 子育て人づくりセ ンター)	3歳児健診 (R4年6・7月生) (午後 総合福祉 センター)	オレンジカフェ 「いぶき」 (10:00～12:00 ※東栄町公民館)		おはなしねいろ ※要申込 (10:30～11:30 子育て人づくりセ ンター)

1月の水道当番表

日	月	火	水	木	金	土
12/28 吉田	29 叶設	30 請閑	31 小松	1/1 小泉	2 吉田	3 叶設
4 吉田	5 吉田	6 吉田	7 吉田	8 吉田	9 吉田	10 吉田
11 叶設	12 叶設	13 叶設	14 叶設	15 叶設	16 叶設	17 叶設
18 請閑	19 請閑	20 請閑	21 請閑	22 請閑	23 請閑	24 請閑
25 小松	26 小松	27 小松	28 小松	29 小松	30 小松	31 小松
2/1 小泉	2 小泉	3 小泉	4 小泉	5 小泉	6 小泉	7 小泉

うわっ…私の水道代、高すぎ…？
それ、漏水かもしれません。

漏水の発見方法



- ① お宅の蛇口を全部閉めて、メーターのパイロットを見てください。
- ② パイロットが回転しているなら、宅内(メーターから蛇口までの間)で漏水している可能性があります。
- ③ 漏水している場合は門川町指定業者に調査を依頼してください。(有料)

漏水は放っておいてもよくなることはありませんので、発見時には早急に修理をお願いいたします。

事業者	電話番号
請閑水道設備工業	63-1286
叶設 (きょうせつ)	95-0655
小泉管工事工務店	63-1251
小 松 設 備	63-7235
吉 田 工 業	52-2773 090-8228-3436
門川町役場 環境水道課	代表 63-1140 直通 66-1150

※緊急で修理が必要な場合の当番表です。
※当番業者の修理の受付状況によっては、すぐに対応できない場合があります。
※上記の当番のほかにお知り合いの門川町指定業者がいらっしゃれば、そちらに相談していただいてもかまいません。

※やむを得ず変更する場合もありますので、テレフォ
ンサービスでご確認の上、ご受診ください。
医師会在宅当番医テレフォンサービス
☎(0982)531214

日 時	医療機関名	電 話	住 所
12月30日 (火曜日)	おきしま小児科	(0982)33-0222	延岡市大貫町4丁目1338-1
12月31日 (水曜日)	お倉が浜Kidsクリニック	(0982)66-7611	日向市財光寺1737-1-1
1月1日 (木曜日・元旦)	桜ヶ丘ファミリークリニック	(0982)28-2280	延岡市夏田町414-1
1月2日 (金曜日)	トトロこどもクリニック	(0982)20-5115	延岡市土々呂町5-2085-8
1月3日 (土曜日)	ほうしやま子どもクリニック(小児科のみ)	(0982)21-6551	延岡市船倉町1-1-7
1月4日 (第1日曜日)	さわ小児科クリニック	(0982)21-1412	延岡市岡富町2016
1月11日 (第2日曜日)	松崎医院	(0982)21-0001	延岡市昭和町1-11-1
1月12日 (成人の日)	延岡共立病院(小児科のみ)	(0982)33-3268	延岡市山月町5丁目5679-1
1月18日 (第3日曜日)	こどもクリニックたしろ	(0982)56-1515	日向市原町4-58-4
1月25日 (第4日曜日)	大王谷こどもクリニック	(0982)50-2000	日向市亀崎西2-155-1

<診療時間は午前9時～午後6時>

小児科日曜・祝在宅当番医のお知らせ

“Good へら塩 Motto ベジ活”



宮崎県ヘルスメイトおすすめ！

へら塩・ベジ活・地産地消レシピ「トマトと豚肉の生姜焼き」

～トマトの酸味と甘みで美味しく減塩！さっぱり仕上げの生姜焼きです♪～



材料（2人分）

- 豚こま肉 …………… 150 g
- トマト …………… 100 g
- 玉ねぎ …………… 60 g
- おろし生姜 …………… 2g
- 醤油 …………… 小さじ2
- 料理酒 …………… 小さじ2
- 砂糖 …………… 小さじ2
- キャベツ …………… 60 g
- サラダ油 …………… 適量

1人当たり: 265Kcal、塩分0.9g 野菜112g

作り方

- ① 玉ねぎはスライス、キャベツは千切りにしておく。トマトはヘタを取り2cm角のざく切りにする。おろし生姜、醤油、料理酒、砂糖を合わせ、タレを作っておく。
- ② サラダ油を熱したフライパンで玉ねぎ、豚肉を炒め、火が通ったら、トマトとタレを加え煮詰める。皿にキャベツと一緒に盛り付ける。

認知症簡易チェックサイトをご活用ください



いくつかの質問に答えるだけで、アドバイスが表示されます。暮らしの中の目安としてご利用ください。
※利用料無料（通信料は自己負担）



いつもの食事に
野菜をあと、1皿！

1日に必要な野菜は

350 g 以上

これが350gの
目安量です



（問合せ先）町民健康課 健康づくり係

●町内人口

12月1日現在

男	女	計	世帯数
7,768 (7,769)	8,571 (8,588)	16,339 (16,357)	6,837 (6,855)

（ ）内は前月

今月の納期

国民健康保険税(第7期)
町県民税(第4期)

Webで口座振替の申込みができます。
お申し込みは、町ホームページおよびQRコードから
(QRコードは株式会社デンソーウェブの登録商標です。)



広報 かどがわ

発行日/令和8年1月1日 発行編集/門川町役場 総務課
〒889-0696 宮崎県東臼杵郡門川町平城東 1-1
TEL(0982)63-1140 (代) FAX(0982)63-1356
開庁時間: 月曜日～金曜日 8:30～17:15
(祝日及び12月29日～1月3日を除く)
印刷/ヤマシタ印刷

「町報かどがわ」についてのご意見・ご要望は総務課までハガキかFAXでお送りください。

門川町公式ホームページ <http://www.town.kadogawa.lg.jp/>